

## **Buku Petunjuk Nokia X7-00**

**Daftar Isi****Keselamatan 5****Persiapan 6**

Tombol dan komponen 6

Letak antena 8

Headset 8

Mengubah volume suara panggilan, lagu, atau video 9

Mengunci atau membuka penguncian tombol dan layar 9

Memasukkan atau mengeluarkan Kartu SIM 10

Memasukkan atau mengeluarkan kartu memori 11

Mengisi daya 13

Mengaktifkan dan menonaktifkan ponsel 15

Menyalin kontak atau foto dari ponsel lama 16

Akun Nokia dan layanan Nokia 16

Menggunakan buku petunjuk dalam ponsel 17

**Menginstal Nokia Suite di komputer 17****Penggunaan dasar 17**

Menggunakan toolbar 17

Tindakan pada layar sentuh 18

Menggunakan cara pintas 20

Beralih di antara aplikasi terbuka 21

Menulis teks 21

Indikator tampilan 25

Mengatur lampu pemberitahuan di ponsel agar berkedip bila terdapat panggilan tidak terjawab atau pesan 27

Melakukan pencarian di ponsel dan Internet 27

Menggunakan ponsel secara offline 27

Memperpanjang masa pakai baterai 28

Mengembalikan pengaturan asli 29

**Personalisasi 30**

Profil 30

Mengubah tema 31

Layar awal 31

Mengatur aplikasi 34

Tentang Kios Nokia 34

Men-download permainan, aplikasi, atau item lainnya 35

**Telepon 36**

Menghubungi nomor telepon 36

Menjawab panggilan 36

Mengaktifkan loudspeaker saat panggilan berlangsung 36

Menolak panggilan 36

Mengalihkan suara ponsel ke diam 37

Menghubungi kontak 37

Menjawab panggilan tunggu 38

Membuat panggilan konferensi 38

Menghubungi nomor yang paling sering digunakan 39

Panggilan Internet 40

Menghubungi nomor yang terakhir dihubungi 41

Merekam percakapan telepon 41

Melihat panggilan tidak terjawab 41

Menghubungi kotak pesan suara 42

Meneruskan panggilan ke kotak pesan suara atau nomor telepon lain 42

Mencegah pembuatan atau penerimaan panggilan 42

Hanya membolehkan panggilan ke nomor tertentu 43

Berbagi video 44

**Kontak 45**

Tentang Kontak 45

Menyimpan nomor telepon dan alamat e-mail 46

Menyimpan nomor dari panggilan atau pesan yang diterima	46	Karakter tidak terbaca sewaktu menelusuri Web	59
Menghubungi pengguna yang paling penting dengan cepat	47	Menemukan aktivitas di sekitar	60
Menetapkan nada dering untuk kontak	47	<b>Jaringan sosial</b>	<b>60</b>
Mengirim informasi kontak menggunakan Kartu Saya	47	Tentang Sosial	60
Membuat grup kontak	48	Melihat pembaruan status teman pada satu tampilan	61
Mengirim pesan ke grup pengguna	48	Mem-posting status ke layanan jaringan sosial	61
Menyalin kontak dari Kartu SIM ke ponsel	48	Menghubungkan teman yang online ke daftar kontak	61
Mencadangkan kontak ke layanan Nokia	48	Melihat status terbaru teman di layar awal	61
<b>Olahpesan</b>	<b>49</b>	Meng-upload foto atau video ke layanan	62
Tentang Olahpesan	49	Berbagi lokasi di pembaruan status	62
Mengirim pesan	49	Menghubungi teman dari layanan jaringan sosial	63
Mengirim pesan ke kontak	50	Menambahkan aktivitas ke kalender ponsel	63
Mengirim pesan audio	50	<b>Kamera</b>	<b>63</b>
Membaca pesan yang diterima	50	Tentang kamera	63
Melihat percakapan	51	Mengambil foto	64
Mendengarkan pesan teks	52	Menyimpan info lokasi ke foto dan video	64
Mengubah bahasa tulisan	52	Mengambil foto dalam kondisi cahaya redup	65
<b>E-mail</b>	<b>52</b>	Tips foto dan video	65
Tentang E-mail	52	Merekam video	66
E-mail Nokia	53	Mengirim foto atau video	66
Tentang Exchange ActiveSync	53	Berbagi foto atau video secara langsung dari kamera	66
Menambahkan kotak pesan	54	<b>Foto dan video</b>	<b>67</b>
Membaca e-mail yang diterima	55	Galeri	67
Mengirim e-mail	56	Mengedit foto yang diambil	70
Menanggapi permintaan rapat	56	Editor video	70
Membuka e-mail dari layar awal	57	Melihat foto dan video di TV	71
<b>Internet</b>	<b>57</b>	<b>Video dan TV</b>	<b>72</b>
Tentang browser Web	57		
Menelusuri Web	57		
Menambah penanda	58		
Berlangganan umpan Web	58		
Membolehkan situs Web menggunakan info lokasi	59		

Video	72	Tetap memperbarui perangkat lunak ponsel dan aplikasi	109
Menonton TV Web	73	Mengelola file	111
<b>Musik dan audio</b>	<b>74</b>	Mengosongkan memori ponsel	113
Pemutar musik	74	Mengatur aplikasi	113
Tentang Musik Nokia	76	Mensinkronisasi konten	114
Konten yang dilindungi	77	Menyalin kontak atau foto di antara ponsel	115
Radio FM	77	Melindungi ponsel	115
Merekam suara	79	Menyiapkan ponsel untuk daur ulang	117
<b>Peta</b>	<b>79</b>	<b>Mencari petunjuk lebih lanjut</b>	<b>118</b>
Tentang aplikasi Peta	79	Dukungan	118
Menavigasi ke tujuan	80	<b>Kode akses</b>	<b>118</b>
Mencari dan melihat lokasi	85	<b>Aksesori asli Nokia</b>	<b>119</b>
Menyimpan dan berbagi tempat	90	Pedoman praktis tentang aksesori	119
Melaporkan informasi peta yang salah	91	Baterai	119
<b>Manajemen waktu</b>	<b>91</b>	<b>Informasi produk dan keselamatan</b>	<b>120</b>
Jam	91	<b>Indeks</b>	<b>127</b>
Kalender	93		
<b>Kantor</b>	<b>97</b>		
Quickoffice	97		
Membaca dokumen PDF	98		
Menggunakan kalkulator	99		
Menulis catatan	99		
Menerjemahkan kata	99		
Membuka atau membuat file zip	100		
Mengobrol dengan rekan kerja	100		
<b>Konektivitas</b>	<b>101</b>		
Sambungan Internet	101		
Mengikuti perkembangan lalu lintas data	102		
LAN Nirkabel	102		
Menutup sambungan jaringan	104		
Bluetooth	104		
Kabel data USB	107		
<b>Manajemen ponsel</b>	<b>109</b>		

## Keselamatan

Baca petunjuk ringkas ini. Mengabaikannya dapat membahayakan atau melanggar hukum. Untuk informasi lebih lanjut, baca buku petunjuk lengkap.

### NONAKTIFKAN DI TEMPAT YANG DILARANG



Nonaktifkan perangkat bila penggunaan ponsel dilarang atau bila dapat mengakibatkan gangguan maupun bahaya, misalnya di pesawat terbang, rumah sakit, atau di dekat peralatan medis, bahan bakar, bahan kimia, atau area peledakan. Patuhi semua petunjuk di daerah terlarang.

### UTAMAKAN KESELAMATAN DI JALAN RAYA



Patuhi semua undang-undang setempat. Pastikan tangan Anda tetap berada di roda kemudi selama berkendara. Prioritaskan keselamatan di jalan raya saat berkendara.

### GANGGUAN



Semua perangkat nirkabel mungkin rentan terhadap gangguan yang dapat mempengaruhi performa.

### LAYANAN RESMI



Hanya teknisi ahli yang boleh memasang atau memperbaiki produk ini.

### PASTIKAN PERANGKAT TETAP KERING



Perangkat ini tidak kedap air. Jaga agar tetap kering.

### KOMPONEN DARI KACA



Layar perangkat terbuat dari kaca. Kaca ini dapat pecah jika perangkat jatuh di permukaan keras atau mengalami benturan keras. Jika kaca pecah, jangan sentuh pecahannya atau jangan coba memindahkan pecahan dari perangkat tersebut. Hentikan penggunaan perangkat hingga kaca tersebut diganti oleh petugas berpengalaman.

### LINDUNGI PENDENGARAN ANDA





Dengarkan headset pada tingkat volume suara sedang dan jangan pegang perangkat di dekat telinga saat loudspeaker digunakan.

## Persiapan

### Tombol dan komponen

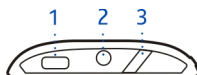
#### Atas



- 1 Soket micro-USB
- 2 Soket Nokia AV (3,5 mm)
- 3 Tombol daya/buka kunci/kunci 

#### Depan

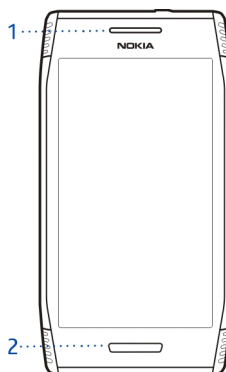

- 1 Lubang suara
- 2 Tombol menu

## Belakang

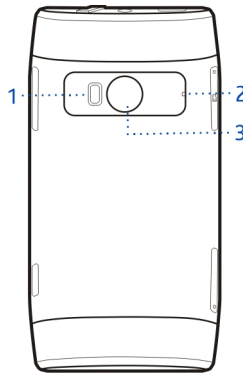

- 1 Lampu kilat kamera
- 2 Mikrofon
- 3 Lensa kamera

## Samping

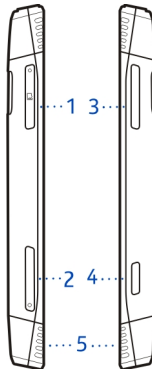

- 1 Slot kartu memori
- 2 Slot Kartu SIM
- 3 Tombol volume/zoom
- 4 Tombol kamera 

### 5 Loudspeaker

#### Bawah

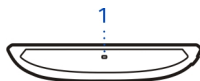

### 1 Mikrofon

#### Letak antena

Jangan sentuh bagian antena saat sedang digunakan. Menyentuh antena akan mempengaruhi kualitas komunikasi dan dapat mengurangi masa pakai baterai karena perangkat beroperasi pada tingkat daya yang lebih tinggi.

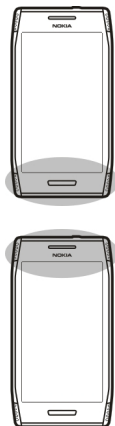

Area antena disorot.

#### Headset

Anda dapat menyambungkan headset atau headphone yang kompatibel ke ponsel.



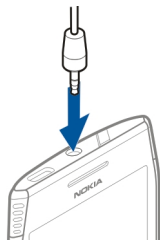

Jangan sambungkan produk yang menghasilkan sinyal output karena dapat merusak perangkat. Jangan sambungkan sumber tegangan ke soket Nokia AV. Jika Anda menyambungkan perangkat eksternal atau headset selain yang disetujui oleh Nokia untuk digunakan dengan perangkat ini ke soket Nokia AV, perhatikan tingkat volume suara secara khusus.



### **Mengubah volume suara panggilan, lagu, atau video**

Gunakan tombol volume.

Anda dapat mengubah volume suara saat panggilan berlangsung atau bila aplikasi aktif.

Loudspeaker internal memungkinkan Anda berbicara dan mendengarkan dari jarak dekat tanpa harus memegang ponsel di telinga.

### **Mengaktifkan atau menonaktifkan loudspeaker saat panggilan berlangsung**

Pilih  atau .

### **Mengunci atau membuka penguncian tombol dan layar**

Agar panggilan tidak dibuat secara tidak disengaja bila ponsel disimpan dalam saku atau tas, kunci tombol dan layar ponsel.

### **Mengunci tombol dan layar**

Tekan tombol daya .

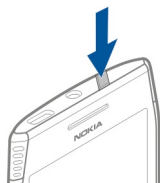

### Membuka penguncian tombol dan layar

Tekan tombol daya  atau tombol menu, lalu pilih **Aktifkan**.

### Mengatur penundaan penguncian otomatis tombol dan layar

- 1 Pilih  > **Pengaturan dan Telepon** > **Tampilan** > **Wkt layar/p'kuncian tbl hrs**.
- 2 Tentukan durasi tunggu ponsel hingga tombol dan layar terkunci secara otomatis.

### Memasukkan atau mengeluarkan Kartu SIM

**! Penting:** Perangkat ini dirancang untuk hanya digunakan dengan Kartu SIM standar (lihat gambar). Penggunaan Kartu SIM yang tidak kompatibel dapat merusak kartu atau perangkat, serta data yang tersimpan pada kartu. Hubungi operator ponsel untuk penggunaan Kartu SIM yang memiliki konektor mini-UICC.



Jangan pasang stiker apapun pada Kartu SIM.

### Memasukkan Kartu SIM

- 1 Tekan untuk membuka penutup slot Kartu SIM.
- 2 Tarik dudukan Kartu SIM.

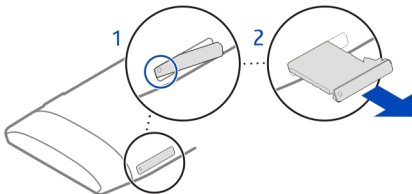

- 3 Pastikan bidang kontak menghadap ke atas, lalu letakkan Kartu SIM di dudukan.

- 4 Masukkan kembali dudukan Kartu SIM ke ponsel.

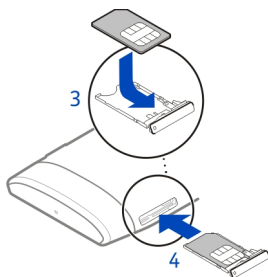

### Mengeluarkan Kartu SIM

- 1 Tekan untuk membuka penutup slot Kartu SIM.
- 2 Tarik dudukan Kartu SIM.
- 3 Keluarkan Kartu SIM.

### Memasukkan atau mengeluarkan kartu memori

Gunakan hanya kartu memori kompatibel yang disetujui oleh Nokia untuk digunakan dengan perangkat ini. Kartu yang tidak kompatibel dapat merusak kartu dan perangkat serta data yang tersimpan pada kartu.



Jangan pasang stiker apapun pada kartu memori.

### Memasukkan kartu memori

- 1 Tekan untuk membuka penutup slot kartu memori.
- 2 Tarik dudukan kartu memori.

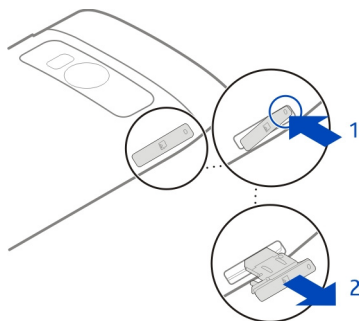

- 3 Pastikan bidang kontak menghadap ke atas, lalu masukkan kartu memori ke dudukan.
- 4 Masukkan kembali dudukan kartu memori ke ponsel.

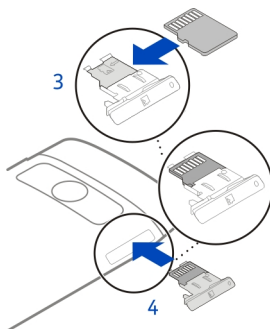

### Mengeluarkan kartu memori

- 1 Jika perangkat diaktifkan, tekan terus tombol daya terlebih dulu, lalu gunakan pilihan untuk mengeluarkan kartu memori.

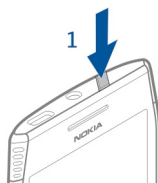

- 2 Tekan untuk membuka penutup slot kartu memori.
- 3 Tarik dudukan kartu memori.
- 4 Keluarkan kartu memori.

## Mengisi daya

### Tentang Baterai

Perangkat Anda dilengkapi baterai isi ulang internal yang tidak dapat dilepas dan disertifikasi CTIA 1725. Gunakan hanya pengisi daya yang disetujui Nokia dan ditujukan untuk perangkat ini. Anda juga dapat menggunakan kabel data USB yang kompatibel untuk mengisi daya perangkat.

Jangan coba keluarkan baterai dari perangkat. Untuk mengganti baterai, bawa perangkat ke pusat layanan resmi terdekat.

Anda dapat mengisi daya menggunakan USB bila stopkontak tidak tersedia. Data dapat ditransfer sewaktu mengisi daya perangkat. Efisiensi daya yang diisi melalui USB sangat beragam serta diperlukan waktu lama hingga pengisian daya dimulai dan perangkat mulai berfungsi.

Sambungkan perangkat hanya ke produk yang memiliki logo USB-IF atau telah menyelesaikan program kepatuhan USB-IF.

Toko ritel resmi mungkin juga menawarkan layanan penggantian baterai.

Bila dayanya hampir habis, perangkat akan mengaktifkan modus hemat daya. Untuk menonaktifkan modus hemat daya, tekan terus tombol daya, lalu pilih **Nonaktifkan hemat daya**. Bila modus hemat daya diaktifkan, Anda tidak dapat memodifikasi pengaturan aplikasi tertentu.

### Mengisi daya baterai

Daya baterai telah terisi sebagian di pabrik, namun Anda harus mengisi ulang daya agar dapat mengaktifkan ponsel untuk pertama kalinya.

Jika ponsel menunjukkan daya baterai hampir habis, lakukan hal berikut:

- 1 Sambungkan pengisi daya ke stopkontak.

- 2 Sambungkan pengisi daya ke ponsel.
- 3 Bila ponsel menunjukkan bahwa daya baterai terisi penuh, lepaskan pengisi daya dari ponsel, lalu dari stopkontak.

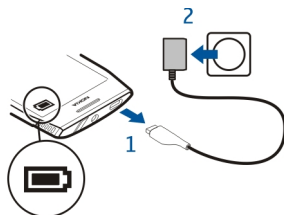

Anda tidak perlu mengisi daya baterai selama jangka waktu tertentu, namun perangkat dapat digunakan saat pengisian daya berlangsung.

Jika daya baterai telah habis, diperlukan waktu beberapa menit sebelum indikator pengisian daya ditampilkan atau sebelum panggilan dapat dibuat.

Jika baterai tidak digunakan dalam waktu lama, Anda mungkin harus menyambungkan pengisi daya, lalu melepas dan menyambungkannya kembali untuk memulai pengisian daya.

**Tips:** Anda juga dapat menggunakan pengisi daya USB yang kompatibel untuk mengisi daya baterai.

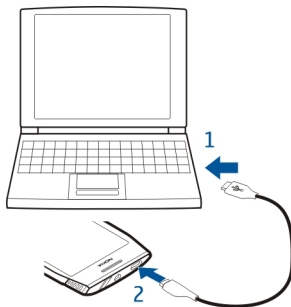

## Mengisi daya baterai melalui USB

Daya baterai hampir habis namun Anda tidak membawa pengisi daya? Anda dapat menggunakan kabel USB yang kompatibel untuk menyambung ke perangkat yang kompatibel, misalnya komputer.

Agar konektor pengisi daya tidak rusak, hati-hati saat menyambung atau melepas sambungan kabel pengisi daya.

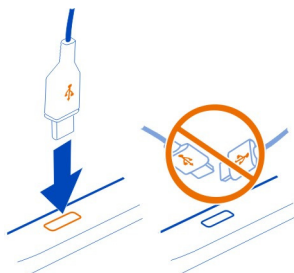

Jika tersambung ke komputer, Anda dapat mensinkronisasi ponsel saat pengisian daya berlangsung.

Mengisi daya melalui USB memerlukan waktu lebih lama untuk dimulai, dan mungkin tidak berfungsi jika Anda menyambung melalui hub USB tanpa daya. Pengisian daya ponsel akan berlangsung lebih cepat bila disambungkan ke stopkontak.

## Mengaktifkan dan menonaktifkan ponsel

### Mengaktifkan

Tekan terus tombol daya  hingga ponsel bergetar.

### Menonaktifkan

Tekan terus tombol daya .

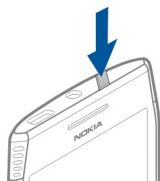

### Menyalin kontak atau foto dari ponsel lama

Ingin menyalin info penting dari ponsel lama Nokia dan mulai menggunakan ponsel baru dengan cepat? Gunakan aplikasi Alih telepon untuk menyalin, misalnya kontak, entri kalender, dan foto ke ponsel baru secara gratis.

Ponsel lama harus mendukung Bluetooth.



- 1 Pilih > Pengaturan > Konektivitas > Transfer data > Alih telepon.
- 2 Pilih ponsel lama dari daftar, lalu pasangkan ponsel. Bluetooth harus diaktifkan di kedua ponsel.
- 3 Jika ponsel lain meminta kode akses, ketik kode akses tersebut di kedua ponsel. Kode akses hanya untuk sambungan saat ini dan Anda dapat menentukannya sendiri. Kode akses di beberapa ponsel sudah tetap. Untuk informasi rinci, lihat buku petunjuk ponsel lainnya.
- 4 Pilih yang akan disalin, lalu pilih **OK**.

Jika ponsel lama Nokia tidak memiliki aplikasi Alih telepon, maka ponsel baru akan mengirimnya dalam pesan menggunakan Bluetooth. Untuk menginstal aplikasi, buka pesan tersebut di ponsel lama, lalu ikuti petunjuk yang ditampilkan di ponsel.

**Tips:** Anda juga dapat menggunakan aplikasi Alih telepon untuk menyalin konten dari ponsel lain di lain waktu.

### Akun Nokia dan layanan Nokia

Saat mengaktifkan perangkat untuk pertama kalinya, Anda akan diminta membuat atau sign in ke akun Nokia agar dapat mengakses layanan Nokia.

Dengan layanan Nokia, Anda dapat:



- Melihat status teman di berbagai layanan jaringan sosial
- Men-download permainan, aplikasi, video, foto, tema, dan nada dering dari Kios Nokia
- Mengunjungi tempat yang Anda inginkan menggunakan navigasi dengan mobil atau jalan kaki secara gratis



Ketersediaan metode pembayaran tergantung pada negara domisili dan penyedia layanan jaringan Anda.

Untuk mengetahui lebih lanjut tentang layanan Nokia, kunjungi [www.nokia.com/support](http://www.nokia.com/support).

### Menggunakan buku petunjuk dalam ponsel

 Ponsel ini dilengkapi buku petunjuk internal. Anda dapat setiap saat mengakses buku petunjuk bila perlu. Pilih  > Buku ptnjik.

### Membuka buku petunjuk dari aplikasi

Pilih  > Buku petunjuk. Pilihan ini tidak tersedia untuk setiap aplikasi.

### Mencari buku petunjuk

Setelah buku petunjuk terbuka, pilih  > Pencarian, lalu masukkan huruf atau kata pada kolom pencarian.

### Membuka aplikasi dari buku petunjuk

Pilih link aplikasi dalam topik.

Untuk beralih kembali ke buku petunjuk, tekan terus tombol menu, geser ke kiri atau kanan, lalu pilih buku petunjuk.

Link ke topik terkait mungkin terdapat di bagian akhir petunjuk.

## Menginstal Nokia Suite di komputer

Dengan aplikasi Nokia Suite untuk PC, Anda dapat mengelola konten di ponsel serta tetap mensinkronisasikannya dengan komputer yang kompatibel. Anda juga dapat memperbarui ponsel dengan perangkat lunak terbaru dan men-download peta.

Anda mungkin memerlukan sambungan Internet. Untuk informasi tentang biaya data, hubungi penyedia layanan jaringan.

Download versi terkini Nokia Suite dari [www.nokia.com/nokiasuite](http://www.nokia.com/nokiasuite) di komputer Anda.

Untuk mengetahui info lebih lanjut tentang Nokia Suite dan sistem operasi yang dapat digunakan dengan Nokia Suite, kunjungi [www.nokia.com/nokiasuite](http://www.nokia.com/nokiasuite).

## Penggunaan dasar

### Menggunakan toolbar

Toolbar di bagian bawah layar akan membantu Anda menelusuri ponsel dengan mudah.



- Membuka menu utama.
- Untuk membuat panggilan.
- Kembali ke tampilan sebelumnya.
- Mencari aplikasi.
- Untuk membuka menu pilihan.

### Tindakan pada layar sentuh

Untuk menggunakan ponsel, sentuh atau sentuh terus layar sentuh.

**! Penting:** Jangan gores layar sentuh. Jangan gunakan pena, pensil, maupun benda tajam lainnya pada layar sentuh.

### Membuka aplikasi atau item

Sentuh aplikasi atau item.

### Menyentuh terus untuk melihat pilihan lainnya

Letakkan jari Anda pada item hingga menu terbuka.

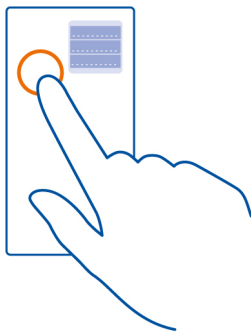

**Contoh:** Untuk mengirim gambar atau menghapus alarm, sentuh terus gambar atau alarm tersebut, lalu tentukan pilihan yang diinginkan.

### Menarik item

Sentuh terus item, lalu geser jari Anda di sekitar layar.

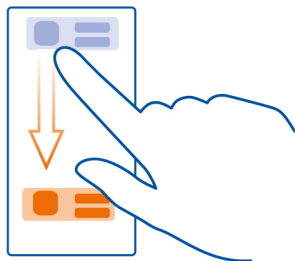

**Contoh:** Anda dapat menarik item di layar awal atau saat mengatur menu utama.

### Menggeser

Letakkan jari di layar, lalu geser ke arah yang diinginkan.

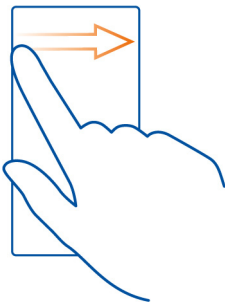

**Contoh:** Untuk beralih ke layar awal lain, geser ke kiri atau kanan.

Untuk dengan cepat menggulir daftar atau menu panjang, geser jari dengan cepat ke atas atau bawah di layar, lalu angkat jari Anda. Untuk berhenti menggulir, sentuh layar.

### Memperbesar dan memperkecil tampilan

Letakkan dua jari pada item, misalnya peta, foto, atau halaman Web, lalu geser jari berjauhan atau dengan gerakan menjepit.

**Tips:** Anda juga dapat menyentuh item dua kali.

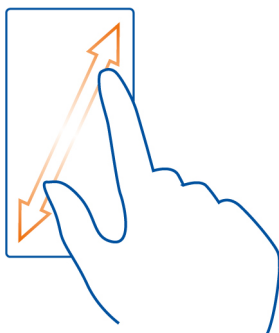

### Menggunakan cara pintas

Anda tidak perlu menavigasi jalur panjang, misalnya untuk membuka atau menutup sambungan Internet atau menonaktifkan suara ponsel. Anda dapat mengakses pengaturan tersebut secara langsung dalam menu status, tanpa memperhatikan aplikasi atau tampilan yang terbuka.

Geser ke bawah dari bidang pemberitahuan.

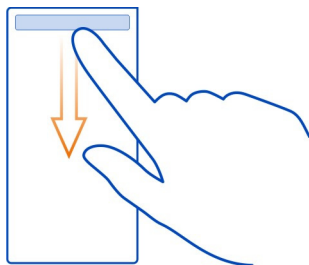

Dalam menu status, Anda dapat melakukan hal sebagai berikut:

- Lihat pemberitahuan panggilan tidak terjawab atau pesan yang belum dibaca
- Menonaktifkan suara ponsel
- Memodifikasi pengaturan konektivitas

- Melihat sambungan WLAN yang tersedia dan menyambung ke WLAN
- Mengelola sambungan Bluetooth

**Tips:** Saat mendengarkan musik, Anda dapat mengakses pemutar musik dengan cepat dari bidang status.

### Beralih di antara aplikasi terbuka

Anda dapat melihat aplikasi dan tugas yang terbuka di latar belakang serta beralih di antara aplikasi dan tugas tersebut.

Tekan terus tombol menu, geser ke kiri atau kanan, lalu pilih aplikasi yang dikehendaki.

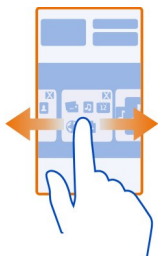

Membiarkan aplikasi berjalan di latar belakang akan meningkatkan pemakaian daya baterai dan penggunaan memori. Untuk menutup aplikasi yang tidak digunakan, pilih .

**Tips:** Untuk menutup semua aplikasi yang terbuka, pilih dan tahan pengalih tugas, lalu pilih **Tutup semua** dari menu pop-up.

### Menulis teks

#### Memasukkan teks dengan keyboard virtual

##### Menggunakan keyboard virtual

Untuk mengaktifkan keyboard virtual, pilih kolom input teks. Anda dapat menggunakan keyboard virtual dalam modus lanskap dan potret.

Keyboard virtual dalam modus potret mungkin tidak tersedia dalam semua bahasa tulisan.



- 1 Keyboard virtual
- 2 Tombol tutup - Untuk menutup keyboard virtual.
- 3 Tombol shift dan caps lock - Untuk memasukkan karakter huruf besar sewaktu menulis dengan karakter huruf kecil atau sebaliknya, pilih tombol sebelum karakter tersebut dimasukkan. Untuk mengaktifkan modus caps lock, pilih tombol dua kali.
- 4 Kisaran karakter - Untuk memilih kisaran karakter yang dikehendaki, misalnya nomor atau karakter khusus.
- 5 Tombol panah - Untuk memindahkan kursor ke kiri atau kanan.
- 6 Panel spasi - Untuk menyisipkan spasi.
- 7 Menu input - Untuk mengaktifkan input teks prediktif atau mengubah bahasa tulisan.
- 8 Tombol enter - Untuk menggerakkan kursor ke baris berikutnya atau ke kolom input teks. Fungsi tambahan berdasarkan pada konteks aktif. Misalnya, di kolom alamat Web browser Web, tombol tersebut berfungsi sebagai tombol Mulai.
- 9 Tombol spasi mundur - Untuk menghapus karakter.

### **Beralih antara keyboard virtual dan keypad dalam modus potret**

Pilih > Keypad alfanumerik atau Keyboard QWERTY.

### **Menambahkan aksen ke karakter**

Pilih dan tahan karakter.

### **Mengaktifkan teks prediktif di keyboard layar**

Input teks prediktif tidak tersedia dalam semua bahasa.

- 1 Pilih > Pilihan input > Aktifkan prediksi. akan ditampilkan.
- 2 Mulai tulis kata.
- 3 Untuk melihat saran kemungkinan kata, pilih kata yang ditulis. Pilih kata saat kata yang benar ditampilkan.

- 4 Ponsel akan menyarankan kata lain dari kamus jika kata tersebut tidak terdapat di kamus. Untuk menambahkan kata baru ke kamus, pilih kata yang telah ditulis.

### Menonaktifkan teks prediktif

Pilih  > Pilihan input > Nonaktifkan prediksi.

### Mengubah pengaturan input teks

Pilih  > Pilihan input > Pengaturan.

## Memasukkan teks dengan keypad virtual

### Menggunakan keypad virtual

Jika ingin menggunakan keypad alfanumerik saat menulis dalam modus potret, Anda dapat beralih dari keyboard virtual ke keypad virtual.

- 1 Pilih kolom input teks.
- 2 Pilih  > Keypad alfanumerik.

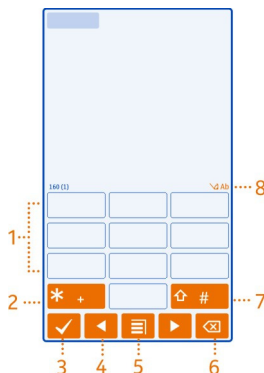

- 1 Tombol angka
- 2 \* - Untuk memasukkan karakter khusus atau menggulir pada pilihan kata bila modus input teks prediktif diaktifkan dan kata digarisbawahi.
- 3 Tombol tutup - Untuk menutup keypad virtual.
- 4 Tombol panah - Untuk memindahkan kursor ke kiri atau kanan.
- 5 Menu input - Untuk mengaktifkan input teks prediktif, mengubah bahasa tulisan, atau beralih ke keyboard virtual.
- 6 Tombol spasi mundur - Untuk menghapus karakter.

- 7 Tombol shift - Untuk mengubah huruf besar kecil. Untuk mengaktifkan atau menonaktifkan modus input teks prediktif, pilih tombol dua kali dengan cepat. Untuk beralih antara modus huruf dan angka, tekan terus tombol tersebut.
- 8 Indikator input teks (jika tersedia) - Untuk menunjukkan huruf besar kecil dan apakah modus angka atau huruf atau modus input teks prediktif diaktifkan.

### Mengaktifkan input teks biasa dengan keypad virtual

---

Pilih # dua kali dengan cepat.

### Memasukkan karakter

- 1 Pilih tombol angka (1-9) berulang kali hingga karakter yang dikehendaki ditampilkan. Pada tombol angka, tersedia lebih banyak karakter dari yang terlihat.
- 2 Jika huruf berikutnya terdapat pada tombol yang sama, tunggu hingga kursor ditampilkan atau pindahkan kursor ke depan, lalu pilih kembali tombol tersebut.

### Menyisipkan spasi

Pilih 0.

### Memindahkan kursor ke baris berikutnya

Pilih 0 tiga kali.

### Mengaktifkan input teks prediktif dengan keypad virtual

---

Input teks prediktif berdasarkan pada kamus internal yang dapat digunakan untuk menambahkan kata baru. Input teks prediktif tidak tersedia untuk semua bahasa.

- 1 Pilih  > Aktifkan teks prediktif.
- 2 Untuk menulis kata yang dikehendaki, gunakan tombol 2-9. Pilih setiap tombol satu kali untuk setiap huruf. Misalnya, untuk menulis Nokia bila kamus bahasa Inggris digunakan, pilih 6 untuk N, 6 untuk o, 5 untuk k, 4 untuk i, dan 2 untuk a. Saran untuk kata akan berubah setelah setiap kali tombol dipilih.
- 3 Jika kata salah, pilih \* berulang kali hingga kecocokan yang benar ditampilkan. Jika kata tidak terdapat dalam kamus, pilih Eja, masukkan kata menggunakan modus input teks biasa, lalu pilih OK.  
Jika ? ditampilkan setelah kata, berarti kata tersebut tidak terdapat di kamus. Untuk menambahkan kata ke kamus, pilih \*, masukkan kata menggunakan modus input teks biasa, lalu pilih OK.
- 4 Untuk menyisipkan spasi, pilih 0. Untuk menyisipkan tanda baca umum, pilih 1, lalu pilih \* berulang kali hingga tanda baca yang benar ditampilkan.
- 5 Mulai tulis kata berikutnya.



## Menonaktifkan input teks prediktif

Pilih # dua kali dengan cepat.

## Menentukan bahasa tulisan

Pilih  > Pengaturan, lalu pilih **Telepon** > **Input sentuh** > **Bahasa tulisan**.

## Mengubah bahasa saat menulis

Pilih  > **Bahasa tulisan**.

Pilihan yang tersedia dapat beragam.

## Indikator tampilan

### Indikator tampilan umum



Layar sentuh dan tombol terkunci.

Seseorang berupaya menghubungi Anda.

Anda memiliki pesan yang belum dibaca.

Jika indikator pesan berkedip, berarti folder Kotak masuk penuh.

Anda memiliki aktivitas kalender yang terlewat.

Alarm telah diatur.

Pesan menunggu untuk dikirim dalam folder Kotak keluar.







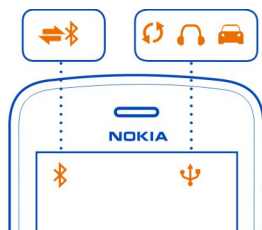

Anda menggunakan saluran telepon kedua (layanan jaringan).

Panggilan masuk diteruskan ke nomor lain (layanan jaringan). Jika Anda memiliki dua saluran telepon, nomor yang ditampilkan akan menunjukkan saluran yang aktif.

Ponsel Anda dapat digunakan untuk panggilan Internet.







## Indikator konektivitas

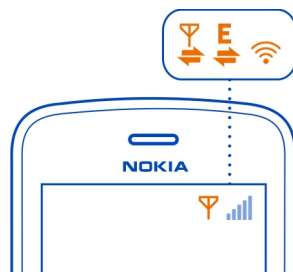

-  Bluetooth aktif.
-  Jika indikator berkedip, berarti ponsel berupaya tersambung ke perangkat lain.
-  Ponsel sedang mengirim data melalui Bluetooth.
-  Kabel USB tersambung ke ponsel.
-  Ponsel melakukan sinkronisasi.
-  Headset yang kompatibel tersambung ke ponsel.
-  Car kit yang kompatibel tersambung ke ponsel.
-  Telepon teks yang kompatibel tersambung ke perangkat.

## Indikator jaringan



-  Ponsel Anda tersambung ke jaringan GSM (layanan jaringan).
-  Ponsel Anda tersambung ke jaringan 3G (layanan jaringan).
-  Sambungan data GPRS (layanan jaringan) terbuka atau tertutup.
-  Sambungan WLAN terbuka.
-  Sambungan data GPRS terbuka.
-  Sambungan data GPRS ditahan.



- Sambungan data EGPRS (layanan jaringan) terbuka atau tertutup.
- Sambungan data EGPRS terbuka.
- Sambungan data EGPRS ditahan.
- Sambungan data 3G (layanan jaringan) terbuka atau tertutup.
- Sambungan data 3G terbuka.
- Sambungan data 3G ditahan.
- Sambungan data HSPA terbuka.

### Mengatur lampu pemberitahuan di ponsel agar berkedip bila terdapat panggilan tidak terjawab atau pesan

Bila lampu pemberitahuan ponsel berkedip, berarti terdapat panggilan tidak terjawab atau pesan masuk.

Pilih  > Pengaturan, lalu pilih Telepon > Lampu pemberitahuan > Lampu pemberitahuan.

### Melakukan pencarian di ponsel dan Internet



Jelajahi ponsel dan Internet. Anda dapat mencari e-mail, kontak, foto, musik, atau aplikasi yang tersimpan di ponsel dan Internet.

Pilih  > Pencarian.

- 1 Masukkan kata pencarian, lalu pilih dari kecocokan yang disarankan.
- 2 Untuk mencari di Internet, pilih link pencarian Internet di bagian akhir hasil pencarian. Anda memerlukan sambungan Internet aktif.

**Tips:** Anda dapat menambahkan widget pencarian ke layar awal. Sentuh terus bidang kosong di layar awal, lalu pilih Tambah widget dan widget pencarian dari daftar.

### Menggunakan ponsel secara offline

Di tempat Anda tidak ingin membuat atau menerima panggilan, Anda dapat tetap mengakses kalender, daftar kontak, dan permainan offline jika profil offline diaktifkan. Nonaktifkan ponsel bila penggunaan ponsel dilarang atau bila dapat menimbulkan gangguan atau bahaya.

Tekan tombol daya , lalu pilih Offline.

Bila profil offline diaktifkan, sambungan ke jaringan selular akan ditutup. Semua sinyal frekuensi radio antara ponsel dan jaringan selular akan terhalang. Jika mencoba mengirim pesan, pesan tersebut akan masuk ke folder Kotak keluar dan hanya akan dikirim bila profil lain diaktifkan.

Anda juga dapat menggunakan ponsel tanpa Kartu SIM. Nonaktifkan ponsel, lalu keluarkan Kartu SIM. Bila perangkat diaktifkan kembali, profil offline akan diaktifkan.

**! Penting:** Pada profil offline, Anda tidak dapat melakukan atau menerima panggilan apapun atau menggunakan fitur lain yang memerlukan jangkauan jaringan selular. Panggilan dapat dibuat ke nomor darurat resmi yang telah diprogram dalam perangkat. Untuk membuat panggilan, Anda harus terlebih dulu beralih ke profil lain.

Bila profil offline diaktifkan, Anda dapat tetap menyambung ke WLAN, misalnya untuk membaca e-mail atau menelusuri Internet. Anda juga dapat menggunakan Bluetooth.



Jangan lupa patuhi persyaratan keamanan yang berlaku.

### Memperpanjang masa pakai baterai

Jika baterai cepat habis, Anda dapat melakukan beberapa metode untuk mengurangi pemakaian daya ponsel.

- Selalu isi daya baterai hingga penuh.
- Bila modus hemat daya diaktifkan, pengaturan ponsel, misalnya **Modus jaringan** dan screensaver akan dioptimalkan.

### Mengaktifkan modus hemat daya

Tekan tombol daya , lalu pilih **Aktifkan hemat daya**. Untuk menonaktifkan modus hemat daya, tekan tombol daya , lalu pilih **Nonaktifkan hemat daya**.

### Menutup aplikasi yang tidak digunakan

Tekan terus tombol menu, geser hingga aplikasi yang dikehendaki ditampilkan, lalu pilih .

### Suara, tema, dan efek

---

- Nonaktifkan nada yang tidak diperlukan, seperti nada tombol.
- Gunakan headphone berkabel, bukan loudspeaker.
- Ubah jangka waktu untuk menonaktifkan layar ponsel.

### Menetapkan periode batas waktu

Pilih  > **Pengaturan dan Telepon** > **Tampilan** > **Waktu lampu habis**.

### Mengaktifkan tema dan wallpaper gelap

Pilih  > **Pengaturan dan Tema** > **Umum**.

Untuk mengubah wallpaper, pilih  > **Ubah wallpaper** di layar awal.

**Menonaktifkan efek animasi latar belakang**

Pilih  > Pengaturan dan Tema > Umum >  > Efek tema > Tidak aktif.

**Mengurangi kecerahan layar**

Pilih  > Pengaturan dan Telepon > Tampilan > Kecerahan.

**Menonaktifkan screensaver Jam besar.**

Pilih  > Pengaturan dan Tema > Screensaver > Tidak ada.

**Penggunaan jaringan**

- Aktifkan profil offline jika Anda sedang mendengarkan musik atau menggunakan ponsel, namun tidak ingin membuat atau menerima panggilan.
- Atur ponsel agar lebih jarang memeriksa e-mail baru.
- Gunakan sambungan WLAN untuk menyambung ke Internet, sebagai pengganti sambungan data ponsel (GPRS atau 3G).
- Jika ponsel diatur untuk menggunakan jaringan GSM dan 3G (modus ganda), maka ponsel akan menggunakan daya lebih tinggi saat mencari jaringan 3G.

**Menonaktifkan Bluetooth bila tidak diperlukan**

Geser ke bawah dari bidang pemberitahuan, lalu pilih .

**Menghentikan ponsel untuk memindai WLAN yang tersedia**

Geser ke bawah dari bidang pemberitahuan, lalu pilih .

**Membuat sambungan data ponsel (3G atau GPRS) hanya bila diperlukan**

Untuk menutup sambungan data ponsel, geser ke bawah dari bidang pemberitahuan, lalu pilih .

**Mengembalikan pengaturan asli**

Jika ponsel tidak berfungsi dengan baik, Anda dapat mengatur ulang beberapa pengaturan ke nilai awal.

- 1 Akhiri semua panggilan dan sambungan aktif.
- 2 Pilih  > Pengaturan, lalu pilih Telepon > Manajemen telepon > Pengaturan pabrik > Kembalikan.
- 3 Jika diminta, masukkan kode keamanan.

Tindakan ini tidak akan mempengaruhi dokumen atau file yang tersimpan di ponsel.

Setelah mengembalikan pengaturan awal, ponsel akan nonaktif, lalu aktif kembali. Tindakan ini memerlukan waktu lebih lama dari biasanya.

## Personalisasi

### Profil

#### Tentang profil

 Pilih  > **Pengaturan** > **Profil**.

Menunggu panggilan, namun tidak ingin ponsel berdering? Ponsel ini dilengkapi beragam kumpulan pengaturan yang disebut profil untuk mempersonalisasi berbagai aktivitas dan lingkungan. Anda juga dapat membuat profil sendiri.

Anda dapat mempersonalisasi profil dengan cara sebagai berikut:

- Mengubah nada dering dan nada tanda pesan.
- Mengubah volume nada dering dan nada tombol.
- Nonaktifkan nada tombol dan nada pemberitahuan.
- Aktifkan tanda getar.
- Mengatur ponsel agar menyebutkan nama kontak yang menghubungi.

**Tips:** Ingin akses cepat ke profil? Tambahkan widget profil ke layar awal.

#### Mempersonalisasi nada dering dan nada lainnya

Anda dapat mempersonalisasi nada dering ponsel untuk setiap profil.

Pilih  > **Pengaturan** > **Profil**.

Pilih profil, **Personalisasi**, dan pilihan yang dikehendaki.

**Tips:** Untuk men-download nada dering lainnya dari Kios Nokia, pilih **Download suara**. Untuk informasi lebih lanjut, kunjungi [www.nokia.com/support](http://www.nokia.com/support).

**Tips:** Untuk menetapkan lagu favorit dari pemutar musik sebagai nada dering, pilih **Lagu**.

#### Menonaktifkan suara ponsel

Bila profil diam diaktifkan, semua nada dering dan tanda akan dinonaktifkan. Alihkan ke profil ini, misalnya bila berada di bioskop atau dalam rapat.

Geser ke bawah dari bidang pemberitahuan, lalu pilih **Diam**.

#### Mengubah profil rapat

Bila profil rapat diaktifkan, ponsel akan berbunyi bip pelan satu kali, dan bukan berdering.

Tekan tombol daya , lalu pilih **Rapat**.

## Membuat profil baru

Bagaimana cara mengatur ponsel sesuai kebutuhan di kantor, kampus, atau rumah? Anda dapat membuat profil baru untuk berbagai kondisi dan memberi nama yang sesuai.

Pilih  > **Pengaturan** > **Profil**.

Pilih  > **Buat baru**, lalu tentukan pengaturan profil.

**Tips:** Anda dapat mengatur nada dering khusus untuk profil. Pilih **Nada dering**.

## Mengatur profil berjangka waktu

Anda dapat mengaktifkan profil hingga waktu yang ditetapkan, setelah itu profil yang digunakan sebelumnya akan diaktifkan.

Pilih  > **Pengaturan** > **Profil**.

- 1 Pilih profil yang dikehendaki, lalu pilih **Berjangka waktu**.
- 2 Tetapkan waktu yang diinginkan untuk mengakhiri profil berjangka waktu.

## Mengubah tema

 Tema dapat membuat ponsel lebih dinamis. Ubah tampilan dan skema warna.

- 1 Pilih  > **Pengaturan** > **Tema**.
- 2 Pilih **Umum**, lalu pilih tema.

**Tips:** Untuk men-download tema lainnya dari Kios Nokia, pilih **Download tema**. Untuk mengetahui lebih lanjut tentang Kios Nokia, kunjungi [www.nokia.com/support](http://www.nokia.com/support).

## Layar awal

### Layar awal

Di layar awal, Anda dapat:

- Melihat pemberitahuan atau indikator panggilan tidak terjawab dan pesan yang diterima
- Membuka aplikasi favorit
- Mengontrol aplikasi, misalnya pemutar musik
- Menambah cara pintas berbagai fitur, misalnya menulis pesan
- Melihat kontak favorit dan dengan cepat menghubungi atau mengirim pesan kepada kontak tersebut

Anda dapat memiliki lebih dari satu halaman layar awal untuk memisahkan layar awal pekerjaan dan pribadi.

Layar awal bersifat interaktif. Untuk memeriksa kalender dengan cepat, pilih tanggal. Untuk mengatur alarm, pilih jam.

### **Mempersonalisasi layar awal**

Ingin melihat lanskap favorit atau foto keluarga di latar belakang layar awal? Anda dapat mengubah wallpaper dan menyusun ulang item di masing-masing layar awal untuk mempersonalisasi layar awal sesuai keinginan.

#### **Mengubah wallpaper**

Sentuh terus bidang kosong di layar awal, lalu pilih **Ubah wallpaper**.

**Tips:** Download foto latar belakang lainnya dari Kios Nokia. Untuk informasi lebih lanjut, kunjungi [www.nokia.com/support](http://www.nokia.com/support).

#### **Menyusun ulang item di layar awal**

Sentuh terus item, lalu tarik item ke lokasi baru.

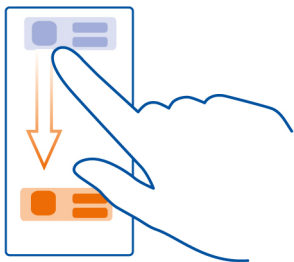

**Tips:** Anda dapat menarik dan melepas item di antara berbagai layar awal.

#### **Menambah layar awal baru**

Pilih **≡** > Tambah layar awal lain.

### **Menambahkan widget ke layar awal**

Ingin mengetahui cuaca hari ini atau berita terkini? Anda dapat menambahkan aplikasi kecil (widget) ke layar awal, dan melihat sekilas informasi yang paling relevan.

Sentuh terus bidang kosong di layar awal, lalu dari menu pop-up, pilih **Tambah widget** dan widget.



Widget dapat menyempurnakan aplikasi terkait dan juga dapat mengubah cara kerja aplikasi.

**Tips:** Anda dapat men-download widget lainnya dari Kios Nokia.

Menggunakan layanan atau men-download konten dapat melibatkan transfer data dalam jumlah besar yang akan menimbulkan biaya lalu lintas data.

Beberapa widget layar awal dapat menyambung ke Internet secara otomatis. Untuk mencegahnya, putuskan sambungan data ponsel. Geser ke bawah dari bidang pemberitahuan, lalu pilih .

### Menghapus widget dari layar awal

Pilih dan tahan widget, lalu pilih .

### Menambahkan cara pintas ke layar awal

Tahukah bahwa Anda dapat membuat cara pintas ke aplikasi dan fitur yang paling sering digunakan? Anda dapat menambahkan cara pintas ke aplikasi atau tindakan, misalnya menulis pesan.

Sentuh terus bidang kosong di layar awal, lalu dari menu pop-up, pilih **Tambah cara pintas** dan aplikasi atau tindakan.

### Beralih di antara layar awal

Anda dapat memiliki lebih dari satu layar awal. Misalnya, buat layar awal terpisah untuk pekerjaan dan pribadi, lalu personalisasikan agar dapat memiliki konten yang berbeda.

Untuk beralih ke layar awal lain, geser ke kiri atau kanan.

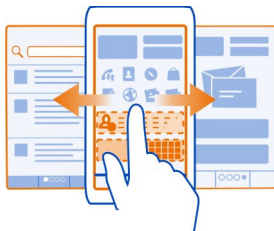

... menunjukkan layar awal aktif.

**Menambahkan kontak penting ke layar awal**

Menambahkan kontak terpenting ke layar awal agar Anda dapat menghubungi atau mengirim pesan kepada mereka dengan cepat.

Pilih  > **Kontak**.

Pilih kontak yang tersimpan di memori ponsel dan  > **Tambahkan ke Layar awal**.

**Menghubungi kontak**

Di layar awal, pilih kontak, lalu pilih **Panggilan suara**. Jika kontak memiliki lebih dari satu nomor, pilih nomor yang dikehendaki.

**Mengirim pesan ke kontak**

Di layar awal, pilih kontak, lalu pilih **Pesan**.

**Menghapus kontak dari layar awal**

Di layar awal, pilih dan tahan kontak, lalu pilih .

Kontak akan dihapus dari layar awal, namun tetap ada dalam daftar kontak.

**Mengatur aplikasi**

Ingin lebih cepat menemukan aplikasi yang paling sering digunakan? Dalam menu utama, Anda dapat mengatur aplikasi ke dalam folder dan menyembunyikan aplikasi yang jarang digunakan.

Pilih .

**Membuat folder baru**



Pilih  > **Folder baru**.

**Memindahkan aplikasi ke folder**

Pilih dan tahan aplikasi, lalu pilih **Pindahkan ke folder** dan folder baru.

**Tips:** Untuk menarik dan melepas aplikasi dan folder, sentuh terus layar dalam menu, lalu pilih **Susun**.

**Tentang Kios Nokia**

 Pilih  > **Kios**, lalu sign in ke akun Nokia.

Tahukah bahwa Anda dapat mempersonalisasi ponsel dengan berbagai aplikasi? Atau men-download permainan gratis? Telusuri Kios Nokia untuk mengetahui konten terkini yang dirancang khusus untuk ponsel Anda.

Anda dapat men-download:

- Permainan
- Aplikasi
- Video
- Tema dan wallpaper
- Nada dering

Anda juga dapat memperoleh konten yang sesuai dengan minat dan lokasi Anda.

Untuk men-download dari Kios Nokia, Anda memerlukan akun Nokia.

Saat sign in, Anda akan ditawarkan konten yang kompatibel dengan ponsel.

Anda dapat mencari dan men-download konten secara langsung di ponsel, atau menelusuri Kios Nokia di komputer yang kompatibel serta mengirim link konten ke ponsel sebagai pesan teks.

Beberapa item gratis, sedangkan yang lain harus dibeli menggunakan kartu kredit atau melalui tagihan ponsel.

Ketersediaan metode pembayaran tergantung pada negara domisili dan penyedia layanan jaringan Anda.

Untuk mengetahui lebih lanjut tentang Kios Nokia, kunjungi [www.nokia.com/support](http://www.nokia.com/support).

### Men-download permainan, aplikasi, atau item lainnya

Download permainan, aplikasi, maupun video gratis atau beli konten lainnya untuk di ponsel. Dari Kios Nokia, Anda dapat menemukan konten yang dirancang khusus untuk ponsel Anda.

- 1 Pilih  > Kios, lalu sign in ke akun Nokia.
- 2 Pilih item.
- 3 Jika item berbayar, pilih **Beli**. Jika item gratis, pilih **Download**.
- 4 Anda dapat membayar dengan kartu kredit atau, jika tersedia, melalui tagihan telepon.  
Untuk menyimpan rincian kartu ke akun Nokia, pilih **Tambah**.
- 5 Pilih **Bayar**.
- 6 Untuk mengkonfirmasi, ketik nama pengguna dan sandi akun Nokia, lalu pilih **Lanjut** agar dapat memulai download.

Setelah download selesai, Anda dapat membuka atau melihat item tersebut. Anda dapat melanjutkan penelusuran konten lainnya saat download berlangsung.

Jenis konten menentukan tempat item disimpan di ponsel. Untuk mengubah lokasi default, pilih  > **Preferensi penginstalan** dan lokasi penyimpanan yang diinginkan.

**Tips:** Gunakan sambungan WLAN untuk men-download file yang lebih besar, misalnya permainan, aplikasi, atau video.



**Tips:** Simpan rincian kartu pembayaran ke akun Nokia agar Anda tidak perlu berulang kali memasukkannya saat membeli item dari Kios Nokia. Anda dapat menambahkan lebih dari satu kartu pembayaran dan memilih salah satu untuk digunakan saat membeli.

Ketersediaan metode pembayaran tergantung pada negara domisili dan penyedia layanan jaringan Anda.

Untuk informasi lebih lanjut tentang item, hubungi penerbit item.

## Telepon

### Menghubungi nomor telepon

- 1 Untuk membuat panggilan, pilih .
- 2 Untuk mengakhiri panggilan, pilih .

### Menjawab panggilan

Bila ada panggilan masuk, pilih .

### Mengaktifkan loudspeaker saat panggilan berlangsung

Untuk membolehkan orang lain di ruangan bergabung dalam panggilan, aktifkan loudspeaker internal.

Pilih .

### Menonaktifkan loudspeaker

Pilih .

### Menolak panggilan

Saat panggilan diterima, pilih .

### Mengalihkan panggilan ke diam tanpa menolaknya

Dari toolbar, pilih .

### Mengirim pesan teks penolakan panggilan

- 1 Alihkan suara panggilan ke diam, lalu pilih  dari toolbar.

- 2 Edit pesan yang memberitahukan bahwa Anda tidak dapat menjawab panggilan, lalu pilih .
- 3 Tolak panggilan.

### Menulis pesan teks penolakan panggilan standar

Pilih  > Pengaturan dan Menghubungi > Panggilan > Teks pesan, lalu tulis pesan.

**Tips:** Anda dapat secara otomatis meneruskan panggilan yang ditolak ke kotak pesan suara atau nomor telepon lain. Penerusan panggilan adalah layanan jaringan.

Pilih  > Pengaturan dan Menghubungi > Pengalihan panggilan > Panggilan suara > Jika sibuk > Aktifkan > Ke kotak pesan suara atau Ke nomor lain.

### Mengalihkan suara ponsel ke diam

Jika ponsel berdering saat Anda sedang tidak ingin diganggu, Anda dapat mengalihkan ponsel untuk menonaktifkan suara nada dering.



### Mengaktifkan fitur alihkan ke diam

Pilih  > Pengaturan, lalu pilih Telepon > Pengaturan sensor > Nonaktifkan suara panggilan > Aktif.

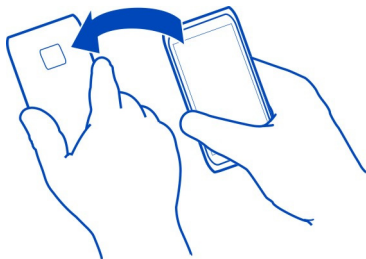
Bila ponsel berdering, putar posisi ponsel hingga layar menghadap ke bawah.



### Menghubungi kontak

- 1 Pilih  > Kontak.
- 2 Untuk mencari kontak, pilih , lalu tulis huruf maupun karakter pertama dari nama tersebut atau nama kedua di kolom pencarian.
- 3 Pilih kontak.
- 4 Di kartu kontak, pilih **Panggilan suara**.

- 5 Jika kontak memiliki lebih dari satu nomor telepon, pilih nomor yang akan dihubungi.

### Menjawab panggilan tunggu

Anda dapat menjawab panggilan bila panggilan lain sedang berlangsung. Panggilan tunggu adalah layanan jaringan.

Pilih . Panggilan pertama akan ditahan.

### Mengaktifkan, menonaktifkan, atau memeriksa status layanan

Pilih  > Pengaturan, lalu pilih Menghubungi > Panggilan > Panggilan tunggu > Aktifkan, Nonaktifkan, atau Periksa status.

### Beralih antara panggilan aktif dan panggilan yang ditahan

Pilih  > Tukar.

### Menyambungkan panggilan yang ditahan dengan panggilan aktif

Pilih  > Transfer. Putuskan sambungan Anda sendiri dari panggilan.

### Mengakhiri panggilan aktif

Pilih .

### Mengakhiri kedua panggilan



Pilih  > Akhiri semua panggilan.

### Membuat panggilan konferensi

Anda dapat memiliki panggilan konferensi maksimal dengan enam peserta, termasuk Anda. Panggilan konferensi adalah layanan jaringan.





Panggilan konferensi video tidak didukung.



- 1 Hubungi peserta pertama.
- 2 Untuk menghubungi peserta selanjutnya, pilih  > **Panggilan baru**. Ketik nomor telepon atau ketik huruf pertama kontak, lalu pilih kontak. Panggilan pertama akan ditahan.
- 3 Bila panggilan baru dijawab, pilih  > **Konferensi**.

### **Menambahkan peserta lainnya ke panggilan konferensi**



Hubungi peserta, lalu tambahkan panggilan baru ke panggilan konferensi.

### **Membuat percakapan pribadi dengan seseorang dalam panggilan konferensi**

Pilih  > **Tampilkan peserta**. Pilih peserta, lalu pilih  > **Pribadi**. Panggilan konferensi akan ditahan di ponsel Anda. Peserta lainnya melanjutkan panggilan konferensi.

Untuk kembali ke panggilan konferensi, pilih  > **Konferensi**. Atau, jika lebih dari tiga peserta dalam panggilan, pilih  > **Tambahkan ke konferensi**.

### **Memutus panggilan salah satu peserta dari panggilan konferensi yang Anda buat**

Pilih  > **Tampilkan peserta**. Pilih peserta, lalu pilih  > **Putus peserta**.

### **Mengakhiri panggilan konferensi aktif**

Pilih  .

### **Menghubungi nomor yang paling sering digunakan**

Anda dapat dengan cepat menghubungi teman dan keluarga bila menetapkan nomor telepon yang paling sering digunakan ke tombol angka di ponsel.

Pilih  > **Pengaturan**, lalu pilih **Menghubungi** > **Panggilan cepat**.

### **Menetapkan nomor telepon ke tombol angka**

- 1 Pilih tombol angka yang akan ditetapkan nomor telepon.  
1 () telah ditetapkan untuk kotak pesan suara.
- 2 Pilih kontak dari daftar kontak.

### **Menghapus atau mengubah nomor telepon yang ditetapkan ke tombol angka**

Tekan terus tombol yang ditetapkan, lalu pilih **Hapus** atau **Ubah** dari menu pop-up.

### **Membuat panggilan**

Di layar awal, pilih  , lalu pilih dan tahan tombol angka yang ditetapkan.

**Panggilan Internet****Panggilan Internet**

Anda dapat membuat dan menerima panggilan melalui Internet. Layanan panggilan Internet mungkin mendukung panggilan di antara komputer, ponsel, perangkat VoIP, dan telepon biasa. Layanan panggilan Internet adalah layanan jaringan.

Beberapa penyedia layanan panggilan Internet memberikan layanan panggilan Internet gratis. Untuk ketersediaan dan biaya konektivitas, hubungi penyedia layanan panggilan Internet Anda.

Untuk membuat atau menerima panggilan Internet, Anda harus berada dalam jangkauan layanan WLAN atau memiliki sambungan data paket (GPRS) di jaringan 3G dan telah sign in ke layanan panggilan Internet.

**Menginstal layanan panggilan Internet**

Anda dapat mencari layanan panggilan Internet dari Kios Nokia. Untuk informasi lebih lanjut, kunjungi [www.nokia.com/support](http://www.nokia.com/support).

- 1 Download widget penginstalan untuk layanan panggilan Internet.
- 2 Untuk menjalankan penginstalan, pilih widget penginstalan.
- 3 Ikuti petunjuk yang ditampilkan di ponsel.

Bila layanan panggilan Internet telah terinstal, tab untuk layanan tersebut akan ditampilkan dalam daftar kontak.

**Sign in ke layanan panggilan Internet**

Pilih  > **Kontak**, buka tab layanan panggilan Internet, lalu pilih **Sign in**.

**Menambahkan kontak ke daftar teman**

Pada tab layanan panggilan Internet, pilih  > **Kontak baru**.

**Sign out dari layanan**

Pilih  > **Memutus**.

**Membuat panggilan Internet**

Setelah sign in ke layanan panggilan Internet, Anda dapat membuat panggilan dari daftar teman atau daftar kontak.

Pilih  > **Kontak**.



**Menghubungi kontak dalam daftar teman**

- 1 Buka tab layanan panggilan Internet, lalu sign in ke layanan panggilan Internet.



- 2 Pilih kontak dari daftar teman, lalu pilih **Panggilan Internet**.

### **Membuat panggilan Internet ke nomor telepon**

- 1 Di layar awal, pilih , lalu ketik nomor telepon.
- 2 Pilih  dan pilihan untuk membuat panggilan Internet.

### **Menghubungi nomor yang terakhir dihubungi**

Mencoba menghubungi seseorang, namun tidak dijawab? Anda dapat dengan mudah menghubunginya kembali. Dalam log panggilan, Anda dapat melihat info tentang panggilan yang dibuat dan diterima.

Di layar awal, pilih  >  dan nomor atau kontak.

### **Merekam percakapan telepon**

Anda dapat merekam percakapan di ponsel.

- 1 Selama panggilan suara berlangsung, pilih  > **Buka Layar awal**, lalu pilih  > **Perekam**.
- 2 Untuk memulai perekaman, pilih .
- 3 Untuk menghentikan perekaman, pilih . Klip suara akan disimpan secara otomatis di folder File suara dalam aplikasi File.

Anda tidak dapat menggunakan perekam saat panggilan data berlangsung atau bila sambungan GPRS terbuka.

### **Melihat panggilan tidak terjawab**



Di layar awal, Anda dapat melihat bila terdapat panggilan tidak terjawab. Jumlah semua aktivitas yang terlewat, termasuk panggilan tidak terjawab dan pesan yang diterima akan ditampilkan.

Untuk melihat nomor telepon, geser ke bawah dari bidang pemberitahuan, lalu pilih pemberitahuan panggilan tidak terjawab. Nama pemanggil akan ditampilkan jika tersimpan dalam daftar kontak.

### **Membuat panggilan balik ke kontak atau nomor**

Pilih kontak atau nomor.

### **Melihat daftar panggilan tidak terjawab di lain waktu**

Di layar awal, pilih  > , lalu buka tab panggilan tidak terjawab .

**Menghubungi kotak pesan suara**

Anda dapat meneruskan panggilan ke kotak pesan suara agar pemanggil dapat meninggalkan pesan jika Anda tidak menjawabnya. Kotak pesan suara adalah layanan jaringan.

Di layar awal, pilih , lalu pilih dan tahan 1.

**Mengubah nomor telepon kotak pesan suara**

- 1 Pilih  > Pengaturan, lalu pilih Menghubungi > Kotak pesan pgl'n.
- 2 Pilih dan tahan kotak pesan, lalu pilih Ubah nomor.
- 3 Masukkan nomor (hubungi penyedia layanan jaringan Anda), lalu pilih OK.

**Meneruskan panggilan ke kotak pesan suara atau nomor telepon lain**

Jika tidak dapat menjawab panggilan, Anda dapat meneruskan panggilan masuk.

Pilih  > Pengaturan, lalu pilih Menghubungi > Pengalihan panggilan > Panggilan suara.

**Meneruskan panggilan suara bila tidak dijawab**

Pilih Jika tidak dijawab > Aktifkan > Ke kotak pesan suara.

**Meneruskan panggilan suara bila Anda sedang menangani panggilan lain**

Pilih Jika sibuk > Aktifkan > Ke kotak pesan suara.

Lebih dari satu pilihan penerusan dapat digunakan secara bersamaan.

**Meneruskan semua panggilan suara ke nomor telepon lain**

- 1 Pilih Semua panggilan suara > Aktifkan > Ke nomor lain.
- 2 Ketik nomor telepon. Untuk menggunakan nomor yang disimpan dalam daftar kontak, pilih Cari.

Pembatasan dan penerusan panggilan tidak dapat digunakan secara bersamaan.

**Mencegah pembuatan atau penerimaan panggilan**

Terkadang mungkin Anda ingin membatasi panggilan yang dapat dibuat atau diterima dengan ponsel. Anda dapat, misalnya membatasi semua panggilan internasional keluar atau panggilan masuk saat berada di luar negeri.

Pilih  > Pengaturan dan Menghubungi > P'batasan panggilan.

Untuk mengubah pengaturan, Anda memerlukan sandi pembatas dari penyedia layanan jaringan.

### Mencegah pembuatan panggilan

- 1 Jika layanan panggilan Internet telah diinstal, pilih **Pembatasan panggilan ponsel**.
- 2 Untuk mencegah pembuatan panggilan apapun atau internasional, pilih **Panggilan keluar** atau **Panggilan internasional**. Untuk mencegah pembuatan panggilan internasional, namun membolehkan panggilan ke negara asal, pilih **Panggilan internasional kecuali ke negeri asal**.
- 3 Pilih **Aktifkan**. Pembatasan panggilan mempengaruhi semua panggilan, termasuk panggilan data.

### Mencegah penerimaan panggilan

- 1 Jika layanan panggilan Internet telah diinstal, pilih **Pembatasan panggilan ponsel**.
- 2 Untuk mencegah penerimaan panggilan apapun atau internasional saat berada di luar negeri, pilih **Panggilan masuk** atau **Panggilan masuk ketika roaming**.
- 3 Pilih **Aktifkan**.

### Mencegah panggilan Internet anonim

Pilih **Pembatasan panggilan Internet** > **Pembatasan panggilan anonim** > **Aktif**.

Pembatasan dan penerusan panggilan tidak dapat digunakan secara bersamaan.

### Hanya membolehkan panggilan ke nomor tertentu

Anda dapat membolehkan panggilan hanya kepada anggota keluarga atau nomor telepon penting lain, dan memblokir semua nomor telepon lainnya.



Pilih  > **Kontak** dan  > **Nomor SIM** > **Nomor panggilan tetap**.

Tidak semua SIM mendukung layanan panggilan tetap. Anda memerlukan kode PIN2 dari penyedia layanan.

### Mengaktifkan panggilan tetap

Pilih  > **Aktifkan panggilan tetap**, lalu ketik kode PIN2.

### Memilih pengguna yang boleh dihubungi

- 1 Pilih  > **Kontak SIM baru**.
  - 2 Ketik kode PIN2.
  - 3 Tulis nama dan nomor telepon kontak ke panggilan yang dibolehkan, lalu pilih .
- Untuk menambahkan kontak dari daftar kontak ke daftar panggilan tetap, pilih  > **Tambah dari Kontak** dan kontak.

Untuk mengirim pesan teks ke kontak SIM sewaktu layanan panggilan tetap aktif, Anda harus menambahkan nomor pusat pesan teks ke daftar panggilan tetap.

### **Berbagi video**

#### **Tentang berbagi video**

Anda dapat berbagi video langsung atau yang direkam dari ponsel ke ponsel lain yang kompatibel saat panggilan suara berlangsung. Video sharing adalah layanan jaringan.

Bila Anda mengaktifkan berbagi video, loudspeaker akan secara otomatis diaktifkan. Jika tidak ingin menggunakan loudspeaker, Anda dapat menggunakan headset yang kompatibel.

#### **Persyaratan berbagi video**

Untuk berbagi video, Anda dan penerima harus:

- Berada dalam jaringan 3G. Jika salah satu berpindah ke luar jaringan 3G, panggilan suara akan berlanjut.
- Mengaktifkan fitur berbagi video
- Mengkonfigurasi sambungan orang ke orang

Untuk info lebih lanjut tentang layanan, ketersediaan jaringan 3G, serta biaya yang terkait dengan penggunaan layanan tersebut, hubungi penyedia layanan.

#### **Mengkonfigurasi berbagi video**

Untuk mengkonfigurasi berbagi video, Anda memerlukan pengaturan sambungan orang ke orang dan 3G.

Sambungan orang-ke-orang disebut juga sebagai sambungan Session Initiation Protocol (SIP). Untuk memperoleh pengaturan profil SIP dan menyimpannya di ponsel, hubungi penyedia layanan jaringan. Penyedia layanan jaringan mungkin akan mengirim pengaturan tersebut dalam pesan konfigurasi atau memberikan daftar parameter yang diperlukan.

#### **Mengkonfigurasi sambungan orang ke orang**

- 1    Pilih  > Pengaturan.
- 2    Pilih **Konektivitas** > **Pengaturan admin** > **Pengaturan SIP** dan profil SIP.
- 3    Ketik pengaturan profil SIP yang diperlukan.



#### **Mengubah pengaturan berbagi video**

Pilih  > **Pengaturan**, lalu pilih **Konektivitas** > **Berbagi video**.

#### **Menggunakan sambungan 3G**

Untuk informasi rinci tentang jaringan, hubungi penyedia layanan jaringan.

## Menambahkan alamat SIP ke kontak

- 1 Pilih  > **Kontak**.
- 2 Pilih kontak dan .
- 3 Pilih  > **Berbagi video**.
- 4 Tulis alamat SIP dalam format `namapengguna@namadomain` (sebagai pengganti nama domain, Anda dapat menggunakan alamat IP).  
Jika tidak mengetahui alamat SIP kontak, Anda dapat menggunakan nomor telepon penerima, termasuk kode negara, untuk berbagi video (jika didukung oleh penyedia layanan jaringan).

## Berbagi video langsung atau yang direkam

Selama panggilan suara aktif, pilih  > **Berbagi video**.

- 1 Untuk berbagi video langsung, pilih **Video langsung**.  
Untuk berbagi video, pilih **Video**.
- 2 Pilih alamat SIP yang dikehendaki atau nomor telepon yang tersimpan di kartu kontak untuk penerima. Jika alamat SIP atau nomor telepon tidak tersedia, ketik rincian secara manual, lalu pilih **OK**. Jika mengetik nomor telepon, Anda harus mengetik kode negara. Undangan akan dikirim ke alamat SIP.

Jika mengakses aplikasi lain sewaktu berbagi video, proses berbagi akan dijeda.

## Melanjutkan berbagi

Tekan terus tombol menu, geser ke kiri atau kanan, lalu pilih panggilan aktif dan  > **Lanjutkan berbagi video**.

## Berhenti berbagi video

Pilih **Berhenti**. Untuk mengakhiri panggilan, pilih . Bila Anda mengakhiri panggilan, berbagi video juga akan berakhir.

## Menyimpan secara otomatis video langsung yang dibagi

Pilih  > **Pengaturan dan Konektivitas** > **Berbagi video** > **Penyimpanan video** > **Aktif**.

## Menerima undangan berbagi video

Pilih **Ya**. Berbagi video akan dimulai secara otomatis.

## Kontak

### Tentang Kontak

 Pilih  > **Kontak**.



Anda dapat menyimpan dan mengatur nomor telepon, alamat, dan informasi kontak teman lainnya. Jika Anda ingin tetap berkomunikasi dengan kontak terpenting secara mudah, tetapkan kontak tersebut sebagai favorit.

### **Menyimpan nomor telepon dan alamat e-mail**



Anda dapat menyimpan nomor telepon teman, alamat e-mail, dan informasi lainnya ke daftar kontak.

Pilih  > **Kontak**.

### **Menambahkan kontak ke daftar kontak**

- 1 Pilih .
- 2 Pilih rincian kontak, lalu isi kolom.
- 3 Setelah rincian ditambahkan, pilih .

### **Mengedit informasi kontak**

- 1 Pilih kontak dan .
- 2 Pilih rincian kontak, lalu ubah informasi.
- 3 Setelah Anda mengedit semua rincian yang diperlukan, pilih .



### **Menambahkan info lebih rinci ke kartu kontak**

Pilih kontak,  > , dan rincian kontak yang dikehendaki.

### **Menyimpan nomor dari panggilan atau pesan yang diterima**

Apakah Anda pernah menerima panggilan atau pesan dari pengguna dengan nomor telepon yang belum disimpan dalam daftar kontak? Anda dapat dengan mudah menyimpan nomor di entri daftar kontak baru atau yang ada.

### **Menyimpan nomor dari panggilan yang diterima**

- 1 Di layar awal, pilih  > .
- 2 Buka tab Panggilan diterima .
- 3 Tekan terus nomor telepon, lalu pilih **Simpan ke Kontak** dari menu pop up.
- 4 Pilih apakah Anda akan membuat entri daftar kontak baru atau memperbarui yang ada.

### **Menyimpan nomor dari pesan yang diterima**

- 1 Pilih  > **Pesan**.
- 2 Dalam daftar Percakapan, pilih dan tahan pesan, lalu pilih **Simpan ke Kontak** dari menu pop-up.

- 3 Pilih apakah Anda akan membuat entri daftar kontak baru atau memperbarui yang ada.

### **Menghubungi pengguna yang paling penting dengan cepat**

Anda dapat menetapkan kontak terpenting sebagai favorit. Kontak favorit Anda terdapat di bagian atas daftar Kontak, agar Anda dapat menghubungi mereka dengan cepat.

Pilih  > Kontak.

### **Menetapkan kontak sebagai favorit**

Tekan terus kontak, lalu pilih **Tambahkan ke favorit** dari menu pop up.

### **Menghapus kontak dari favorit**

Tekan terus kontak, lalu pilih **Hapus dari favorit** dari menu pop up. Kontak tidak akan dihapus dari daftar kontak standar.

### **Menetapkan nada dering untuk kontak**

Ingin dapat mengetahui bahwa pengguna tertentu yang menghubungi Anda? Anda dapat menetapkan nada dering untuk pengguna tersebut.

Pilih  > Kontak.

- 1 Pilih kontak dan .
- 2 Pilih **Nada dering** dan nada dering.

### **Mengirim informasi kontak menggunakan Kartu Saya**



Kartu saya adalah kartu nama elektronik. Dengan Kartu saya, Anda dapat mengirim informasi kontak ke pengguna lain.

Pilih  > Kontak.

### **Mengirim informasi kontak sebagai kartu nama**

- 1 Tekan terus **Kartu saya**, lalu pilih **Kirim sebagai kartu kontak** dari menu pop up.
- 2 Pilih metode pengiriman.





### **Mengedit informasi kontak di Kartu Saya**

- 1 Pilih **Kartu saya**.
- 2 Pilih  dan rincian yang akan diedit.
- 3 Untuk menambah rincian lainnya, pilih .

**Membuat grup kontak**

Setelah membuat grup kontak, Anda dapat mengirim pesan ke beberapa pengguna sekaligus. Misalnya, Anda dapat menetapkan anggota keluarga ke satu grup.

Pilih  > **Kontak**.

- 1 Buka tab , lalu pilih  > **Grup baru**.
- 2 Masukkan nama grup, lalu pilih **OK**.
- 3 Pada tab , pilih grup dan  > **Tambah anggota**.
- 4 Tandai kontak yang akan ditambahkan ke grup, lalu pilih .

**Mengirim pesan ke grup pengguna**

Anda ingin mengirim pesan ke semua anggota keluarga dengan cepat? Jika anggota keluarga telah ditetapkan ke grup, Anda dapat mengirim pesan kepada mereka secara bersamaan.

Pilih  > **Kontak**.

- 1 Buka tab .
- 2 Tekan terus judul grup, lalu pilih **Buat pesan** dari menu pop-up.

**Menyalin kontak dari Kartu SIM ke ponsel**

Jika menyimpan kontak di Kartu SIM, Anda dapat menyalinnya ke ponsel. Anda dapat menambahkan rincian lainnya ke kontak yang tersimpan di ponsel, misalnya nomor telepon, alamat, atau foto lain.

Pilih  > **Kontak**.

Pilih  > **Nomor SIM** > **Salin semua ke telepon**.

**Mencadangkan kontak ke layanan Nokia**

Jika mencadangkan kontak ke layanan Nokia, Anda dapat dengan mudah menyalin kontak ke ponsel baru. Jika ponsel dicuri atau rusak, Anda masih dapat mengakses daftar kontak secara online.

Pilih  > **Kontak**.

Pilih  > **Sinkron Nokia** > **Sinkronisasikan**.

Jika Anda membolehkan sinkronisasi otomatis, semua perubahan yang dibuat dalam daftar kontak akan secara otomatis dicadangkan ke layanan Nokia.

Anda memerlukan akun Nokia untuk menggunakan layanan Nokia. Anda akan diminta membuat akun jika mengakses layanan Nokia menggunakan ponsel.



Jika Anda menggunakan Sinkronisasi Nokia untuk mensinkronisasi kontak secara otomatis, jangan bolehkan sinkronisasi kontak dengan layanan lain karena mungkin akan terjadi pertentangan. Sinkronisasi Nokia untuk kontak tidak tersedia jika Anda mensinkronisasi kontak di Mail for Exchange.

## Olahpesan

### Tentang Olahpesan



Pilih > Pesan.

Anda dapat mengirim dan menerima berbagai jenis pesan:

- Pesan teks
- Pesan audio
- Pesan multimedia berisi foto dan video
- Pesan grup

Olahpesan memerlukan dukungan jaringan.

### Mengirim pesan

Menggunakan pesan teks dan multimedia, Anda dapat dengan cepat berkomunikasi dengan teman dan keluarga. Dalam pesan multimedia, Anda dapat melampirkan foto, video, dan klip suara yang akan dibagi.

Pilih > Pesan.

- 1 Pilih .
- 2 Untuk menambahkan nomor telepon penerima secara manual, masukkan nomor dalam kolom Kepada, lalu pilih .
- Untuk memilih penerima dari daftar kontak, pilih > **Tambah penerima.**
- 3 Pilih kolom input teks, tulis pesan, lalu pilih .
- 4 Untuk menambahkan lampiran, pilih .
- 5 Pilih .

Biaya mengirim pesan dengan lampiran akan lebih mahal daripada mengirim pesan teks biasa. Untuk informasi lebih lanjut, hubungi penyedia layanan Anda.

Anda dapat mengirim pesan teks yang melebihi batas karakter untuk satu pesan. Pesan yang lebih panjang akan dikirim sebagai dua pesan atau lebih. Penyedia layanan akan membebaskan biaya untuk pengiriman pesan.

Karakter dengan aksen, tanda lain, atau beberapa pilihan bahasa akan menggunakan lebih banyak ruang, sehingga membatasi jumlah karakter yang dapat dikirim dalam satu pesan.

Jika terlalu panjang, pesan teks mungkin dapat dikonversi ke pesan multimedia agar dapat mengirim ke penerima. Untuk menonaktifkan fitur ini, saat menulis pesan, pilih  > **Pilihan pengiriman** > **Jenis pesan** > **Teks**.

Jika Anda mengirim pesan teks ke satu atau beberapa penerima dan informasi kontak dari salah satu penerima adalah alamat e-mail, bukan nomor telepon, maka pesan teks akan dikonversi ke pesan multimedia.

Jika item yang dimasukkan dalam pesan multimedia terlalu besar untuk jaringan, maka perangkat akan memperkecil ukurannya secara otomatis.

Pesan multimedia hanya dapat diterima dan ditampilkan di perangkat yang kompatibel. Tampilan pesan mungkin berbeda di berbagai perangkat.

### **Mengirim pesan ke kontak**









Pilih  > **Kontak**.

- 1 Pilih dan tahan kontak, lalu pilih **Kirim pesan** dari pop-up.
- 2 Jika kontak memiliki lebih dari satu nomor telepon, pilih nomor yang dikehendaki.

### **Mengirim pesan audio**

Anda dapat merekam klip suara, misalnya lagu ulang tahun, lalu mengirimnya ke teman sebagai pesan audio.

Pilih  > **Pesan**.

- 1 Pilih .
- 2 Untuk menambahkan klip suara yang ada sebagai lampiran, pilih  > , lalu pilih klip suara.  
Untuk menambahkan klip suara baru, pilih  > , lalu rekam klip baru.
- 3 Untuk menambahkan nomor telepon penerima secara manual, masukkan nomor dalam kolom **Kepada**, lalu pilih .
- 4 Untuk memilih penerima dari daftar kontak, pilih  > **Tambah penerima**.
- 4 Pilih .



### **Membaca pesan yang diterima**

Bila seseorang mengirim pesan kepada Anda, pemberitahuan akan ditampilkan di layar awal. Anda dapat membuka pesan secara langsung dari layar awal.

Pilih **Tampilkan** untuk membuka pesan.



Pesan akan digabungkan dalam percakapan yang berisi semua pesan yang dikirim dan diterima dari kontak tertentu pada satu tampilan. Untuk membaca percakapan, pilih percakapan dari daftar pada tampilan Percakapan.

### Membalas pesan

- 1 Setelah pesan terbuka, pilih .
- 2 Tulis balasan, lalu pilih  > .

**Tips:** Untuk membalas pesan saat tampilan Percakapan terbuka, pilih **Sentuh utk menulis**.

### Meneruskan pesan

- 1 Setelah pesan terbuka, pilih  > **Teruskan**.
- 2 Untuk menambahkan kontak sebagai penerima, pilih **Kepada**. Anda juga dapat mengetik nomor telepon.
- 3 Edit pesan jika perlu, lalu pilih  > .

### Menyimpan lampiran foto atau file lain

- 1 Dalam percakapan, pilih pesan berisi file tersebut.
- 2 Pilih dan tahan file, lalu pilih **Simpan** dan memori. File akan disimpan dalam aplikasi yang sesuai, misalnya Galeri.

### Membaca pesan di lain waktu

- 1 Pilih  > **Pesan**.
- 2 Pilih percakapan berisi pesan.
- 3 Pilih pesan.



### Melihat percakapan

Anda dapat melihat pesan yang dikirim dan diterima dari kontak tertentu pada satu tampilan serta melanjutkan percakapan dari tampilan tersebut.

Pilih  > **Pesan**.

Pilih kontak dari daftar Percakapan. Percakapan akan terbuka dan semua pesan yang dikirim serta diterima dari kontak tersebut akan ditampilkan.

### Membalas pesan dalam percakapan

- 1 Pilih kolom input teks, lalu tulis pesan.
- 2 Untuk menambahkan lampiran, pilih .
- 3 Untuk menambahkan penerima lainnya, pilih  > **Tambah penerima**.
- 4 Untuk mengirim pesan, pilih .



Pesan ini dikirim ke nomor yang terakhir digunakan untuk kontak.

Bila mengirim pesan baru, pesan tersebut akan ditambahkan ke percakapan aktif. Jika tidak ada percakapan, maka percakapan baru akan dimulai.

Bila Anda membuka pesan yang diterima dari layar awal, pesan akan terbuka secara default pada tampilan Percakapan untuk kontak tertentu.

### Mendengarkan pesan teks

Anda dapat mengatur agar ponsel membacakan pesan teks.

- 1 Pilih  > **Pesan**.
- 2 Pilih  > **Lihat folder** > **Kotak masuk**.
- 3 Pilih dan tahan pesan, lalu pilih **Dengarkan**.

Untuk mengubah pengaturan pengucapan pembaca pesan, pilih  > **Pengaturan** > **Telepon** > **Ucapan**.

### Mengubah bahasa

Pilih **Bahasa**, lalu pilih bahasa.

### Mengubah suara

Pilih **Suara**, lalu pilih suara. Untuk mendengarkan suara, buka tab pilihan suara , pilih dan tahan suara, lalu pilih **Putar suara**.

### Mengubah bahasa tulisan

Anda dapat mengubah bahasa penulisan pesan dan e-mail.

- 1 Pilih  > **Pengaturan dan Telepon** > **Bahasa**.
- 2 Pilih **Bahasa tulisan**.

## E-mail

### Tentang E-mail

 Pilih  > **E-mail**.

Anda dapat secara otomatis mentransfer e-mail dari alamat e-mail yang ada ke ponsel, serta membaca, menjawab, dan mengatur e-mail dengan mudah. Anda dapat menambahkan beberapa kotak pesan ke ponsel dan mengaksesnya secara langsung dari layar awal.

Mengirim atau menerima e-mail di ponsel mungkin akan dikenakan biaya. Untuk informasi tentang kemungkinan biaya, hubungi penyedia layanan Anda.

E-mail adalah layanan jaringan dan mungkin tidak tersedia di semua wilayah.

## E-mail Nokia

### Tentang E-mail Nokia

Dengan E-mail Nokia, Anda dapat dengan mudah mengakses e-mail menggunakan ponsel atau komputer.

Anda dapat membuat kotak pesan E-mail Nokia di ponsel atau komputer. Untuk membuat kotak pesan di komputer, kunjungi [www.nokia.com/support](http://www.nokia.com/support).

Anda dapat mengakses kotak pesan menggunakan rincian sign in akun Nokia.

### Membuat kotak pesan E-mail Nokia

Pilih  > E-mail.

Jika memiliki akun Nokia, Anda dapat mengakses kotak pesan menggunakan rincian sign in akun Nokia. Jika Anda adalah pengguna baru E-mail Nokia, Anda akan diminta membuat akun Nokia.

Jika Anda memiliki akun Ovi yang ada, Anda tetap dapat menggunakannya untuk sign in dan mengirim serta menerima e-mail.



Bila mulai menggunakan ponsel untuk pertama kalinya, Anda akan dipandu melalui konfigurasi E-mail Nokia. Anda juga dapat mengkonfigurasi kotak pesan di lain waktu.

### Menambah kotak pesan secara manual

Pilih **Kotak pesan baru** > E-mail Nokia, lalu daftar untuk membuat alamat E-mail Nokia pribadi.

Untuk mulai menggunakan layanan, Anda harus menerima persyaratan layanan serta kebijakan privasi.

### Tentang Exchange ActiveSync

 Pilih  > E-mail, lalu pilih **Kotak pesan baru** > Exchange ActiveSync.

Inginkah Anda memiliki e-mail kantor, kontak, dan kalender yang mudah diakses, baik sedang bekerja di depan komputer maupun dalam perjalanan dengan ponsel? Anda dapat mensinkronisasi konten penting antara ponsel dan server Mail for Exchange.

Mail for Exchange hanya dapat dikonfigurasi jika perusahaan memiliki server Microsoft Exchange. Selain itu, administrator TI perusahaan harus mengaktifkan Microsoft Exchange ActiveSync untuk akun Anda.

Perangkat ini dapat berkomunikasi dengan server yang mendukung Microsoft Exchange ActiveSync. Ketentuan perangkat ini untuk Anda tidak memberikan Anda, dan Anda tidak menerima, hak apapun dalam kekayaan intelektual Microsoft yang terkait dengan perangkat lunak server apapun, atau perangkat server, yang diakses

menggunakan perangkat ini atau yang terkait dengan penggunaan Microsoft Exchange ActiveSync yang terpisah dari perangkat ini.

Sebelum memulai konfigurasi Mail for Exchange, pastikan Anda telah memiliki:

- Alamat e-mail kantor
- Nama server Exchange (hubungi divisi TI perusahaan)
- Nama domain jaringan (hubungi divisi TI perusahaan)
- Sandi jaringan perusahaan

Anda mungkin harus memasukkan informasi tambahan, tergantung pada konfigurasi server Exchange. Jika Anda tidak mengetahui informasi yang benar, hubungi divisi TI perusahaan.

Dengan Mail for Exchange, penggunaan kode kunci ponsel mungkin diharuskan.

Sinkronisasi akan berjalan secara otomatis dalam interval yang ditentukan saat mengkonfigurasi akun Mail for Exchange. Hanya konten yang ditentukan saat mengkonfigurasi akun yang akan disinkronisasi. Untuk mensinkronisasi konten lainnya, modifikasikan pengaturan Mail for Exchange.

### **Menambahkan kotak pesan**

Anda menggunakan lebih dari satu alamat e-mail? Anda dapat memiliki beberapa kotak pesan di ponsel. E-mail adalah layanan jaringan.

Pilih  > E-mail.

Bila membuka aplikasi E-mail untuk pertama kalinya, ponsel akan meminta Anda membuat kotak pesan. Jika Anda menerima, ikuti petunjuk yang ditampilkan di ponsel.

Jika Anda ingin menggunakan e-mail kantor dengan ponsel, konfigurasikan e-mail menggunakan Exchange ActiveSync. Untuk konfigurasi tersebut, Anda memerlukan nama Microsoft Exchange Server dan domain jaringan. Untuk info lebih lanjut, hubungi administrator Mail for Exchange.

### **Menambah kotak pesan di lain waktu**

Anda juga dapat membuat kotak pesan di lain waktu. Pilih **E-mail** > **Kotak pesan baru**, lalu ikuti petunjuk yang ditampilkan di ponsel.

**Tips:** Jika Anda menambahkan widget e-mail ke layar awal, maka e-mail akan mudah diakses secara langsung dari layar awal.

## Menghapus kotak pesan

Pilih dan tahan kotak pesan, lalu pilih **Hapus kotak pesan**.

## Membaca e-mail yang diterima

Anda dapat menggunakan ponsel untuk membaca dan membalas e-mail.

Pilih  > E-mail.

Pilih kotak pesan dan pesan.

**Tips:** Untuk membaca e-mail baru dengan cepat, tambahkan widget e-mail ke layar awal.

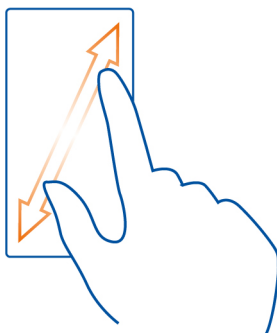

**Tips:** Untuk memperbesar atau memperkecil tampilan, letakkan dua jari di layar, lalu geser jari dengan gerakan menjepit atau berjauhan.



## Membuka atau menyimpan lampiran



Pilih lampiran dan **Buka** atau **Simpan**. Jika terdapat lebih dari satu lampiran, Anda dapat menyimpannya semua sekaligus.

## Membalas e-mail

- 1 Pilih  > @.
- 2 Tulis balasan, lalu pilih .
- 3 Pilih .

## Meneruskan e-mail

- 1 Pilih  > @.

- 2 Masukkan alamat e-mail. Untuk menambah penerima dari daftar kontak, pilih .
- 3 Edit pesan jika ingin, lalu pilih ✓.
- 4 Pilih .

**Tips:** Jika e-mail berisi alamat Web dan Anda ingin membukanya di browser ponsel, pilih alamat tersebut.



### Membaca e-mail berikutnya atau sebelumnya dalam kotak pesan

Gunakan ikon tanda panah.

### Mengirim e-mail

Anda ingin mengirim e-mail saat dalam perjalanan? Dengan ponsel, Anda dapat membaca dan mengirim e-mail di manapun Anda berada.

Pilih  > E-mail, lalu pilih kotak pesan.

- 1 Pilih @+.
- 2 Masukkan alamat e-mail. Untuk menambah penerima dari daftar kontak, pilih . Untuk menambahkan kolom Bcc, pilih ✓ >  > Kolom penerima lainnya > Tampilkan kolom Bcc.
- 3 Tulis subjek dan pesan, lalu pilih ✓.

**Tips:** Untuk menambahkan lampiran, pilih .

- 4 Pilih .

### Menanggapi permintaan rapat

Anda dapat menyimpan atau menerima permintaan rapat. Bila disimpan atau diterima, permintaan rapat akan ditampilkan di kalender.

Permintaan rapat akan ditangani dalam kotak pesan Exchange ActiveSync.

Pilih  > E-mail dan kotak pesan Exchange ActiveSync.

Buka permintaan rapat dan simpan ke kalender, atau jika tersedia, pilih ✓ Terima,  Tolak, atau ? Tentatif.

### Memeriksa jadwal kosong Anda

Pilih  > Lihat kalender.

Untuk mengedit, membalas, atau meneruskan permintaan rapat yang diterima, buka permintaan di kalender.



Pilihan yang tersedia dapat beragam.

### Membuka e-mail dari layar awal

Anda dapat memiliki beberapa widget e-mail di layar awal, tergantung pada ponsel.

Setiap widget e-mail berisi satu kotak pesan yang menampilkan minimal tiga e-mail terbaru yang diterima. Anda dapat membuka e-mail secara langsung dari widget.  menunjukkan bahwa e-mail baru telah diterima.

**Tips:** Untuk melihat e-mail lainnya, gulir ke bawah.

### Menambahkan widget e-mail ke layar awal

Sentuh terus bidang kosong di layar awal, lalu pilih **Tambah widget** dan widget e-mail. Jika Anda memiliki lebih dari satu kotak pesan, pilih salah satu yang akan digunakan.

**Tips:** Untuk widget yang lebih kompak dan hanya menampilkan nama kotak pesan dan  bila e-mail baru telah diterima, pilih **Tambah widget > E-mail, baru ditrm.**

## Internet

### Tentang browser Web

 Pilih  > Web.

Ikuti berita dan kunjungi situs Web favorit Anda. Anda dapat menggunakan browser Web ponsel untuk melihat halaman Web di Internet.

Untuk menelusuri Web, Anda harus tersambung ke Internet.

### Menelusuri Web

Pilih  > Web.

**Tips:** Jika tidak memiliki program data tarif tetap dari penyedia layanan jaringan, Anda dapat menggunakan WLAN untuk menyambung ke Internet agar dapat menghemat biaya data dalam tagihan telepon.

### Mengunjungi situs Web

Tulis alamat Web di panel alamat, lalu pilih .

### Mencari di Internet

Tulis kata pencarian di panel alamat, lalu pilih kata pencarian di bawah panel alamat.

**Memperbesar atau memperkecil tampilan**

Letakkan dua jari di layar, lalu geser jari dengan gerakan menjepit atau berjauhan.

**Mengirim link Web**

Sentuh terus halaman Web, lalu pilih Kirim dan cara yang diinginkan untuk mengirim link.

**Membuka jendela browser baru**

Pilih  > .

**Beralih di antara jendela browser**

- 1 Pilih .
- 2 Geser ke kiri atau kanan, lalu pilih jendela.

Cache adalah lokasi memori yang digunakan untuk menyimpan data sementara. Jika Anda telah maupun mencoba mengakses informasi rahasia atau layanan aman yang memerlukan sandi, kosongkan cache setiap kali selesai digunakan.

**Mengosongkan cache**

Pilih  > Pengaturan > Privasi > Hapus data privasi > Cache.

**Menambah penanda**

Jika Anda selalu mengunjungi situs Web yang sama, tambahkan situs tersebut ke penanda agar dapat diakses dengan mudah.

Pilih  > Web.

Sewaktu melakukan penelusuran, sentuh terus halaman Web, lalu pilih Tambah penanda.

**Mengunjungi situs Web yang ditandai sewaktu melakukan penelusuran**

Pilih  >  dan penanda.

**Tips:** Anda juga dapat menambahkan penanda ke menu utama ponsel. Sewaktu melakukan penelusuran, sentuh terus halaman Web, lalu pilih Instal sebagai aplikasi.

**Berlangganan umpan Web**

Anda tidak perlu mengunjungi situs Web favorit secara rutin untuk mengikuti perkembangan terbaru tentang situs tersebut. Anda dapat berlangganan umpan Web dan mendapatkan link ke konten terbaru secara otomatis.

Pilih  > Web.

Umpan Web pada halaman Web biasanya ditandai dengan . Umpan Web digunakan untuk berbagi, misalnya berita utama atau entri blog terbaru.

- 1 Buka blog atau halaman Web berisi umpan Web.
- 2 Sentuh terus halaman Web, lalu pilih **Tambah umpan**.

### Memperbarui umpan

Pada tampilan Umpan Web, pilih dan tahan umpan, lalu pilih **Refresh**.

### Mengatur agar umpan diperbarui secara otomatis

Pada tampilan Umpan Web, pilih dan tahan umpan, lalu pilih **Edit** > **Pembaruan otomatis**.

### Membolehkan situs Web menggunakan info lokasi

Pilih  > Web.

Situs Web mungkin akan meminta izin mengakses informasi lokasi Anda saat ini, misalnya untuk mempersonalisasi informasi yang ditampilkan. Jika Anda membolehkan situs Web menggunakan informasi lokasi, maka lokasi Anda mungkin dapat dilihat oleh pengguna lain, tergantung pada situs Web. Baca kebijakan privasi di situs Web.

Jika diminta, pilih **Bolehkan sekali** atau **Selalu bolehkan**.

### Menghapus akses ke info lokasi dari situs Web

- 1 Pilih  > **Pengaturan** > **Privasi** > **Izin lokasi**.
- 2 Sentuh terus situs Web, lalu pilih **Hapus**.

### Menghapus akses ke info lokasi dari semua situs Web

Pilih  > **Pengaturan** > **Privasi** > **Hapus data privasi** > **Izin lokasi**.

### Karakter tidak terbaca sewaktu menelusuri Web

Pilih  > Web.

Jika karakter yang tidak dapat dibaca ditampilkan di layar, pilih  > **Pengaturan** > **Halaman** > **Pengkodean default** dan pengkodean yang benar untuk kumpulan karakter bahasa.

### Menemukan aktivitas di sekitar

Anda mencari aktivitas menarik di sekitar lokasi saat ini? Dengan Tersedia saat ini, Anda dapat memperoleh informasi, misalnya tentang cuaca, aktivitas, jadwal bioskop, atau restoran di sekitar.

Pilih  > Web.

- 1 Pilih  > Tersedia saat ini.
- 2 Telusuri layanan yang tersedia dan untuk informasi lebih lanjut, pilih layanan.

Sebagian konten dibuat oleh pihak ketiga dan bukan Nokia. Konten tersebut mungkin tidak akurat dan tergantung pada ketersediaan.

Beberapa layanan mungkin tidak tersedia di semua negara dan hanya tersedia dalam bahasa tertentu. Layanan mungkin tergantung pada jaringan. Untuk informasi lebih lanjut, hubungi penyedia layanan jaringan Anda.

Menggunakan layanan atau men-download konten dapat melibatkan transfer data dalam jumlah besar yang akan menimbulkan biaya lalu lintas data.

## Jaringan sosial

### Tentang Sosial



Pilih  > Sosial, lalu sign in ke layanan jaringan sosial yang digunakan.

Untuk meningkatkan pengalaman jaringan sosial, gunakan aplikasi Sosial. Setelah sign in ke layanan jaringan sosial melalui aplikasi Sosial, Anda dapat melakukan hal berikut:

- Melihat pembaruan status teman dari beberapa layanan pada satu tampilan
- Mem-posting pembaruan status sendiri ke beberapa layanan sekaligus
- Berbagi foto yang diambil menggunakan kamera dengan cepat
- Berbagi video yang direkam dengan ponsel
- Menghubungkan profil teman yang online ke info kontak di ponsel
- Menambahkan info lokasi ke status terbaru
- Menambahkan aktivitas dari kalender layanan ke kalender ponsel



Hanya fitur yang didukung oleh layanan jaringan sosial yang tersedia.

Penggunaan layanan jaringan sosial memerlukan dukungan jaringan. Hal ini mungkin memerlukan transmisi data dalam jumlah besar dan biaya lalu lintas data terkait. Untuk informasi tentang biaya transmisi data, hubungi penyedia layanan jaringan Anda.

Layanan jaringan sosial merupakan layanan pihak ketiga dan tidak disediakan oleh Nokia. Periksa pengaturan privasi layanan jaringan sosial yang digunakan karena Anda dapat berbagi informasi dengan banyak pengguna. Persyaratan penggunaan layanan jaringan sosial berlaku untuk berbagi informasi di layanan tersebut. Pahami persyaratan penggunaan dan penerapan privasi layanan tersebut.

### Melihat pembaruan status teman pada satu tampilan



Setelah sign in ke layanan jaringan sosial melalui aplikasi Sosial, Anda dapat melihat status terbaru teman dari semua layanan tersebut pada satu tampilan. Anda tidak perlu beralih di antara berbagai aplikasi untuk melihat aktivitas teman.

- 1 Pilih  > Sosial.
- 2 Pilih layanan, lalu sign in.
- 3 Pilih  > Account Saya > Tambah jaringan sosial.
- 4 Pilih layanan lain, lalu sign in.
- 5 Pilih  > Semua Aktivitas.

Semua umpan dari layanan yang telah ditambahkan akan secara otomatis disertakan pada tampilan tersebut.

### Mem-posting status ke layanan jaringan sosial

Dengan aplikasi Sosial, Anda dapat mem-posting status terbaru ke layanan jaringan sosial.

- 1 Pilih  > Sosial, lalu sign in ke layanan jaringan sosial yang digunakan.
- 2 Pilih  > Semua Aktivitas.
- 3 Tulis pembaruan status di kolom teks.

### Menghubungkan teman yang online ke daftar kontak

Anda dapat menghubungkan profil teman yang online dari layanan jaringan sosial ke info kontak di ponsel. Setelah menghubungkan, Anda dapat melihat info kontak secara langsung dari aplikasi Sosial dan melihat status terbaru dalam daftar kontak.

- 1 Pilih  > Sosial.
- 2 Pilih foto profil teman yang online dan **Hubung Profil ke Kontak**.
- 3 Dari daftar kontak, pilih kontak yang akan dihubungkan dengan profil.

### Melihat status terbaru teman di layar awal

Dengan widget Sosial, Anda dapat melihat status terbaru teman yang online secara langsung di layar awal bila Anda sign in ke layanan jaringan sosial melalui aplikasi Sosial.

**Menambahkan widget Sosial ke layar awal**



Pilih dan tahan bidang kosong di layar awal, lalu pilih **Tambah widget** > **Sosial**.

**Membuka aplikasi Sosial dari layar awal**

Di layar awal, pilih widget Sosial. Jika Anda telah sign in, tampilan status terbaru akan terbuka. Jika Anda belum sign in, tampilan sign-in akan terbuka.

**Meng-upload foto atau video ke layanan**

Gunakan aplikasi Sosial untuk meng-upload foto atau video ke layanan jaringan sosial.

- 1 Pilih  > **Sosial**, lalu sign in ke layanan jaringan sosial.
- 2 Pilih .
- 3 Pilih apakah akan meng-upload foto atau video.
- 4 Untuk menandai item yang akan di-upload, pilih item.  
Ukuran file maksimum adalah 4 MB untuk foto dan 10 MB untuk video.
- 5 Jika meng-upload satu foto, Anda dapat menambahkan keterangan dan tag dengan komentar di bagian tertentu pada foto.  
Untuk meng-upload video, fitur harus didukung oleh layanan jaringan sosial dan Anda harus menggunakan sambungan WLAN.
- 6 Pilih .

**Mengambil dan meng-upload foto**

- 1 Pilih .
- 2 Gunakan pilihan untuk meng-upload foto dari kamera.
- 3 Ambil foto.
- 4 Tambahkan keterangan dan tag dengan komentar di bagian tertentu pada foto.

**Berbagi lokasi di pembaruan status**

Dengan aplikasi Sosial, Anda dapat memberitahukan lokasi kepada teman, sehingga mereka dapat menemukan Anda.

- 1 Pilih  > **Sosial**.
- 2 Pilih kolom input teks di bagian atas tampilan.
- 3 Tambahkan lokasi Anda. Ponsel akan menggunakan GPS untuk menentukan lokasi Anda saat ini dan mencari tengara di sekitar Anda.
- 4 Jika ditemukan beberapa tengara, pilih salah satu dari daftar.

Berbagi lokasi hanya tersedia jika didukung oleh layanan.

**! Penting:** Sebelum berbagi lokasi, selalu pertimbangkan dengan hati-hati pengguna yang dapat berbagi dengan Anda.

Persyaratan penggunaan layanan jaringan sosial mungkin berlaku untuk berbagi lokasi ke layanan. Pahami persyaratan penggunaan dan penerapan privasi layanan, serta pertimbangkan dengan cermat sebelum mengungkapkan data lokasi kepada pengguna lain atau melihat lokasi pengguna lain.

### Menghubungi teman dari layanan jaringan sosial

Bila tidak cukup mengomentari status teman, Anda dapat menghubungi atau mengirim pesan ke teman tersebut.

- 1 Pilih  > Sosial.
- 2 Pilih foto profil teman, lalu pilih metode komunikasi.

Fitur ini tersedia jika Anda telah menghubungkan teman yang online dengan info kontak di ponsel atau jika teman Anda telah menambahkan info kontak mereka ke rincian di layanan.

Metode komunikasi yang tersedia beragam. Untuk menghubungi atau mengirim pesan teks kepada teman, fitur ini harus didukung oleh layanan.

### Menambahkan aktivitas ke kalender ponsel

Bila merespons undangan ke aktivitas di layanan jaringan sosial, Anda dapat menambahkan aktivitas ke kalender ponsel, sehingga aktivitas yang akan tiba dapat dilihat, meskipun Anda tidak online.

Pilih  > Sosial dan layanan, lalu sign in.

- 1 Pilih undangan aktivitas.
- 2 Tambahkan aktivitas ke kalender ponsel.

Fitur ini hanya tersedia jika didukung oleh layanan.

## Kamera

### Tentang kamera

 Untuk membuka kamera, tekan tombol kamera.

Mengapa harus membawa kamera terpisah jika ponsel Anda memiliki semua yang diperlukan untuk mengabadikan kenangan? Dengan kamera ponsel, Anda dapat dengan mudah mengambil foto atau merekam video.

### Mengambil foto

Untuk membuka kamera, tekan tombol kamera.

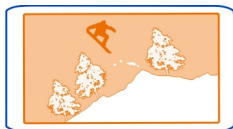

### Memperbesar atau memperkecil tampilan

Gunakan tombol volume.

### Menonaktifkan pelacakan wajah

Pilih ●●● > [g].

### Menyimpan info lokasi ke foto dan video

Jika Anda ingin mengingat lokasi pengambilan foto atau perekaman video tertentu, Anda dapat mengatur ponsel agar secara otomatis merekam lokasi.

Tekan tombol kamera.

Informasi lokasi dapat dilampirkan ke foto atau video jika lokasi dapat diketahui menggunakan metode GPS atau jaringan. Jika Anda berbagi foto atau video yang berisi informasi lokasi, maka informasi lokasi tersebut dapat dilihat oleh pengguna lain yang melihat foto atau video tersebut. Anda dapat menonaktifkan penandaan geografis di pengaturan kamera.

### Mengaktifkan perekaman lokasi

Pilih ●●● > [gear] > Simpan info lokasi > Ya.

Diperlukan waktu beberapa menit untuk memperoleh koordinat lokasi Anda.

Ketersediaan dan kualitas sinyal GPS dapat dipengaruhi oleh lokasi, posisi satelit, bangunan, hambatan alam, kondisi cuaca, serta penyesuaian satelit GPS yang dilakukan oleh pemerintah Amerika Serikat. Sinyal GPS mungkin tidak tersedia di dalam bangunan atau bawah tanah.

Sebaiknya jangan gunakan GPS untuk mengukur lokasi dengan tepat dan jangan hanya mengandalkan informasi lokasi yang disediakan oleh GPS dan jaringan selular.

Indikator info lokasi:

 — Info lokasi tidak tersedia. Info lokasi tidak dapat disimpan ke foto atau video.



 — Info lokasi tersedia. Info lokasi akan disimpan ke foto atau video.

### Mengambil foto dalam kondisi cahaya redup

Untuk mengambil foto meskipun cahaya redup, beralih ke modus malam.

Untuk membuka kamera, tekan tombol kamera.



### Beralih ke modus malam

Pilih **A** > **C**. Untuk menggunakan lampu kilat, pilih .

### Tips foto dan video

Untuk membuka kamera, tekan tombol kamera.

Saat mengambil foto:

- Gunakan kedua tangan untuk menjaga posisi kamera tetap stabil.
- Bila tampilan diperbesar, kualitas foto dapat menurun.
- Anda dapat menambahkan foto ke kontak dalam daftar kontak. Setelah mengambil foto, pilih  > **Gunakan foto** > **Tetapkan ke kontak**. Pindahkan bingkai untuk mengkrop foto, sentuh layar untuk menampilkan toolbar, pilih , lalu pilih kontak dan .
- Jika tidak digunakan kurang lebih selama satu menit, kamera akan dinonaktifkan. Untuk mengaktifkan kembali kamera, tekan sebentar tombol kamera.

Jaga jarak yang aman saat menggunakan lampu kilat. Jangan gunakan lampu kilat pada orang atau hewan dalam jarak dekat. Jangan halangi lampu kilat saat mengambil foto.

Bila merekam video:

- Untuk hasil terbaik, tutup aplikasi apapun yang terbuka sebelum melakukan perekaman.
- Jika merekam video di kartu memori, gunakan kartu microSD yang kompatibel, cepat, dan berkualitas tinggi. Kartu microSD yang disarankan adalah kartu kelas 4 (32 Mbit/s (4 MB/s)) atau yang lebih tinggi.



Sebelum digunakan untuk pertama kalinya, cadangkan data penting di kartu dan gunakan ponsel untuk memformat kartu, meskipun sebelumnya kartu telah diformat atau digunakan di ponsel Nokia. Pemformatan akan menghapus semua data di kartu.



Jika performa kartu memori menurun seiring waktu, cadangkan konten penting di kartu dan gunakan ponsel untuk memformat kartu.

### Merekam video

Selain mengambil foto dengan ponsel, Anda juga dapat mengabadikan saat istimewa sebagai video.

Untuk membuka kamera, tekan tombol kamera.



- 1 Untuk beralih dari modus foto ke modus video, jika perlu, pilih .
- 2 Untuk memulai perekaman, tekan tombol kamera.
- 3 Untuk menjeda perekaman, pilih . Jika Anda menjeda perekaman dan tidak menekan tombol apapun dalam waktu lima menit, perekaman akan terhenti. Untuk memperbesar atau memperkecil tampilan, gunakan tombol volume.
- 4 Untuk menghentikan perekaman, tekan tombol kamera. Video akan secara otomatis disimpan di Galeri.

**Tips:** Anda dapat mengirim video dalam pesan multimedia. Untuk membatasi ukuran video yang akan dikirim, sebelum melakukan perekaman, pilih  >  > **Kualitas video**, lalu pilih ukuran yang cukup kecil, misalnya Kualitas berbagi.

### Mengirim foto atau video

Foto kadang bermakna lebih dari kata-kata. Kirim foto atau video yang mengabadikan saat istimewa maupun info penting yang harus dikirim dalam pesan multimedia atau e-mail, atau menggunakan Bluetooth.

#### Mengirim dalam pesan multimedia atau e-mail

- 1 Ambil foto atau rekam video.
- 2 Pilih  > **Kirim**.
- 3 Pilih **Via pesan** atau **Via e-mail**.
- 4 Untuk menambahkan kontak sebagai penerima, pilih **Kepada**. Anda juga dapat menulis nama, nomor telepon, atau alamat penerima di kolom **Kepada**.
- 5 Pilih .

#### Mengirim menggunakan Bluetooth

- 1 Ambil foto atau rekam video.
- 2 Pilih  > **Kirim** > **Via Bluetooth**.
- 3 Pilih ponsel atau perangkat yang akan disambungkan atau cari perangkat lainnya. Jika ponsel atau perangkat lain meminta kode akses, ketik kode akses tersebut.

### Berbagi foto atau video secara langsung dari kamera

Ingin berbagi foto atau video dengan teman? Upload foto atau video tersebut ke layanan jaringan sosial.

Untuk membuka kamera, tekan tombol kamera.

Setelah mengambil foto atau merekam video, pilih , lalu ikuti petunjuk yang ditampilkan di ponsel.

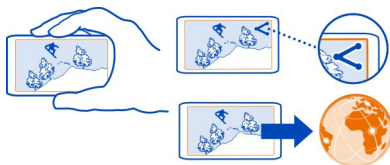

Saat meng-upload foto atau video untuk pertama kalinya ke layanan jaringan sosial, Anda harus sign in ke layanan tersebut. Layanan kemudian akan ditambahkan ke daftar layanan berbagi di ponsel.

Tidak semua layanan jaringan sosial mendukung semua format file atau video yang direkam dengan kualitas tinggi.

## Foto dan video

### Galeri

#### Tentang Galeri



Pilih  > Galeri.

Tonton video yang telah direkam atau telusuri dan lihat foto yang telah diambil.

Anda juga dapat melihat foto dan video di TV yang kompatibel.

Untuk memudahkan pencarian foto dan video Anda, atur foto dan video dalam album.

### Melihat foto dan video

Pilih  > Galeri.

#### Menelusuri foto

Geser ke atas atau bawah.

#### Melihat foto

Pilih foto.

Untuk melihat foto berikutnya, geser dari kanan ke kiri. Untuk melihat foto sebelumnya, geser dari kiri ke kanan.

**Memperbesar**

Letakkan dua jari Anda di layar, lalu gerakkan jari berjauhan. Untuk memperbesar tampilan, geser kedua jari dengan gerakan menjepit.

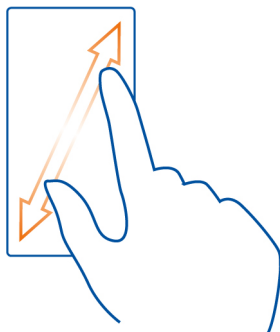

**Tips:** Untuk memperbesar atau memperkecil tampilan dengan cepat, sentuh layar dua kali.

**Melihat toolbar**

Sentuh layar.

**Melihat foto sebagai tampilan slide**

Pilih foto dan  > Tampilan slide > Putar. Tampilan slide akan dimulai dari foto yang dipilih.

**Melihat foto dalam album sebagai tampilan slide**

Buka tab Album . Pilih dan tahan album, lalu pilih Tampilan slide.

**Mengubah pengaturan tampilan slide**

Pilih foto dan  > Tampilan slide > Pengaturan.

**Memutar video**

Tentukan video, lalu pilih .

Foto dan video dapat dikirim kepada Anda melalui pesan e-mail atau multimedia. Untuk melihat foto dan video tersebut di lain waktu, simpan ke Galeri.

### Menyimpan foto atau video ke Galeri



- 1 Pada pesan multimedia, pilih foto atau video.
- 2 Sentuh layar, lalu pilih  > **Simpan**.

### Mengatur foto

Anda memiliki banyak foto di ponsel dan ingin mempermudah pencarian foto tertentu? Anda dapat mengatur foto ke dalam album.

Pilih  > **Galeri**.

### Membuat album baru

Buka tab Album , lalu pilih . Tulis nama album.

### Memindahkan foto ke album

- 1 Pilih dan tahan foto, lalu pilih **Tambahkan ke album**.
- 2 Pilih album tujuan pemindahan foto. Agar dapat membuat album baru untuk foto, pilih **Album baru**.

**Tips:** Untuk memindahkan beberapa foto ke album, pilih dan tahan foto, lalu pilih **Tandai**. Tandai foto, pilih dan tahan salah satu foto yang ditandai, lalu pilih **Tambahkan ke album**.

### Mengubah nama atau menghapus album

Pilih dan tahan album, lalu pilih **Ubah nama** atau **Hapus**.

Foto dan video dalam album tidak akan dihapus dari ponsel.

### Mensinkronisasi foto dan video antara ponsel dan komputer

Anda mengambil foto atau merekam video menggunakan ponsel dan ingin melihatnya di komputer? Menggunakan kabel USB, Anda dapat dengan mudah mensinkronisasi foto dan video antara ponsel dan komputer.

- 1 Sambungkan ponsel ke komputer yang kompatibel dengan kabel USB yang kompatibel.  
Jika melakukan sinkronisasi antara kartu memori di ponsel dan komputer, pastikan kartu memori telah dimasukkan ke ponsel.
- 2 Buka Nokia Suite di komputer, lalu ikuti petunjuk yang ditampilkan di Nokia Suite.



### Mencadangkan foto

Ingin memastikan Anda tidak akan kehilangan foto penting? Anda dapat menggunakan Nokia Suite untuk mencadangkan foto ke komputer.

- 1 Sambungkan ponsel ke komputer yang kompatibel dengan kabel USB yang kompatibel.  
Jika menyalin antara kartu memori di ponsel dan komputer, pastikan kartu memori telah dimasukkan ke ponsel.
- 2 Buka Nokia Suite di komputer, lalu ikuti petunjuk yang ditampilkan di Nokia Suite tentang cara mensinkronisasi Galeri.

### Mengedit foto yang diambil

 Anda dapat menambahkan efek, teks, clip-art, atau bingkai ke foto.

- 1 Pilih  > **Editor foto** dan foto.
- 2 Untuk menambahkan efek, tentukan pilihan dari toolbar.
- 3 Untuk menyimpan foto yang diedit, pilih  > **Simpan**. Foto yang diedit tidak akan menggantikan foto asli.

Untuk melihat foto yang diedit, pilih  > **Galeri**.

### Editor video

#### Tentang Editor video

 Pilih  > **Editor video**.

Anda dapat menggabungkan foto dan video dengan suara, efek, dan teks, lalu secara mudah mengubahnya menjadi film pendek atau tampilan slide.

Berikut adalah codec dan format file yang didukung: MPEG-4, H.263, H.263 BL, WMV, JPEG, PNG, BMP, GIF, MP3, AAC/AAC+/eAAC+, WAV, dan AMR-NB/AMR-WB.



Simpan file suara yang ingin digunakan dalam film di folder File suara di ponsel.



Anda tidak dapat menambahkan file suara yang dilindungi DRM ke film.

### Membuat film

Anda dapat membuat film pendek dari foto maupun video untuk berbagi dengan teman dan keluarga.

Pilih  > **Editor video** dan .

- 1 Untuk menambahkan video dan foto ke film, pilih . Untuk melihat file yang dipilih, geser ke kiri atau kanan.
- 2 Untuk menambahkan transisi antara video dan foto, pilih .
- 3 Untuk menambahkan suara yang akan diputar di latar belakang, pilih .
- 4 Untuk menambahkan teks atau teks layar ke film, pilih **Ab**.





- 5 Untuk mengedit film, pilih . Dalam modus pengeditan, Anda dapat memotong durasi video atau menentukan durasi tampilan foto.
- 6 Untuk menyimpan film, pilih  > **Simpan video**.  
Anda dapat mengedit ulang film di lain waktu. Untuk menyimpan proyek, pilih  > **Simpan proyek**.

Untuk melihat foto di lain waktu, pilih  > **Galeri**.

### Membuat tampilan slide

Ingin mengubah foto liburan menjadi tampilan slide yang trendi? Dengan template untuk berbagai suasana dan aktivitas, Anda dapat membuat tampilan slide untuk hari peringatan, pesta, atau liburan.

Pilih  > **Editor video** dan .

- 1 Pilih template yang akan digunakan untuk tampilan slide. Bila memilih template, pratinjau akan ditampilkan.
- 2 Untuk menambahkan foto ke tampilan slide, pilih .
- 3 Untuk menambahkan suara yang akan diputar di latar belakang, pilih .
- 4 Untuk menambahkan judul, pilih **Ab**.
- 5 Untuk melihat pratinjau tampilan slide, pilih  > **Pratinjau**.
- 6 Untuk menyimpan tampilan slide, pilih  > **Simpan video** sewaktu melihat pratinjau tampilan slide.
- 7 Anda dapat mengedit ulang tampilan slide di lain waktu. Untuk menyimpan proyek, pilih  > **Simpan proyek**.

Untuk melihat tampilan slide di lain waktu, pilih  > **Galeri**.

### Melihat foto dan video di TV

Anda dapat melihat foto dan video di TV yang kompatibel sehingga dapat lebih mudah ditunjukkan kepada keluarga dan teman.

Anda harus menggunakan Nokia Video Connectivity Cable (dijual terpisah) dan mungkin harus mengubah pengaturan TV-out serta rasio aspek.

Untuk mengubah pengaturan TV-out, pilih  > **Pengaturan dan Telepon** > **Aksesori** > **TV-Out**.

### Melihat foto dan video di TV definisi standar

- 1 Sambungkan Nokia Video Connectivity Cable ke input video di TV yang kompatibel. Warna konektor harus sesuai dengan warna soket.

- 2 Sambungkan ujung lain Nokia Video Connectivity Cable ke soket Nokia AV di ponsel. Anda mungkin harus memilih **Kabel TV-Out** sebagai jenis sambungan.
- 3 Pilih foto atau video di ponsel.

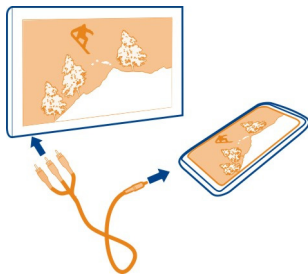

Jangan sambungkan produk yang menghasilkan sinyal output karena dapat merusak perangkat. Jangan sambungkan sumber tegangan ke soket Nokia AV. Jika Anda menyambungkan perangkat eksternal atau headset selain yang disetujui oleh Nokia untuk digunakan dengan perangkat ini ke soket Nokia AV, perhatikan tingkat volume suara secara khusus.

## Video dan TV

### Video

#### Tentang Video

 Pilih  > Video.

Anda dapat menelusuri, men-download, serta menonton video di ponsel kapanpun dan di manapun Anda berada.

**Tips:** Dapatkan video baru dari Kios Nokia. Untuk informasi lebih lanjut, kunjungi [www.nokia.com/support](http://www.nokia.com/support).

Menggunakan layanan atau men-download konten dapat melibatkan transfer data dalam jumlah besar yang akan menimbulkan biaya lalu lintas data.

#### Memutar video

Pilih  > Video.

Untuk menelusuri koleksi video, buka tab . Untuk menelusuri video yang telah direkam, pilih  > Galeri.



Untuk men-download video dari Kios Nokia, buka tab .

### **Menonton video**

Pilih video yang akan diputar. Untuk mengakses kontrol pemutar video, sentuh layar.

### **Menjeda atau melanjutkan pemutaran**

Pilih  atau .

### **Memutar maju atau mundur dengan cepat**

Pilih dan tahan  atau .

Jika video tidak memiliki rasio aspek yang sama seperti layar ponsel, maka Anda dapat memperbesar atau melebarkan tampilan gambar agar memenuhi layar.

### **Memperbesar atau melebarkan gambar**

Pilih  > Ubah rasio aspek.

### **Menyalin video antara ponsel dan komputer**

Anda memiliki video yang direkam menggunakan ponsel dan ingin dilihat di komputer? Atau Anda ingin menyalin video dari ponsel ke komputer? Gunakan kabel data USB yang kompatibel untuk menyalin video antara ponsel dan komputer.

- 1 Gunakan kabel data USB untuk menyambungkan ponsel ke komputer.  
Jika menyalin antara kartu memori di ponsel dan komputer, pastikan kartu memori telah dimasukkan.
- 2 Buka Nokia Suite di komputer, lalu ikuti petunjuk yang ditampilkan di layar.

### **Menonton TV Web**

Anda dapat mengikuti berita dan menonton episode terkini seri TV favorit.

Pilih  dan layanan TV Web.

Untuk streaming konten melalui udara, Anda harus menggunakan sambungan 3G, 3.5G, atau WLAN. Menggunakan layanan TV Web mungkin memerlukan transmisi data dalam jumlah besar. Untuk informasi tentang biaya transmisi data, hubungi penyedia layanan jaringan Anda.

Pilihan layanan TV Web standar tergantung pada negara dan penyedia layanan jaringan. Konten layanan TV Web berbeda menurut layanan.

- 1 Untuk menelusuri konten TV Web, geser layar.
- 2 Untuk memulai pemutaran, pilih foto gambar kecil.

- 3 Untuk menampilkan atau menyembunyikan tombol kontrol selama pemutaran berlangsung, sentuh layar.
- 4 Untuk mengubah volume suara, gunakan tombol volume.



### Menambahkan widget TV Web ke layar awal

Sentuh terus bidang kosong di layar awal, lalu pilih **Tambah widget** dan layanan TV Web yang dikehendaki.

## Musik dan audio

### Pemutar musik

#### Tentang pemutar musik

 Pilih  > **Pemutar musik**.

Anda dapat menggunakan pemutar musik di ponsel untuk mendengarkan musik dan podcast sewaktu di perjalanan.

### Memutar musik

Pilih  > **Pemutar musik**.

- 1 Pilih  dan tampilan yang dikehendaki. Anda dapat menelusuri lagu berdasarkan lagu, artis, genre, atau album.
- 2 Pilih lagu atau album.

**Tips:** Untuk mendengarkan lagu secara acak, pilih .

### Menjeda dan melanjutkan pemutaran

Untuk menjeda pemutaran, pilih . Untuk melanjutkan, pilih .

### Memutar maju atau mundur lagu

Pilih dan tahan  atau .

### Memutar lagu berulang

Pilih .

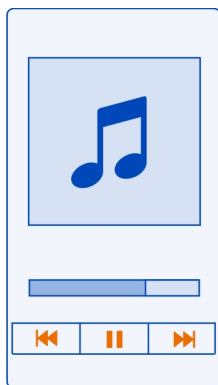

**Tips:** Saat mendengarkan musik, Anda dapat kembali ke layar awal dan membiarkan musik diputar di latar belakang.

### Membuat daftar putar

Ingin mendengarkan beragam musik untuk berbagai suasana? Dengan daftar putar, Anda dapat membuat pilihan lagu yang akan diputar dalam urutan tertentu.

Pilih  > **Pemutar musik.**

- 1 Pilih dan tahan lagu, album, atau genre, lalu pilih **Tambahkan ke daftar putar.**
- 2 Tulis nama daftar putar.

Jika dimasukkan kartu memori yang kompatibel, daftar putar akan disimpan dalam kartu memori tersebut.

### Memutar daftar putar

Pilih  > **Daftar putar** dan daftar putar.

### Menghapus lagu dari daftar putar

Pada tampilan daftar putar, pilih dan tahan lagu, lalu pilih **Hapus.**

Tindakan ini tidak akan menghapus lagu dari ponsel, namun hanya menghapusnya dari daftar putar.

**Tips:** Pemutar musik akan secara otomatis membuat daftar putar untuk lagu yang sering diputar, terakhir diputar, dan terakhir ditambahkan.

### Melihat lirik saat mendengarkan lagu

Untuk melihat lirik saat pemutaran berlangsung, salin file lirik ke folder yang sama dengan file musik. Nama file lirik harus sesuai dengan nama file musik terkait.

Pemutar musik mendukung format LRC dasar dan yang disempurnakan, serta lirik yang tertanam di lagu, menggunakan format metadata ID3v2.

Gunakan hanya lirik yang diperoleh secara legal.

### Mensinkronisasi musik antara ponsel dan PC

Anda memiliki musik di PC yang ingin didengarkan di ponsel? Nokia Suite adalah cara tercepat untuk menyalin musik ke ponsel dan Anda dapat menggunakannya untuk mengelola dan mensinkronisasi koleksi musik.



- 1 Sambungkan ponsel ke komputer yang kompatibel dengan kabel USB yang kompatibel. Pastikan kartu memori yang kompatibel telah dimasukkan ke ponsel.
- 2 Di ponsel, geser ke bawah dari bidang pemberitahuan, lalu pilih **USB > Nokia Suite**.
- 3 Buka Nokia Suite di komputer. Pastikan Anda memiliki versi terbaru Nokia Suite.
- 4 Tarik dan lepas musik di ponsel Anda. Untuk informasi lebih lanjut, lihat petunjuk Nokia Suite.
- 5 Dalam Pemutar musik, pilih **≡ > Perpustakaan musik > Refresh**.

Download versi terbaru Nokia Suite dari [www.nokia.com/support](http://www.nokia.com/support).

Beberapa file musik dapat dilindungi dengan DRM (manajemen hak digital) dan tidak dapat diputar di lebih dari satu perangkat.

### Tentang Musik Nokia



Pilih **☰ > Musik Nokia**.

Dengan Musik Nokia, Anda dapat membeli dan men-download lagu ke ponsel dan komputer. Telusuri Musik Nokia serta cari musik baru dan favorit lama.

Layanan ini mungkin tidak tersedia di semua wilayah atau negara, serta layanan dan pilihan lain yang tersedia tergantung pada negara tempat tinggal Anda.

Untuk men-download musik, Anda harus membuat akun Nokia gratis.

Anda dapat membuat akun Nokia, bergabung dengan Musik Nokia, dan sign in ke akun menggunakan salah satu dari berikut ini:

- Ponsel Anda
- Browser Web yang kompatibel
- Nokia Suite

Jika telah memiliki akun Nokia, Anda dapat menggunakan akun tersebut untuk Musik Nokia.

Jika Anda memiliki kredit atau download apapun atau berlangganan download sesukamu dengan akun Nokia, jangan tutup akun. Jika dilakukan, semuanya akan terhapus.

### Konten yang dilindungi

Konten yang dilindungi DRM (manajemen hak digital), misalnya gambar, video, atau musik, dilengkapi lisensi terkait yang menunjukkan hak Anda untuk menggunakan konten tersebut. Lagu yang dilindungi DRM tidak boleh digunakan, misalnya sebagai nada dering atau nada alarm.

Anda dapat melihat rincian dan status lisensi serta mengaktifkan dan menghapus lisensi.

### Mengelola lisensi hak digital

Pilih  > Pengaturan > Telepon > Manajemen telepon > Pengaturan keamanan > Konten dilindungi.

### Radio FM

#### Tentang Radio FM



Pilih  > Radio FM.

Anda dapat mendengarkan radio meskipun ponsel mengaktifkan modus offline dan tidak berada dalam jangkauan jaringan selular. Kualitas siaran radio tergantung pada jangkauan sinyal Radio FM di lokasi Anda.

Anda dapat membuat atau menjawab panggilan sewaktu mendengarkan radio. Radio akan secara otomatis dialihkan ke diam selama panggilan aktif.



### Mencari dan menyimpan stasiun radio

Cari stasiun radio favorit, lalu simpan, sehingga Anda dapat dengan mudah mendengarkannya di lain waktu.

Pilih  > Radio FM.

Saat pertama kali menggunakan radio FM, aplikasi akan secara otomatis mencari stasiun radio yang tersedia. Jika tidak ada stasiun yang ditemukan, Anda dapat menetapkan frekuensi secara manual. Anda juga dapat menggunakan fitur pemindaian otomatis di lain waktu.

### Mengatur frekuensi secara manual

- 1 Pilih  >  > Setel stasiun secara manual.
- 2 Untuk menetapkan frekuensi, pilih panah atas atau bawah. Kisaran frekuensi yang didukung adalah 87,5–108,0 MHz.

### Memindai semua stasiun yang tersedia

Pilih  > .

### Mendengarkan radio

Dengarkan stasiun radio FM favorit di manapun Anda berada!

Pilih  > Radio FM.

### Beralih ke stasiun berikutnya atau sebelumnya

Pilih  atau .

### Melihat semua stasiun yang tersedia

Pilih .

### Memindai stasiun lainnya yang tersedia

Pilih dan tahan  atau .

**Tips:** Untuk mengakses radio dengan mudah, tambahkan widget radio ke layar awal.

### Menyusun ulang daftar stasiun yang disimpan

Anda dapat menyusun ulang daftar stasiun yang disimpan, sehingga favorit Anda berada di bagian atas.

Pilih  > Radio FM.

Stasiun yang telah disimpan akan tercantum pada tampilan Daftar stasiun.

### Memindahkan stasiun pada daftar

- 1 Dari toolbar, pilih .
- 2 Tekan terus judul stasiun, lalu pilih **Pindah** dari menu pop-up.
- 3 Pilih tempat baru pada daftar.

### Merekam suara

Pilih  > Perekam.

### Merekam klip suara

Pilih .

### Menghentikan perekaman

Pilih . Klip suara akan disimpan secara otomatis di folder File suara dalam aplikasi File.

### Mengirim klip suara yang direkam sebagai pesan audio

Pilih  > Kirim.

## Peta

### Tentang aplikasi Peta

Peta akan menampilkan tempat di sekitar dan memandu Anda ke tujuan. Peta juga akan menyediakan prakiraan cuaca dan link ke panduan perjalanan terkini.

- Temukan kota, jalan, dan layanan menggunakan Peta.
- Mensinkronisasi lokasi dan rute favorit antara ponsel dan layanan Web Peta Nokia.
- Temukan arah dengan petunjuk setiap belokan menggunakan Kendaraan.
- Dapatkan petunjuk arah pintu ke pintu yang dijadwalkan dengan menggabungkan beberapa modus transportasi umum menggunakan Transportasi Umum.
- Periksa cuaca saat ini dan prakiraan untuk hari berikutnya, jika tersedia, menggunakan Cuaca.
- Dapatkan link ke informasi terbaru tentang hal yang dapat dilihat dan dilakukan, tempat menginap, atau cara memesan kamar menggunakan Panduan.

Informasi koordinat mungkin tidak tersedia di semua wilayah.

Beberapa layanan mungkin tidak tersedia di semua negara dan mungkin hanya tersedia dalam bahasa tertentu. Layanan ini mungkin tergantung pada jaringan. Untuk informasi lebih lanjut, hubungi penyedia layanan jaringan Anda.

Menggunakan layanan atau men-download konten dapat melibatkan transfer data dalam jumlah besar yang akan menimbulkan biaya lalu lintas data.

Konten peta digital terkadang mungkin tidak akurat dan tidak lengkap. Jangan hanya mengandalkan konten atau layanan untuk komunikasi penting, misalnya dalam keadaan darurat.

Sebagian konten dibuat oleh pihak ketiga dan bukan Nokia. Konten tersebut mungkin tidak akurat dan tergantung pada ketersediaan.

### Menavigasi ke tujuan

#### Menggunakan mobil ke tujuan

Bila memerlukan petunjuk setiap belokan sewaktu berkendara, Kendaraan akan membantu Anda untuk mencapai tujuan.

Pilih  > Kendaraan.

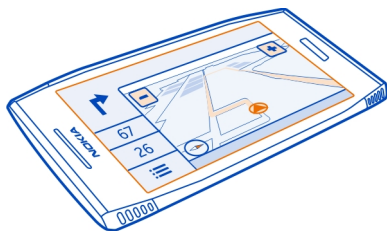

#### Berkendara ke tujuan

Pilih **Tetapkan tujuan**, lalu tentukan pilihan.

#### Memulai berkendara tanpa menetapkan tujuan

Pilih **Kendarai saja**. Peta akan mengikuti lokasi Anda.

#### Berkendara pulang

Pilih **Bkndara pulang**.

Bila memilih **Bkndara pulang** untuk pertama kalinya, Anda akan diminta untuk memberitahukan lokasi awal.

#### Mengubah lokasi awal

Pilih  > **Pengaturan** > **Lokasi Rumah** > **Tentukan ulang**.



Patuhi semua undang-undang setempat. Pastikan tangan Anda tetap memegang kemudi selama berkendara. Utamakan keselamatan di jalan selama berkendara.

### Mengubah bahasa panduan suara untuk berkendara

Panduan suara akan membantu mencari tujuan sehingga Anda dapat menikmati perjalanan.

Pilih  > Kendaraan.

Pilih  > Pengaturan > Panduan suara, lalu pilih bahasa.

Panduan suara mungkin tidak tersedia dalam bahasa Anda.

### Menonaktifkan panduan suara



Pilih  > Pengaturan > Panduan suara > Tidak ada.

### Mengubah tampilan Berkendara

Anda ingin melihat peta 3D yang lebih nyata atau Anda menggunakan Kendaraan pada malam hari saat gelap? Dengan berbagai modus peta, Anda dapat melihat informasi yang diperlukan setiap saat secara jelas.

Pilih  > Kendaraan.

### Melihat peta dalam 3D

Pilih  > . Untuk kembali ke modus 2D, pilih kembali ikon tersebut.

Untuk juga melihat peta dengan jelas saat gelap, Anda dapat mengaktifkan modus malam.

### Mengaktifkan modus malam

Pilih  >  > Warna > Modus malam.

Secara default, rute peta akan berputar ke arah berkendara.



### Mengarahkan peta ke utara

Pilih . Untuk memutar posisi peta kembali ke arah berkendara, pilih kembali .

### Memilih rute yang akan digunakan

Kendaraan dapat memilih rute yang paling sesuai dengan kebutuhan dan preferensi Anda.

1 Pilih  > Kendaraan.

- 2 Pilih  >  > **Pengaturan rute.**
- 3 Pilih **Pemilihan rute** > **Rute lebih cepat** atau **Rute lebih pendek.**
- 4 Untuk menggabungkan manfaat rute lebih pendek dan lebih cepat, pilih **Pemilihan rute** > **DiOptimalkan.**

Anda juga dapat memilih untuk membolehkan maupun melarang penggunaan, misalnya, jalan raya, jalan tol, atau feri.

### **Mendapatkan informasi lalu lintas dan keselamatan**

Tingkatkan pengalaman berkendara dengan informasi real-time tentang aktivitas lalu lintas, panduan jalur, dan peringatan batas kecepatan.



Pilih  > **Kendaraan.**

### **Menampilkan aktivitas lalu lintas pada peta**

Saat menavigasi dengan mobil, pilih  > **Lalu lintas.** Aktivitas tersebut akan ditampilkan sebagai tanda segitiga dan garis.

Anda dapat mengatur ponsel agar memberitahukan bila Anda melebihi batas kecepatan.

### **Mendapatkan peringatan batas kecepatan**

- 1 Pilih  >  > **Tanda.**
- 2 Di kolom **Status tanda batas kecepatan**, pilih **Aktif.**
- 3 Untuk menentukan batas kecepatan yang dapat dilampaui sebelum ponsel mengingatkan Anda, pilih **Batas kecepatan <80 km/jm** atau **Batas kecepatan >80 km/jm.**

Anda dapat mengatur Kendaraan untuk menghindari aktivitas lalu lintas, misalnya kemacetan atau perbaikan jalan dalam perencanaan dan panduan rute. Kendaraan akan memeriksa rute secara rutin selama menavigasi serta memperbarui panduan secara otomatis.

### **Menghindari aktivitas lalu lintas**

Pilih  >  > **Pengaturan rute** > **Hindari lalu lintas.**

Ketersediaan informasi lalu lintas dapat beragam tergantung pada wilayah atau negara Anda.

Lokasi kamera kecepatan dapat ditampilkan pada rute saat navigasi berlangsung, jika fitur ini diaktifkan. Beberapa wilayah hukum melarang atau mengatur penggunaan data lokasi kamera kecepatan. Nokia tidak bertanggung jawab atas keakuratan atau konsekuensi penggunaan data lokasi kamera kecepatan.

## Berjalan kaki ke tujuan

Bila memerlukan petunjuk untuk mengikuti rute berjalan kaki, Peta akan memandu Anda melalui lapangan, taman, zona pejalan kaki, bahkan pusat perbelanjaan.

Pilih  > Peta.

- 1 Pilih tempat dan bidang informasi di bagian atas layar.
- 2 Pilih **Navigasi > Jalan ke sini**.

Secara default, peta mengarah ke utara.

## Memutar posisi peta sesuai arah Anda berjalan kaki

Pilih . Untuk memutar posisi peta kembali ke utara, pilih kembali .

Anda juga dapat memilih jenis rute yang akan diikuti navigasi jalan kaki.

## Memilih modus berjalan

- 1 Pilih  > **Pengaturan > Peta & Berjalan > Pengaturan rute**.
- 2 Pilih **Rute pilihan > Jalan** atau **Jalur lurus**.



**Jalur lurus** bermanfaat pada dataran off-road karena menunjukkan arah berjalan kaki.

Pada saat berjalan kaki, Anda dapat melihat dashboard untuk mencari informasi, misalnya menghitung jarak yang telah ditempuh serta kecepatan rata-rata.

## Melihat pengukur perjalanan dari dashboard

Pada tampilan navigasi jalan kaki, pilih  > **Panel kontrol**.

## Mengatur ulang pengukur perjalanan.

Pilih  > **Reset**. Untuk mengatur ulang semua penghitung, pilih  > **Reset semua**.

Indikator perjalanan mungkin tidak akurat, tergantung pada ketersediaan dan kualitas sambungan GPS.

## Mengubah bahasa panduan suara untuk berjalan kaki

Anda dapat dengan mudah mengubah bahasa untuk panduan suara atau menonaktifkannya dengan sepenuhnya.

Pilih  > Peta.

Pilih  > **Pengaturan > Peta & Berjalan > Panduan suara**, lalu pilih bahasa.

Panduan suara mungkin tidak tersedia dalam bahasa Anda.

### Menonaktifkan panduan suara

Pilih  > Pengaturan > Peta & Berjalan > Panduan suara > Tidak ada.

### Mencari arah menggunakan Transportasi Umum

Menjadwalkan perjalanan menggunakan trem, kereta api, dan bus akan sulit - gunakan ponsel untuk merencanakannya

- 1 Pilih  > Transportasi Umum.
- 2 Pilih **Perencana perjalanan**.
- 3 Jika Anda tidak ingin memulai perjalanan dari posisi Anda sekarang, tulis titik awal Anda dalam kotak **Dari**, lalu pilih dari kecocokan.
- 4 Tulis tujuan Anda di kotak **Ke**, lalu pilih dari kecocokan.
- 5 Untuk melihat perjalanan berikut atau sebelumnya, tarik layar ke kiri atau kanan. Tahan jari Anda hingga perjalanan dihitung.
- 6 Untuk melihat rincian perjalanan, pilih perjalanan.

**Tips:** Untuk melihat perjalanan berikutnya atau sebelumnya pada tampilan rincian perjalanan, geser ke kiri atau kanan.

**Tips:** Perlu bantuan sewaktu berjalan ke halte bus? Untuk melihat halte di Peta, pada tampilan rincian perjalanan, pilih bagian berjalan kaki dari perjalanan.

Jika data peta yang diperlukan tidak disimpan di ponsel, dan Anda memiliki sambungan data aktif ke Internet, peta untuk wilayah tersebut akan di-download secara otomatis.

Berencana untuk berangkat di lain waktu? Anda dapat menentukan waktu untuk memulai perjalanan atau waktu tiba.

### Mengubah waktu perjalanan

Pilih , lalu pilih **Berangkat** atau **Tiba**.

Rute transportasi umum tersedia untuk wilayah tertentu di seluruh dunia.

Di beberapa wilayah, daftar perjalanan tidak tersedia, dan rencana perjalanan hanya merupakan perkiraan. Di wilayah tersebut, Anda tidak dapat melihat perjalanan berikut atau sebelumnya maupun mengubah waktu perjalanan.

Layanan Transportasi Umum tidak dikenakan biaya.

Menggunakan layanan atau men-download konten dapat melibatkan transfer data dalam jumlah besar yang akan menimbulkan biaya lalu lintas data.

### Mencari halte dan stasiun terdekat

Tidak tahu lokasi halte bus terdekat? Transportasi Umum akan mencari halte dan stasiun terdekat serta memeriksa jadwal keberangkatan berikutnya untuk Anda.

- 1 Pilih  > Transportasi Umum dan Transportasi di sekitar.
- 2 Jika Anda tidak ingin mencari jadwal keberangkatan dari posisi Anda sekarang, tulis titik awal dalam kotak **Cari transportasi di dekat**, lalu pilih dari kecocokan.
- 3 Pilih halte atau stasiun.

**Tips:** Untuk melihat halte dan stasiun di peta, setelah menentukan titik awal, pilih .



Di beberapa wilayah, daftar perjalanan tidak tersedia, dan rencana perjalanan hanya merupakan perkiraan. Di wilayah tersebut, Anda tidak dapat melihat jadwal keberangkatan dari halte dan stasiun.

### Mencari dan melihat lokasi

#### Melihat lokasi Anda di peta

Jika ingin mengetahui cakupan wilayah, lihat posisi Anda di peta. Anda juga dapat menjelajahi berbagai kota dan negara.

Pilih  > Peta.

 menunjukkan lokasi Anda. Bila sedang mencari lokasi Anda,  akan berkedip. Jika Peta tidak dapat menemukan Anda,  akan menunjukkan lokasi terakhir Anda yang diketahui.

Jika penentuan posisi akurat tidak tersedia, lingkaran merah di sekitar ikon lokasi akan menunjukkan wilayah umum lokasi Anda. Di daerah padat penduduk, keakuratan perkiraan lebih baik, dan lingkaran merah tidak lebar.

#### Menelusuri peta

Tarik peta dengan jari. Peta mengarah ke utara secara default. Jika Anda ingin peta untuk memutar posisi agar menampilkan arah yang dituju, pilih .

#### Melihat lokasi saat ini atau lokasi terakhir yang diketahui

Pilih .

#### Memperbesar atau memperkecil tampilan

Pilih + atau -.

**Tips:** Anda juga dapat meletakkan dua jari di peta, lalu geser kedua jari berjauhan untuk memperbesar tampilan atau dengan gerakan menjepit untuk memperkecil tampilan. Tidak semua ponsel mendukung fitur ini.

**Tips:** Ingin melihat foto liburan Anda di peta? Atur kamera agar menyimpan informasi lokasi ke foto, sehingga Anda dapat melihat foto pada Peta di lokasi pengambilan. Untuk menonaktifkan fitur tersebut, pilih , lalu hapus kotak centang **Foto Anda**.

Jika Anda menelusuri wilayah yang tidak tercakup oleh peta jalan yang tersimpan di ponsel, namun Anda tersambung ke Internet, maka peta jalan baru akan di-download secara otomatis.

### **Mencegah download otomatis peta jalan baru**

- 1 Pilih  > Pengaturan > Umum.
- 2 Pilih Sambungan > Luring.

Jangkauan peta bervariasi menurut negara dan wilayah.

### **Mencari lokasi**

Peta akan membantu Anda mencari lokasi dan bisnis tertentu.

Pilih  > Peta dan .

- 1 Masukkan kata pencarian, misalnya alamat pos atau nama tempat.
- 2 Pilih item dari daftar kecocokan yang disarankan.  
Lokasi akan ditampilkan di peta.

### **Kembali ke daftar kecocokan yang disarankan**

Pilih .

**Tips:** Pada tampilan pencarian, Anda juga dapat memilih dari daftar kata pencarian sebelumnya.

### **Mencari berbagai jenis tempat di sekitar**

Pilih  dan kategori, misalnya kendaraan, akomodasi, atau belanja.

**Tips:** Anda dapat menggunakan halaman rincian dari lokasi yang ditemukan agar dapat menavigasi ke tempat tersebut dengan mudah, melihat informasi kontak, maupun menyimpan atau berbagi lokasi. Pilih tempat dan tempat yang ditampilkan di peta. Untuk melihat halaman rincian, pilih bidang informasi di bagian atas layar.

Jika tidak ada hasil pencarian yang ditemukan, pastikan ejaan kata pencarian sudah benar. Masalah dengan sambungan Internet juga dapat mempengaruhi hasil bila melakukan pencarian secara online.

Jika peta wilayah yang dicari tersimpan di ponsel, maka Anda juga dapat memperoleh hasil pencarian tanpa sambungan Internet aktif agar tidak dikenakan biaya transfer data, namun hasil pencarian mungkin terbatas.

### Men-download dan memperbarui peta

Simpan peta jalan baru di ponsel sebelum melakukan perjalanan sehingga Anda dapat menelusuri peta tanpa sambungan Internet saat bepergian.

Pilih  > Peta dan  > Pemuat Peta.

Untuk men-download dan memperbarui peta di ponsel, Anda memerlukan sambungan WLAN aktif.

### Men-download peta baru

- 1 Pilih **Tambahkan peta baru**.
- 2 Pilih benua dan negara, lalu pilih **Unduh**.

### Memperbarui peta

Pilih **Periksa pembaruan**.

### Menghapus peta

Pilih dan tahan negara, lalu konfirmasi bahwa Anda ingin menghapus peta tersebut.

**Tips:** Anda juga dapat menggunakan aplikasi Nokia Suite untuk PC agar dapat men-download peta jalan dan file panduan suara terkini serta menyalinnya ke ponsel. Untuk men-download dan menginstal Nokia Suite, kunjungi [www.nokia.com/support](http://www.nokia.com/support).

Bila Anda menginstal versi aplikasi Peta yang lebih baru di ponsel, peta negara atau wilayah akan dihapus. Sebelum menggunakan Nokia Suite untuk men-download peta baru, buka dan tutup aplikasi Peta, lalu pastikan versi terkini Nokia Suite telah terinstal di komputer.

### Mengubah tampilan peta

Anda dapat mengubah tampilan peta, sehingga Anda hanya dapat melihat informasi yang diperlukan.

Pilih  > Peta.

**Menampilkan gedung besar dan objek wisata**

Pilih  > Tenggara.

**Menampilkan rute kendaraan umum**

Pilih  > Lini transit.

Fitur yang tersedia mungkin berbeda menurut wilayah.

**Panduan**

Anda merencanakan perjalanan atau ingin mengunjungi kota baru? Ingin tahu tentang aktivitas dan tempat yang dapat dikunjungi, tempat menginap atau makan? Panduan akan menyambungkan Anda dengan panduan perjalanan, layanan pemesanan, dan daftar aktivitas untuk informasi rinci terbaru.

Pilih  > Panduan.

**Membuka layanan atau panduan**

Pilih judul.

Untuk kembali ke halaman utama, pilih **Panduan**.

Layanan ini mungkin tidak tersedia di negara Anda.

**Cuaca**



Apakah hujan akan turun pada sore hari? Akan seberapa panas pada hari Sabtu? Gunakan Cuaca untuk mengetahui kondisi atau prakiraan cuaca untuk hari yang akan datang.

Pilih  > Cuaca.

**Menelusuri prakiraan cuaca secara rinci**

Untuk menelusuri waktu maju atau mundur, tarik penggeser waktu di bagian bawah tampilan.

**Melihat prakiraan cuaca selama 5 hari**

Pilih . Untuk kembali ke tampilan prakiraan cuaca secara rinci, pilih .

Layanan ini mungkin tidak tersedia di negara Anda.

**Tentang metode penentuan posisi**

Peta akan menampilkan lokasi Anda di peta menggunakan GPS, A-GPS, WLAN, atau jaringan (ID area) berdasarkan penentuan posisi.



A-GPS dan tambahan lain pada GPS mungkin memerlukan transfer data dalam jumlah kecil melalui jaringan selular.

GPS	GPS (global positioning system) adalah sistem navigasi yang menggunakan satelit untuk mengetahui lokasi Anda.
A-GPS	Layanan jaringan A-GPS (GPS Terpandu) akan mengambil informasi lokasi menggunakan jaringan selular dan membantu GPS dalam menghitung lokasi Anda saat ini.  Ponsel telah dikonfigurasi untuk menggunakan layanan A-GPS Nokia, kecuali jika penyedia layanan Anda memiliki pengaturan A-GPS sendiri. Untuk memperoleh data panduan ke ponsel, Anda harus dapat menyambung ke Internet. Ponsel akan memperoleh data dari layanan hanya bila diperlukan.
WLAN	Penentuan posisi WLAN meningkatkan keakuratan posisi bila sinyal GPS tidak tersedia, khususnya bila Anda berada di dalam ruangan atau di antara gedung tinggi.
ID area	Dengan penentuan posisi (ID area) berbasis jaringan, Peta menemukan lokasi Anda melalui sistem selular yang sedang tersambung di ponsel.

Ketersediaan dan kualitas sinyal GPS dapat dipengaruhi oleh lokasi, posisi satelit, bangunan, hambatan alam, kondisi cuaca, serta penyesuaian satelit GPS yang dilakukan oleh pemerintah Amerika Serikat. Sinyal GPS mungkin tidak tersedia di dalam bangunan atau bawah tanah.

Sebaiknya jangan gunakan GPS untuk mengukur lokasi dengan tepat dan jangan hanya mengandalkan informasi lokasi yang disediakan oleh GPS dan jaringan selular.

Keakuratan penentuan posisi dapat beragam, mulai dari beberapa meter hingga kilometer, tergantung pada metode penentuan posisi yang tersedia.

### **Menonaktifkan metode penentuan posisi**

Untuk menghemat biaya data, khususnya saat berada di luar negeri, Anda dapat menonaktifkan penentuan posisi A-GPS (GPS Terpandu), WLAN, atau jaringan (ID area).

Pilih  > Pengaturan.

Pilih **Pengaturan aplikasi > Penent. pos. > Metode penentuan posisi**, lalu nonaktifkan metode penentuan posisi yang tidak ingin digunakan.

Menemukan lokasi Anda mungkin memerlukan waktu lebih lama, lokasi dapat lebih tidak akurat, dan penerima GPS dapat lebih sering kehilangan lokasi.



### Menyimpan dan berbagi tempat

#### Menyimpan atau melihat tempat

Untuk membantu perencanaan perjalanan, Anda dapat mencari tempat, misalnya hotel, objek wisata, atau pom bensin dan menyimpannya ke ponsel.

Pilih  > Peta.

#### Menyimpan tempat

- 1 Untuk mencari alamat atau tempat, pilih .
- 2 Pilih bidang informasi tempat di bagian atas layar.
- 3 Pada halaman rincian, pilih .

#### Melihat tempat yang disimpan

Pada tampilan utama, pilih  >  > Tempat dan tempat.





Kelompokkan tempat dalam koleksi, misalnya saat merencanakan perjalanan.

#### Menambahkan tempat yang disimpan ke koleksi

- 1 Pilih Tempat.
- 2 Pilih dan tahan tempat, lalu pilih **Atur koleksi**.
- 3 Pilih **Koleksi baru** atau koleksi yang ada, lalu pilih .

### Mensinkronisasi Favorit

Rencanakan perjalanan pada komputer di situs Web Nokia Maps, sinkronisasikan tempat yang disimpan dengan ponsel, dan akses rencana di manapun Anda berada.

- 1 Pastikan Anda telah sign in ke akun Nokia.
- 2 Pilih  > Peta.
- 3 Pilih  >  > . Jika tidak memiliki akun Nokia, Anda akan diminta membuatnya.

Sinkronisasi memerlukan sambungan Internet dan mungkin melibatkan transmisi data dalam jumlah besar melalui jaringan penyedia layanan. Untuk info tentang biaya transmisi data, hubungi penyedia layanan jaringan.

Untuk menggunakan layanan Web Nokia Maps, kunjungi [maps.nokia.com](http://maps.nokia.com).

### Mengirim tempat ke teman

Bila Anda ingin menunjukkan tempat di peta kepada teman, maka Anda dapat mengirim tempat tersebut kepada mereka.

Pilih  > Peta.

Untuk melihat tempat di peta, teman Anda tidak perlu memiliki ponsel Nokia, namun sambungan Internet.

- 1 Pilih tempat dan bidang informasi di bagian atas layar.
- 2 Pilih **Bagikan** > **Bagi via SMS** atau **Bagi via Email**.

E-mail atau pesan teks berisi link ke lokasi di peta akan dikirim kepada teman Anda.

### Melaporkan informasi peta yang salah

Jika Anda menyadari bahwa informasi di peta salah atau tidak ada, laporkan ke Nokia.

Pilih tempat dari peta, bidang informasinya di bagian atas layar, dan **Laporkan**.

Layanan tersebut mungkin tidak tersedia di negara wilayah atau wilayah Anda. Melaporkan informasi yang salah atau tidak ada memerlukan sambungan Internet.

Anda dapat melaporkan masalah, seperti:

- Nama jalan yang salah atau tidak ada
- Jalan yang diblokir atau tidak untuk dilalui pejalan kaki
- Larangan atau batas kecepatan yang salah

Anda dapat menambahkan info lebih rinci saat mengajukan laporan.

## Manajemen waktu

### Jam

#### Tentang jam

 Pilih  > **Jam**.

**Tips:** Untuk membuka jam, Anda juga dapat memilih jam di layar awal.

Tetapkan dan atur alarm, serta periksa waktu lokal di berbagai negara dan kota.

### Mengatur waktu dan tanggal

Di layar awal, pilih jam.

Pilih  > **Pengaturan** > **Waktu atau Tanggal**.

### Menetapkan alarm

Anda dapat menggunakan ponsel sebagai jam alarm.

Di layar awal, pilih jam.

- 1 Pilih **+**.
- 2 Tetapkan waktu alarm, lalu masukkan keterangan.
- 3 Untuk mengatur agar alarm berbunyi, misalnya pada waktu yang sama setiap hari, pilih **Ulang**.

### Menghapus alarm

Tekan terus alarm, lalu pilih **Hapus alarm** dari menu pop up.

### Menunda alarm

Bila alarm berbunyi, Anda dapat menunda alarm. Tindakan ini akan menjeda alarm selama durasi yang telah ditetapkan.

Bila alarm berbunyi, pilih **Tunda**.

### Mengatur durasi waktu tunda

- 1 Di layar awal, pilih jam.
- 2 Pilih **≡** > **Pengaturan** > **Waktu tunda alarm**, lalu tetapkan durasi.

**Tips:** Anda juga dapat menunda alarm dengan memutar ponsel hingga layar menghadap ke bawah.

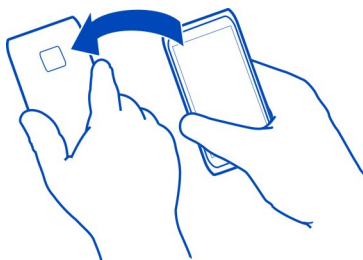

### Memperbarui tanggal dan waktu secara otomatis

Anda dapat mengatur ponsel agar memperbarui waktu, tanggal, dan zona waktu secara otomatis. Pembaruan otomatis merupakan layanan jaringan.

Di layar awal, pilih jam.

Pilih  > Pengaturan > Pembaruan waktu otomatis > Aktif.

### Mengubah zona waktu bila bepergian

Anda dapat mengatur jam ke waktu setempat saat bepergian ke luar negeri atau melihat waktu di berbagai lokasi.

Di layar awal, pilih jam.

Buka tab jam dunia .

### Menambah lokasi

Pilih  dan lokasi. Anda dapat menambahkan hingga 15 lokasi. Untuk negara dengan beberapa zona waktu, Anda dapat menambahkan beberapa lokasi.

### Menetapkan lokasi saat ini

Tekan terus lokasi, lalu pilih **Tetapkan sbg lokasi saat ini** dari menu pop up.

Waktu di ponsel akan berubah berdasarkan lokasi yang dipilih. Pastikan waktu sudah benar.

**Tips:** Ingin menghapus lokasi dengan cepat? Pilih dan tahan lokasi, lalu pilih **Hapus** dari menu pop-up.

### Melihat waktu di berbagai kota

Untuk melihat waktu di berbagai lokasi, tambahkan lokasi ke tab jam dunia. Anda juga dapat menambahkan foto untuk lokasi, misalnya foto teman yang berdomisili di kota tersebut, atau pemandangan dari objek wisata favorit.

Di layar awal, pilih jam.

Buka tab jam dunia .

### Menambah lokasi

Pilih  dan lokasi. Anda dapat menambahkan hingga 15 lokasi. Untuk negara dengan beberapa zona waktu, Anda dapat menambahkan beberapa lokasi.

### Menambahkan foto untuk lokasi

Pilih dan tahan lokasi, lalu dari menu pop-up, pilih **Ubah foto** dan foto.

## Kalender

### Tentang kalender

 Pilih  > Kalender.

Dengan kalender ponsel, Anda dapat mengatur jadwal.

**Tips:** Ingin akses cepat ke kalender? Tambahkan widget kalender ke layar awal.

### Melihat jadwal mingguan

Anda dapat menelusuri aktivitas kalender pada berbagai tampilan. Untuk memeriksa semua aktivitas pada minggu tertentu dengan mudah, gunakan tampilan minggu.

Pilih  > Kalender.

Pilih nomor minggu yang dikehendaki.

**Tips:** Untuk memperbesar atau memperkecil ukuran bidang yang dapat dilihat, letakkan dua jari di layar, lalu geser jari dengan gerakan menjepit atau berjauhan.

### Menelusuri kalender pada beberapa tampilan

Ingin melihat semua aktivitas kalender untuk hari tertentu? Anda dapat menelusuri aktivitas kalender pada berbagai tampilan.



Pilih  > Kalender.

Pilih  dan tampilan yang dikehendaki.

**Tips:** Untuk membuka kemarin atau esok, minggu maupun bulan lalu atau mendatang, geser ke kiri atau kanan pada tampilan yang sesuai.

### Menambah aktivitas kalender

Pilih  > Kalender.

- 1 Pilih (**Sentuh untuk membuat aktivitas**), atau jika terdapat aktivitas, sentuh bidang di bawah aktivitas. Secara default, jenis aktivitas kalender adalah rapat.
- 2 Isi kolom.
- 3 Untuk mengulangi aktivitas kalender pada interval teratur, pilih  dan interval waktu. Pilih **Ulang hingga**, lalu masukkan tanggal berakhir.
- 4 Pilih .

**Tips:** Anda juga dapat menambah aktivitas kalender pada tampilan hari. Pilih dan tahan waktu mulai, lalu tarik tanda panah untuk menetapkan durasi.

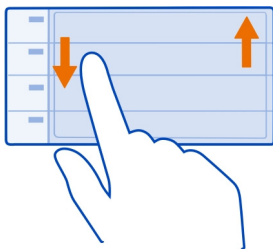



### Menggunakan kalender terpisah untuk pekerjaan dan waktu luang

Anda dapat memiliki lebih dari satu kalender. Buat kalender untuk pekerjaan dan waktu luang.

Pilih  > Kalender.



#### Membuat kalender baru

- 1 Pilih  > Kalender > .
- 2 Masukkan nama, lalu tetapkan kode warna untuk kalender.
- 3 Tentukan visibilitas kalender. Bila kalender tersembunyi, aktivitas kalender dan pengingat tidak akan ditampilkan pada tampilan kalender lain atau di layar awal.
- 4 Pilih .

#### Memodifikasi pengaturan untuk kalender

- 1 Pada tampilan Kalender, pilih kalender yang dikehendaki.
- 2 Ubah nama, warna, dan visibilitas.
- 3 Pilih .

#### Menambahkan entri ke kalender tertentu



- 1 Bila menambahkan aktivitas kalender, pilih  dan kalender.
- 2 Isi kolom, lalu pilih .

Kode warna menunjukkan kalender yang menyimpan aktivitas.

#### Menambahkan tugas ke daftar agenda

Apakah Anda harus mengerjakan tugas penting, mengembalikan buku perpustakaan, atau mungkin menghadiri acara tertentu? Anda dapat menambahkan tugas (catatan agenda) ke kalender. Jika Anda memiliki tenggat waktu tertentu, tetapkan pengingat.



Pilih  > Kalender.

- 1 Pilih (**Sentuh untuk membuat aktivitas**), atau jika terdapat aktivitas, sentuh bidang di bawah aktivitas.
- 2 Pilih kolom jenis aktivitas , lalu pilih **Rencana** sebagai jenis aktivitas.
- 3 Isi kolom.
- 4 Untuk menambahkan pengingat tugas, pilih .
- 5 Pilih .

### Mengingat ulang tahun

Anda dapat menambahkan pengingat ulang tahun dan tanggal khusus lainnya. Pengingat akan diulang setiap tahun.

Pilih  > **Kalender**.



- 1 Pilih (**Sentuh untuk membuat aktivitas**), atau jika terdapat aktivitas, sentuh bidang di bawah aktivitas.
- 2 Pilih kolom jenis aktivitas , lalu pilih **Hari p'ingatan** sebagai jenis aktivitas.
- 3 Isi kolom, lalu pilih .

### Mengirim permintaan rapat

Anda dapat membuat permintaan rapat, lalu mengirimnya ke peserta.

Pilih  > **Kalender**.



Agar dapat membuat dan mengirim permintaan rapat baru, Anda harus mengkonfigurasi kotak pesan.

- 1 Buka aktivitas, lalu pilih  > **Kirim** > **Via e-mail**.
- 2 Menambahkan peserta rapat sebagai penerima e-mail permintaan.
- 3 Untuk mengirim permintaan, pilih .

### Menambahkan lokasi ke aktivitas kalender

Anda memiliki janji di tempat yang belum pernah dikunjungi? Anda dapat menambahkan informasi lokasi ke aktivitas kalender.

Pilih  > **Kalender**.

- 1 Pilih (**Sentuh untuk membuat aktivitas**), atau jika terdapat aktivitas, sentuh bidang di bawah aktivitas.
- 2 Pilih  **Masukkan lokasi**, lalu pilih lokasi dalam aplikasi Peta. Anda juga dapat memasukkan lokasi secara manual ke kolom teks.
- 3 Pilih .



## Kantor

### Quickoffice

#### Tentang Quickoffice



Pilih > Quickoffice.

Quickoffice terdiri dari:

- Quickword untuk melihat dan mengedit dokumen Microsoft Word
- Quicksheet untuk melihat dan mengedit worksheet Microsoft Excel
- Quickpoint untuk melihat dan mengedit presentasi Microsoft PowerPoint

Aplikasi kantor mendukung fitur umum Microsoft Word, PowerPoint, dan Excel (Microsoft Office 2000, XP, dan 2003) . Tidak semua format file didukung.

#### Membaca dokumen Microsoft Word, Excel, dan PowerPoint

Anda dapat melihat dokumen Microsoft Office, misalnya dokumen Word, worksheet Excel, atau presentasi PowerPoint.

Pilih > Quickoffice.

#### Membuka file

Pilih **Telusuri file** dan memori penyimpanan file, telusuri ke folder yang benar, lalu pilih file.

#### Mengurutkan file

Pilih > Urut berdasarkan.

#### Membuat atau mengedit dokumen

Dengan Quickoffice, Anda dapat membuat dan mengedit dokumen Microsoft Word.

Pilih > Quickoffice.

#### Membuat dokumen

Pilih **Dokumen baru**.

#### Mengedit dokumen

#### Menulis atau mengedit teks

Sentuh lokasi yang akan digunakan untuk memulai dan menulis atau menghapus teks.

**Memformat teks**

Untuk mengubah font dan properti paragraf, pilih  > **Format**.

**Membuat atau mengedit buku kerja**

Dengan Quickoffice, Anda dapat membuat dan mengedit buku kerja Microsoft Excel.

Pilih  > **Quickoffice**.



**Membuat buku kerja**

Pilih **Dokumen baru**.

**Mengedit buku kerja**

---

**Mengedit sel**

Pilih area dan  > **Edit sel**. Untuk menyisipkan fungsi, pilih  > **Sisipkan fungsi** pada tampilan pengeditan.

**Membuat atau mengedit presentasi**

Dengan Quickoffice, Anda dapat membuat dan mengedit presentasi Microsoft PowerPoint.

Pilih  > **Quickoffice**.

**Membuat presentasi**

Pilih **Dokumen baru**.

**Mengedit presentasi**

---

**Menambah slide**

Pilih  > **Pilihan slide** > **Sisipkan slide baru**.

**Masukkan kotak teks, gambar, bentuk, atau tabel**

Pilih  > **Sisipkan**.

**Mengedit teks**

Pilih kotak teks dan  > **Edit kotak teks**.

**Membaca dokumen PDF**

---



Pilih  > **Adobe Reader**.

## Membuka file

Pilih **Telusuri file**, lalu pilih memori penyimpanan file. Telusuri ke folder yang benar, lalu pilih file.

## Menggunakan kalkulator

 Pilih  > Kalkulator.

- 1 Masukkan angka hitungan pertama.
- 2 Pilih fungsi, misalnya tambah atau kurang.
- 3 Masukkan angka hitungan kedua.
- 4 Pilih =.

## Menyimpan atau mengambil hasil hitungan

Pilih  > Memori > Simpan atau Hubungi ulang.

## Menulis catatan

 Catatan yang ditulis di kertas mudah hilang. Sebagai pengganti, Anda dapat menyimpan catatan dan daftar di ponsel agar dapat selalu diakses. Anda juga dapat mengirim catatan kepada teman dan keluarga.

Pilih  > Catatan.

- 1 Pilih **Buat catatan**.
- 2 Tulis catatan di kolom catatan, lalu pilih .

## Mengirim catatan

Buka catatan, lalu pilih  > Kirim dan metode pengiriman.

## Menerjemahkan kata

 Anda dapat menerjemahkan kata dari satu bahasa ke bahasa lainnya.

Pilih  > Kamus.

- 1 Tulis kata di kolom pencarian. Saran kata yang akan diterjemahkan akan ditampilkan.
- 2 Pilih kata dari daftar.
- 3 Untuk mendengarkan pelafalannya, pilih  > Dengarkan.

**Mengubah bahasa sumber atau target**

Pilih  > Bahasa > Sumber atau Target.

**Men-download bahasa lainnya dari Internet**

Pilih  > Bahasa > Download bahasa.

Bahasa Inggris merupakan standar dan Anda dapat menambah dua bahasa lain. Tidak mendukung semua bahasa.

**Membuka atau membuat file zip**

Anda dapat membuka dan mengekstrak file dari file zip. Anda juga dapat membuat file zip baru untuk menyimpan dan mengompresi file.

Pilih  > Zip.

Anda dapat menyimpan file zip di memori ponsel atau kartu memori.

**Mengobrol dengan rekan kerja**

Dengan Microsoft® Communicator Mobile, Anda dapat berkomunikasi dan bekerja sama dengan rekan kerja di kantor dan di seluruh dunia.

- 1 Pilih  > Communicator.
- 2 Tentukan pengaturan.

Microsoft® Communicator Mobile ini disediakan untuk digunakan dengan salinan berlisensi valid dari Microsoft Office Communications server 2007 R2 dan Lync 2010. Jika Anda tidak memiliki lisensi valid untuk Microsoft Office Communications server 2007 R2 atau Lync 2010, Anda mungkin tidak dapat menggunakan perangkat lunak ini.

Beberapa layanan mungkin tidak tersedia di semua negara dan hanya tersedia dalam bahasa tertentu. Layanan mungkin tergantung pada jaringan. Untuk informasi lebih lanjut, hubungi penyedia layanan jaringan.

Menggunakan layanan atau men-download konten dapat melibatkan transfer data dalam jumlah besar yang akan menimbulkan biaya lalu lintas data.

## Konektivitas

### Sambungan Internet

#### Menentukan cara ponsel menyambung ke Internet

Ponsel akan secara otomatis memeriksa dan menyambung ke jaringan diketahui yang tersedia bila sambungan jaringan diperlukan. Pilihan didasarkan pada pengaturan sambungan, kecuali jika pengaturan khusus aplikasi diterapkan.

Pilih  > Pengaturan, lalu pilih Konektivitas > Pengaturan.

#### Menggunakan sambungan data ponsel

Pilih Data ponsel > Aktif .

#### Menggunakan sambungan data ponsel saat di luar negeri

Pilih Bihkn p'gunaan data ponsel > Seluruh dunia.

Penggunaan sambungan data ponsel untuk menyambung ke Internet saat berada di luar negeri dapat menambah biaya transfer data secara nyata.

Anda juga dapat mengatur ponsel agar hanya menggunakan sambungan data ponsel bila berada di jaringan asal atau negara asal.

#### Hanya menggunakan sambungan WLAN

Pilih Data ponsel > Tidak aktif.

Jalur akses dapat merupakan sambungan data ponsel atau sambungan WLAN.

Anda dapat mengumpulkan jalur akses dalam daftar tujuan dan menyusun ulang urutan prioritas dalam daftar tersebut.

**Contoh:** Jika urutan jalur akses WLAN berada di atas jalur akses data ponsel dalam daftar tujuan, maka ponsel akan selalu mencoba menyambung ke jalur akses WLAN lebih dulu dan hanya akan menyambung ke jalur akses data ponsel jika WLAN tidak tersedia.

#### Menambahkan jalur akses baru ke daftar tujuan

Pilih Tujuan jaringan > Jalur akses .

#### Mengubah prioritas jalur akses dalam daftar tujuan Internet

- 1 Pilih Tujuan jaringan > Internet.
- 2 Pilih dan tahan jalur akses, lalu pilih Ubah prioritas dari menu pop-up.
- 3 Sentuh posisi dalam daftar untuk memindahkan jalur akses.

### Mengikuti perkembangan lalu lintas data

Untuk menghindari lonjakan biaya data ponsel, Anda dapat mengatur ponsel agar memberitahukan atau menutup sambungan data ponsel bila Anda telah mentransfer sejumlah data menggunakan sambungan data ponsel.

- 1 Pilih  > **Pengaturan**.
- 2 Pilih **Konektivitas > Pelacak data ponsel > Batas data**.
- 3 Pilih **Tentukan dlm megabyte** atau **Tentukan dlm gigabyte**, lalu ketik batas di kolom.
- 4 Pilih **Bila batas tercapai**, lalu pilih **Tampilkan peringatan** atau **Nonaktifkan data ponsel**.

Batas tersebut khusus ponsel. Jika SIM digunakan di ponsel lain, Anda harus menetapkan batas di ponsel tersebut.

Jumlah hitungan penggunaan data ponsel dari penyedia layanan jaringan mungkin berbeda dengan hitungan di ponsel. Untuk info tentang biaya data, hubungi penyedia layanan jaringan.



### LAN Nirkabel

#### Tentang sambungan WLAN

 Pilih  > **Pengaturan dan Konektivitas > WLAN**.

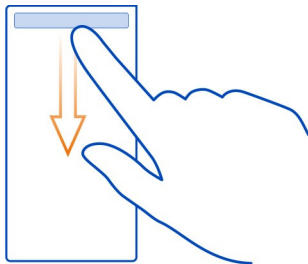
**Tips:** Anda juga dapat mengelola sambungan dalam menu status. Geser ke bawah dari bagian atas layar, lalu pilih **WLAN**. Jika WLAN tidak ditampilkan, pilih .



**Tips:** Anda dapat menambahkan widget WLAN  ke layar awal. Untuk mengaktifkan atau menonaktifkan fitur WLAN dengan cepat, pilih tombol dalam widget. Untuk membuka aplikasi WLAN, pilih  dalam widget. Fitur WLAN harus diaktifkan.

Aplikasi WLAN akan menampilkan daftar jaringan yang tersedia dan membantu Anda menyambung ke WLAN (jaringan area lokal nirkabel).

**! Penting:** Gunakan enkripsi untuk meningkatkan keamanan sambungan WLAN. Penggunaan enkripsi akan mengurangi risiko akses pengguna lain ke data Anda.

### Menyambung ke WLAN di rumah

Untuk membantu menghemat biaya data, sambung ke WLAN di rumah saat Anda berada di rumah dan ingin menelusuri Web di ponsel.

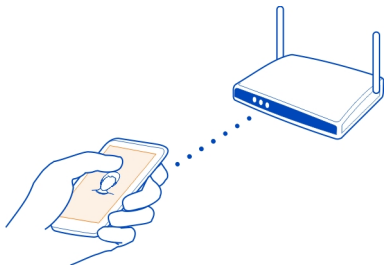

- 1 Untuk membuka menu status, geser ke bawah dari bagian atas layar. Jika WLAN tidak ditampilkan, pilih .
- 2 Pilih **WLAN** dan WLAN di rumah Anda. Jika WLAN di rumah dilindungi, masukkan kode akses. Jika WLAN di rumah tersembunyi, pilih **Lainnya** (jar. t'sembunyi), lalu tulis nama jaringan (service set identifier, SSID).

### Menutup sambungan WLAN

Geser ke bawah dari bagian atas layar, lalu pilih .

### Menyambung ke jaringan WLAN saat di perjalanan

Menyambung ke WLAN merupakan cara mudah untuk mengakses Internet saat bepergian. Sambung ke WLAN umum di tempat umum, misalnya perpustakaan atau kafe Internet.

- 1 Untuk membuka menu status, geser ke bawah dari bagian atas layar. Jika WLAN tidak ditampilkan, pilih .
- 2 Pilih **WLAN** dan sambungan yang akan digunakan.

### Menutup sambungan WLAN

Geser ke bawah dari bagian atas layar, lalu pilih .

**Menutup sambungan jaringan**

Jika beberapa aplikasi menggunakan sambungan Internet, Anda dapat menggunakan aplikasi Manajer sambungan untuk menutup beberapa atau semua sambungan jaringan.

Pilih  > **Pengaturan dan Konektivitas** > **Manajer sambungan**.

Pada tampilan sambungan data aktif, Anda dapat melihat sambungan jaringan aktif.  adalah sambungan data ponsel dan  adalah sambungan WLAN.

Pilih dan tahan sambungan, lalu pilih **Putus**.



**Melihat rincian sambungan**

Pilih sambungan.

Rincian, misalnya jumlah data yang ditransfer dan durasi sambungan, akan ditampilkan.

**Tips:** Pada sebagian besar tampilan, geser ke bawah dari bidang pemberitahuan untuk melihat sambungan yang aktif.

**Bluetooth****Tentang Bluetooth**

 Pilih  > **Pengaturan** > **Konektivitas** > **Bluetooth**.

Anda dapat menyambung secara nirkabel ke perangkat lain yang kompatibel, misalnya ponsel, komputer, headset, dan car kit.

Anda dapat menggunakan sambungan tersebut untuk mengirim item dari ponsel, menyalin file ke PC yang kompatibel, dan mencetak file dengan printer yang kompatibel.

Karena berkomunikasi menggunakan gelombang radio, maka perangkat berteknologi nirkabel Bluetooth tidak perlu saling berhadapan. Namun, kedua perangkat harus berada dalam jarak 10 meter (33 kaki), meskipun sambungan ini dapat mengalami gangguan karena penghalang seperti dinding atau perangkat elektronik lainnya.



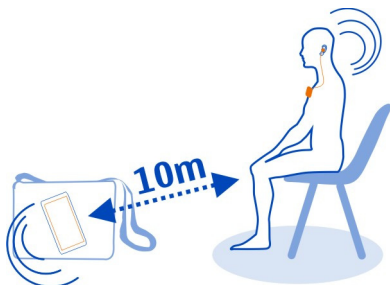

Bila ponsel Anda terkunci, sambungan hanya dapat dibuat ke perangkat yang disahkan.

**Tips:** Anda juga dapat mengelola sambungan Bluetooth dalam menu status. Untuk membuka menu status, geser ke bawah dari bidang pemberitahuan, lalu pilih **Bluetooth**. Jika Bluetooth tidak ditampilkan, pilih .



**Tips:** Anda dapat menambahkan widget Bluetooth ke layar awal. Untuk mengaktifkan atau menonaktifkan Bluetooth dengan cepat, pilih widget tersebut.

Pengoperasian perangkat dalam modus tersembunyi adalah cara aman untuk menghindari perangkat lunak berbahaya. Jangan terima permintaan sambungan Bluetooth dari sumber yang tidak dipercaya. Anda juga dapat menonaktifkan fungsi Bluetooth bila tidak digunakan.

### Menyambung ke headset nirkabel

Dengan headset nirkabel, Anda dapat menjawab panggilan meskipun tidak memegang ponsel dan Anda dapat tetap menggunakan komputer saat panggilan berlangsung. Headset nirkabel tersedia secara terpisah.

Pilih  > **Pengaturan** > **Konektivitas** > **Bluetooth**.

- 1 Untuk mengaktifkan Bluetooth, pilih **Bluetooth** > **Aktif**.
- 2 Aktifkan headset.
- 3 Buka tab **Prangkat pasangan**  .
- 4 Pilih headset.

Jika headset tidak ditampilkan dalam daftar, pilih  > **Perangkat pasangan baru** untuk mencarinya.

- 5 Anda mungkin harus memasukkan kode akses. Untuk informasi rinci, lihat buku petunjuk headset.

### Mengirim foto atau konten lainnya ke perangkat lain menggunakan Bluetooth

Anda dapat menggunakan Bluetooth untuk mengirim foto, video, kartu nama, entri kalender, dan konten lainnya ke perangkat teman yang kompatibel dan ke komputer.

Anda dapat memiliki beberapa sambungan Bluetooth aktif secara bersamaan. Misalnya, jika tersambung ke headset yang kompatibel, Anda juga dapat mengirim file ke perangkat lain yang kompatibel secara bersamaan.

- 1 Tekan terus item, misalnya foto. Dari menu pop-up, pilih **Kirim > Via Bluetooth**.
- 2 Pilih perangkat yang akan disambungkan. Jika perangkat yang dikehendaki tidak tercantum dalam daftar, pilih **Perangkat lain**. Saat melakukan pencarian, perangkat Bluetooth dalam jangkauan akan ditampilkan.
- 3 Jika perangkat lain memerlukan kode akses, masukkan kode tersebut. Kode akses yang dapat Anda tentukan tersebut harus dimasukkan ke kedua perangkat. Kode akses di beberapa perangkat sudah tetap. Untuk informasi rinci, lihat buku petunjuk perangkat lain.  
Kode akses hanya valid untuk sambungan aktif.

### Menyambung ke car kit menggunakan modus SIM jauh

Dengan modus SIM jauh, car kit yang kompatibel dapat menggunakan Kartu SIM ponsel Anda.

Pilih  > **Pengaturan > Konektivitas > Bluetooth**.

Agar modus SIM jauh dapat diaktifkan, ponsel dan aksesori harus dipasang. Lakukan pemasangan dari aksesori car kit.

- 1 Untuk mengaktifkan Bluetooth, pilih **Bluetooth > Aktif**.
- 2 Untuk mengaktifkan modus SIM jauh, pilih **Modus SIM jauh > Aktif**.
- 3 Aktifkan Bluetooth di aksesori car kit.

Setelah modus SIM jauh diaktifkan, **Modus SIM jauh** akan ditampilkan di layar awal. Sambungan ke jaringan nirkabel akan tertutup dan Anda tidak dapat menggunakan layanan kartu SIM atau fitur yang memerlukan jangkauan jaringan selular.

Untuk membuat maupun menerima panggilan bila berada dalam modus SIM jauh, Anda harus menyambungkan aksesori yang kompatibel, misalnya car kit, ke perangkat.

Perangkat hanya akan membolehkan panggilan darurat dalam modus ini.

### Menonaktifkan modus SIM jauh

Tekan tombol daya, lalu pilih **Keluar modus SIM jauh**.

### Memblokir perangkat

Anda dapat mencegah agar perangkat tidak membuat sambungan Bluetooth ke ponsel.

Pilih  > Pengaturan > Konektivitas > Bluetooth.

Buka tab Prgkat pasangan , pilih dan tahan perangkat yang akan diblokir, lalu pilih **Blokir** dari menu pop-up.

### Menghapus perangkat dari daftar perangkat yang diblokir

Buka tab Prgkt yang diblokir , pilih dan tahan perangkat yang akan dihapus dari daftar, lalu pilih **Hapus** dari menu pop-up.

Jika menolak permintaan pasangan dari perangkat lain, Anda akan ditanya apakah akan menambahkan perangkat tersebut ke daftar perangkat yang diblokir.

### Melindungi ponsel

Bila Bluetooth diaktifkan di ponsel, Anda dapat mengontrol pengguna yang dapat menemukan dan tersambung ke ponsel.

Pilih  > Pengaturan > Konektivitas > Bluetooth.

### Mengatur agar ponsel tidak terdeteksi pengguna lain

Pilih **Visibilitas telepon saya** > **Tersembunyi**.

Bila tersembunyi, ponsel tidak akan terdeteksi pengguna lain. Namun, perangkat pasangan tetap dapat tersambung ke ponsel.

### Menonaktifkan Bluetooth

Pilih **Bluetooth** > **Tidak aktif**.

**Tips:** Untuk menonaktifkan Bluetooth dengan cepat, geser ke bawah dari bagian atas layar, lalu pilih .

Jangan pasangkan atau jangan terima permintaan sambungan dari perangkat yang tidak diketahui. Hal ini akan membantu melindungi ponsel dari konten berbahaya.

### Kabel data USB

#### Menyalin foto atau konten lainnya antara ponsel dan komputer

Anda dapat menggunakan kabel data USB untuk mencadangkan serta menyalin foto, video, dan konten lainnya antara ponsel dan komputer.

- 1 Untuk memastikan Transfer media telah ditetapkan sebagai modus USB, pilih  > Pengaturan, lalu pilih **Konektivitas** > **USB** > **Transfer media**.

- Gunakan kabel data USB  yang kompatibel untuk menyambungkan ponsel ke komputer yang kompatibel.  
Ponsel akan ditampilkan sebagai perangkat portabel di komputer. Jika mode Transfer media tidak berfungsi di komputer, gunakan mode Penyimp. msl.
- Gunakan manajer file komputer untuk menyalin konten.

### Mengubah mode USB

Untuk hasil terbaik bila menyalin konten atau mensinkronisasi ponsel dengan komputer, aktifkan mode USB yang sesuai saat menggunakan kabel data USB untuk menyambung ke berbagai perangkat.

- Gunakan kabel USB yang kompatibel untuk menyambungkan ponsel ke komputer.
- Di ponsel, geser ke bawah dari bidang pemberitahuan.
- Pilih **USB** dan dari berikut ini

 **Nokia Suite** — Menyambungkan ponsel ke komputer kompatibel yang telah terinstal Nokia Suite. Dalam mode ini, Anda dapat mensinkronisasi ponsel dengan Nokia Suite, serta menggunakan fitur Nokia Suite lainnya.

Mode ini diaktifkan secara otomatis bila Anda membuka aplikasi Nokia Suite.

 **Penyimp. msl** — Menyambungkan ponsel ke komputer kompatibel yang belum terinstal Nokia Suite. Ponsel akan dikenali sebagai memori flash USB. Anda juga dapat menyambungkan ponsel ke perangkat lain, misalnya stereo mobil atau rumah, yang dapat disambungkan ke drive USB.

Sewaktu tersambung ke komputer dalam mode ini, Anda tidak dapat menggunakan beberapa aplikasi ponsel.

Kartu memori di ponsel tidak dapat diakses oleh perangkat lain.

 **Transfer media** — Menyambungkan ponsel ke komputer kompatibel yang belum terinstal Nokia Suite. Musik yang dilindungi oleh DRM (digital rights management) harus ditransfer dalam mode ini. Printer dan sistem home entertainment juga dapat digunakan dalam mode ini.

 **Gnkn telp sbg modem** — Menyambungkan ponsel ke komputer yang kompatibel dan menggunakan ponsel sebagai modem nirkabel. Komputer akan tersambung ke Internet secara otomatis.

### Menyambungkan perangkat penyimpanan massal USB

Anda dapat menggunakan adapter USB OTG (On-The-Go) untuk menyambungkan ponsel ke stik memori USB yang kompatibel atau hard drive. Misalnya, Anda dapat menyimpan foto di stik memori USB tanpa harus menyambung ke PC.

### Menyambungkan stik memori

- 1 Sambungkan ujung micro-USB pada adapter USB OTG (dijual terpisah) ke soket micro-USB di ponsel.
- 2 Sambungkan stik memori ke adapter USB OTG.

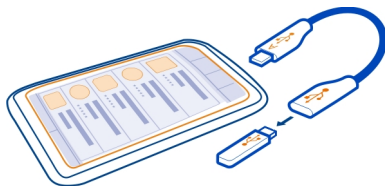

Aplikasi File akan terbuka dan stik memori ditampilkan sebagai memori massal.

### Menyalin file

Di File, pilih dan tahan file yang akan disalin, lalu tentukan pilihan yang dikehendaki dan pilih memori serta folder tempat file yang akan disalin.

Jika Anda menyambungkan hard drive yang memerlukan daya melebihi yang dapat diperoleh dari ponsel, pesan kesalahan akan ditampilkan. Anda harus menyambungkan catu daya eksternal ke hard drive.

## Manajemen ponsel

### Tetap memperbarui perangkat lunak ponsel dan aplikasi

#### Tentang pembaruan aplikasi dan perangkat lunak ponsel

Tetap terbaru, perbarui aplikasi dan perangkat lunak ponsel untuk memperoleh fitur baru dan yang disempurnakan untuk ponsel. Memperbarui perangkat lunak juga dapat meningkatkan performa ponsel.



Sebaiknya cadangkan data pribadi sebelum memperbarui perangkat lunak ponsel.

**⚠ Peringatan:**

Jika menginstal pembaruan perangkat lunak, Anda tidak dapat menggunakan perangkat, meskipun untuk membuat panggilan darurat, hingga penginstalan selesai dan perangkat diaktifkan ulang. Jika menginstal pembaruan perangkat lunak, Anda tidak dapat menggunakan perangkat hingga penginstalan selesai dan perangkat diaktifkan ulang.

Menggunakan layanan atau men-download konten dapat melibatkan transfer data dalam jumlah besar yang akan menimbulkan biaya lalu lintas data.

Sebelum memulai pembaruan, sambungkan pengisi daya atau pastikan baterai perangkat memiliki daya yang memadai.

Setelah melakukan pembaruan, petunjuk dalam buku petunjuk mungkin bukan yang terbaru. Buku petunjuk terbaru terdapat di [www.nokia.com/support](http://www.nokia.com/support).

**Memperbarui aplikasi dan perangkat lunak ponsel menggunakan ponsel**

 Anda dapat memeriksa pembaruan untuk perangkat lunak ponsel atau aplikasi, serta men-download dan menginstalnya secara nirkabel (layanan jaringan). Anda juga dapat mengatur ponsel agar memeriksa pembaruan secara otomatis dan memberitahukan bila pembaruan penting atau yang disarankan telah tersedia.

Pilih  > **P'baruan PL**.

Anda mungkin harus mengaktifkan ulang ponsel untuk menyelesaikan pembaruan.

**Melihat rincian pembaruan**

Pilih dan tahan pembaruan.

**Menginstal semua pembaruan**

Pilih .

**Memilih pembaruan yang akan diinstal**

Pilih  > **Tandai pembaruan** dan pembaruan yang akan diinstal. Semua pembaruan dipilih secara default.

**Mengatur ponsel agar secara otomatis memeriksa pembaruan**

Pilih  > **Pengaturan** > **Pemeriksaan otom. p'baruan**.

**Memperbarui perangkat lunak ponsel menggunakan PC**

Anda dapat menggunakan aplikasi Nokia Suite untuk PC agar dapat memperbarui perangkat lunak ponsel. Anda memerlukan PC yang kompatibel, sambungan Internet

kecepatan tinggi, dan kabel USB yang kompatibel untuk menyambungkan ponsel ke PC.

Untuk mendapatkan informasi lebih lanjut dan men-download aplikasi Nokia Suite, kunjungi [www.nokia.com/support](http://www.nokia.com/support).

## Mengelola file

### Tentang manajer file



Pilih  > File.

Anda dapat menelusuri, mengelola, dan membuka file di ponsel. Anda juga dapat melihat dan mengatur file di kartu memori kompatibel yang dimasukkan.

### Melihat file yang tersimpan di ponsel

Pilih  > File, lalu pilih memori yang dikehendaki.

File dan folder pada tingkat atas di lokasi memori tersebut akan ditampilkan.

### Melihat isi folder

Pilih folder.

## Mengatur file

Anda dapat membuat folder baru untuk membantu mengatur file Anda. Dengan membuat folder baru, Anda dapat lebih mudah membuat cadangan atau mengupload konten. Di dalam folder, Anda dapat menyalin, memindahkan, atau menghapus file dan subfolder.

Pilih  > File.

### Membuat folder baru

Dalam folder yang akan dibuatkan subfolder, pilih  > Folder baru.

### Menyalin file ke folder

Tekan terus file, lalu tentukan pilihan yang sesuai dari menu pop-up.

### Menghapus file dari folder

Tekan terus file, lalu tentukan pilihan yang sesuai dari menu pop-up.

### Menyalin, memindahkan, atau menghapus beberapa file sekaligus

1 Pilih  > Tandai beberapa item.

2 Pilih file.

- Pilih  dan pilihan yang sesuai.

### Mencadangkan file

Ingin memastikan file penting tidak akan terhapus? Anda dapat mencadangkan memori ponsel.

Pilih  > File, lalu pilih **Cadangkan & kembalikan**.

Sebaiknya cadangkan memori ponsel secara rutin.

**Tips:** Gunakan Nokia Suite untuk mencadangkan konten ke komputer yang kompatibel. Jika ponsel dicuri atau rusak, Anda masih memiliki semua file penting.



### Memformat kartu memori

Ingin menghapus semua konten dari kartu memori? Bila memformat kartu memori, semua data di dalamnya akan dihapus.

- Pilih  > File.
- Tekan terus kartu memori, lalu pilih **Format** dari menu pop-up.

### Melindungi kartu memori dengan sandi

Ingin melindungi kartu memori dari penggunaan tidak sah? Anda dapat menetapkan sandi untuk melindungi data.

- Pilih  > File.
- Pilih dan tahan kartu memori, lalu pilih **Buat sandi** dari menu pop-up.
- Untuk memasukkan sandi.

Rahasiakan sandi serta simpan di tempat yang aman dan terpisah dari kartu memori.



## Mengosongkan memori ponsel

Anda ingin menambah kapasitas memori ponsel agar dapat menginstal lebih banyak aplikasi atau menambah konten lainnya?

Anda dapat menghapus yang berikut jika tidak diperlukan lagi:

- Pesan teks, multimedia, dan e-mail
- Entri dan rincian kontak
- Aplikasi
- File penginstalan (.sis atau .sisx) untuk aplikasi terinstal
- Musik, foto, atau video

Salin konten yang ingin disimpan ke kartu memori yang kompatibel (jika tersedia) atau komputer yang kompatibel.

## Mengatur aplikasi

### Tentang aplikasi

 Pilih  > Pengaturan, lalu pilih Instalasi.

Anda dapat melihat rincian aplikasi yang terinstal, menghapus aplikasi, dan menentukan pengaturan penginstalan.

Berikut adalah jenis aplikasi yang dapat diinstal:

- Aplikasi Java™ ME dengan ekstensi file .jad atau .jar
- Aplikasi yang kompatibel dengan sistem operasi Symbian berekstensi file .sis atau .sisx
- Widget dengan ekstensi file .wgz

Instal hanya aplikasi yang kompatibel dengan ponsel.

## Menghapus aplikasi dari ponsel

Anda dapat menghapus aplikasi terinstal yang tidak diperlukan atau digunakan lagi untuk menambah kapasitas memori yang tersedia.

Pilih  > Pengaturan dan Instalasi.

- 1 Pilih **Telah terinstal**.
- 2 Pilih dan tahan aplikasi untuk menghapus, lalu pilih **Hapus instalasi**.

Jika menghapus aplikasi, Anda hanya dapat menginstalnya kembali jika memiliki file penginstalan asli atau cadangan lengkap dari aplikasi yang dihapus. Anda mungkin tidak dapat membuka file yang dibuat dengan aplikasi yang dihapus.

Jika aplikasi terinstal tergantung pada aplikasi yang dihapus, maka aplikasi terinstal tersebut mungkin tidak akan berfungsi. Untuk informasi rinci, lihat dokumentasi pengguna aplikasi terinstal.

File penginstalan mungkin menggunakan jumlah memori yang besar, sehingga Anda tidak dapat menyimpan file lainnya. Gunakan Nokia Suite untuk mencadangkan file penginstalan ke komputer yang kompatibel, lalu gunakan manajer file untuk menghapus file tersebut dari memori ponsel.

## **Mensinkronisasi konten**

### **Tentang Sinkronisasi**

Pilih   > **Pengaturan** > **Konektivitas** > **Transfer data** > **Sinkronisasi**.

Ingin mencadangkan kalender, catatan, dan konten lainnya dengan mudah, baik saat berada di depan komputer maupun di perjalanan dengan ponsel? Anda dapat mensinkronisasi kontak, catatan, dan konten lainnya antara ponsel dan server jauh. Setelah sinkronisasi, Anda memiliki cadangan data penting di server.



### **Mensinkronisasi konten antara ponsel dan server jauh**

Sinkronisasikan konten penting antara ponsel dan server jauh untuk membuat salinan yang dapat diakses dari manapun.

Pilih   > **Pengaturan dan Konektivitas** > **Transfer data** > **Sinkronisasi**.

Anda mungkin akan menerima pengaturan sinkronisasi sebagai pesan konfigurasi dari penyedia layanan jaringan. Pengaturan sinkronisasi akan disimpan sebagai profil sinkronisasi. Bila Anda membuka aplikasi, profil sinkronisasi default atau yang sebelumnya digunakan akan ditampilkan.

### **Menyertakan atau mengecualikan jenis konten**

Pilih jenis konten.

## Mensinkronisasi konten

Pilih  > Sinkronisasikan.

### Menyalin kontak atau foto di antara ponsel

Anda dapat mensinkronisasi dan menyalin kontak, foto, maupun konten lain di antara dua ponsel Nokia yang kompatibel, bebas biaya, menggunakan Bluetooth.

Pilih  > Pengaturan > Konektivitas > Transfer data > Alih telepon.

- 1 Pilih dari berikut ini:

 — Menyalin konten dari ponsel lainnya.

 — Menyalin konten ke ponsel lainnya.

 — Mensinkronisasi konten di antara dua ponsel.

- 2 Pilih ponsel yang akan disambungkan, lalu pasangkan ponsel tersebut. Bluetooth harus diaktifkan di kedua ponsel.
- 3 Jika ponsel lain memerlukan kode akses, masukkan kode akses tersebut. Kode akses yang dapat Anda tentukan sendiri, harus dimasukkan di kedua ponsel. Kode akses di beberapa ponsel sudah tetap. Untuk informasi rinci, lihat buku petunjuk ponsel lainnya.  
Kode akses hanya valid untuk sambungan aktif.
- 4 Pilih konten, lalu OK.

### Melindungi ponsel

#### Mengatur agar ponsel terkunci secara otomatis

Ingin melindungi ponsel terhadap penggunaan yang tidak sah? Buat kode keamanan, lalu atur agar ponsel terkunci secara otomatis bila tidak digunakan.

- 1 Pilih  > Pengaturan > Telepon > Manajemen telepon dan Pengaturan keamanan > Telepon dan kartu SIM.
- 2 Pilih Periode kunci otomatis telp > Ditentukan pengguna, lalu atur durasi sebelum ponsel terkunci.
- 3 Buat kode keamanan menggunakan minimal 4 karakter. Anda dapat menggunakan angka, simbol, dan huruf besar maupun kecil.

**Tips:** Untuk memasukkan huruf atau simbol, tekan dan tahan #.

Jaga kerahasiaan kode keamanan dan simpan di tempat aman yang terpisah dari ponsel. Jika Anda lupa kode keamanan dan ponsel terkunci, maka ponsel harus dibawa ke pusat layanan. Anda akan dikenakan biaya tambahan dan semua data pribadi dalam ponsel dapat terhapus. Untuk informasi lebih lanjut, hubungi Nokia Care atau dealer ponsel Anda.

**Mengunci ponsel secara manual**

Di layar awal, tekan tombol daya , pilih **Kunci telepon**, lalu masukkan kode keamanan.

**Membuka penguncian ponsel**

Jika tombol kunci sulit dijangkau, tekan tombol menu, lalu pilih **Aktifkan**.

**Mengunci ponsel dari jauh**

Ponsel Anda tertinggal di kantor dan ingin menguncinya untuk mencegah penggunaan yang tidak sah? Anda dapat mengunci ponsel dari jauh menggunakan pesan teks standar. Anda juga dapat mengunci kartu memori dari jauh.

**Mengaktifkan penguncian jauh**

- 1 Pilih  > **Pengaturan** > **Telepon** > **Manajemen telepon dan Pengaturan keamanan** > **Telepon dan kartu SIM** > **Penguncian telepon jauh** > **Diaktifkan**.
- 2 Masukkan konten pesan teks. Konten pesan dapat berisi 5-20 karakter dan huruf besar maupun kecil dapat digunakan.
- 3 Masukkan kembali teks yang sama untuk memverifikasinya.
- 4 Masukkan kode kunci.

**Mengirim pesan penguncian**

Untuk mengunci ponsel dari jauh, tulis teks standar, lalu kirim ke ponsel sebagai pesan teks.

Untuk mengaktifkan ponsel, Anda memerlukan kode kunci.

**Mengenkripsi data**

Ingin melindungi data dari penggunaan yang tidak sah? Anda dapat mengenkripsi data pada ponsel menggunakan kunci enkripsi. Anda juga dapat mengenkripsi kartu memori dan melindungi kunci enkripsi dengan sandi.

Pilih  > **Pengaturan** > **Telepon** > **Manajemen telepon** > **Pengaturan keamanan** > **Enkripsi**.

Diperlukan beberapa menit untuk mengenkripsi atau mendekripsi data. Selama proses enkripsi berlangsung, dilarang:

- Menggunakan ponsel kecuali jika harus
- Menonaktifkan ponsel

Jika belum pernah mengatur agar ponsel terkunci secara otomatis bila tidak digunakan, Anda akan diminta melakukannya saat mengenkripsi data untuk pertama kalinya.

### **Mengenkripsi memori ponsel**

Pilih **Enkripsi aktif**.

### **Mengenkripsi kartu memori**

- 1 Pilih **Enkripsi tidak aktif** > **Enkripsikan dan simpan kunci**.
- 2 Ketik sandi untuk melindungi kunci enkripsi. Sandi harus terdiri minimal 4 karakter dan Anda dapat menggunakan huruf besar-kecil, angka, dan simbol.
- 3 Beri nama kunci enkripsi untuk membantu Anda mencari kunci yang benar saat diperlukan.

**Tips:** Anda juga dapat menggunakan kunci yang ada atau mengenkripsi kartu memori tanpa kunci.

### **Mendekripsi memori ponsel**

Pilih **Enkripsi tidak aktif**.

### **Mendekripsi kartu memori**

Pilih **Enkripsi aktif** > **Dekripsikan**.

**Tips:** Untuk mendekripsi kartu memori dan menonaktifkan enkripsi, pilih **Enkripsi aktif** > **Dekrip.** & **n'aktifkan enkripsi**.

## **Menyiapkan ponsel untuk daur ulang**

Jika Anda membeli ponsel baru atau ingin membuang ponsel, Nokia menyarankan agar ponsel didaur ulang. Sebelumnya, hapus semua informasi dan konten pribadi dari ponsel.

### **Menghapus semua konten**

- 1 Cadangkan konten yang ingin disimpan ke kartu memori yang kompatibel atau komputer yang kompatibel.
- 2 Tutup semua sambungan dan panggilan aktif.
- 3 Pilih  > **Pengaturan**, lalu pilih **Telepon** > **Manajemen telepon** > **Pengaturan pabrik** > **Hapus data dan kembalikan**.
- 4 Jika diminta, masukkan kode keamanan.
- 5 Ponsel akan nonaktif, lalu aktif kembali. Pastikan benar semua konten pribadi, misalnya kontak, foto, musik, video, catatan, pesan, e-mail, presentasi, permainan, dan aplikasi terinstal lainnya telah dihapus.

Konten dan informasi yang tersimpan di kartu memori atau Kartu SIM tidak akan dihapus.



Jangan lupa untuk mengeluarkan kartu memori dan Kartu SIM dari ponsel.

## Mencari petunjuk lebih lanjut

### Dukungan

Bila ingin mengetahui lebih lanjut tentang cara menggunakan ponsel atau jika Anda tidak yakin tentang cara kerja ponsel yang semestinya, baca buku petunjuk di ponsel. Pilih  > **Buku ptnjk**.

Jika Anda mengalami masalah, lakukan langkah-langkah berikut ini:

- Boot ulang ponsel. Tekan terus tombol daya  selama kurang lebih 8 detik. Ponsel akan bergetar tiga kali, lalu dinonaktifkan. Untuk mengaktifkan ponsel kembali, tekan tombol daya .
- Memperbarui perangkat lunak ponsel
- Mengembalikan pengaturan awal pabrik

Jika masalah masih berlanjut, hubungi Nokia untuk mengetahui pilihan perbaikan. Sebelum membawa ponsel untuk diperbaiki, selalu cadangkan data karena semua data pribadi Anda di ponsel mungkin akan terhapus.

### Kode akses

Kode PIN atau PIN2 (4-8 digit)	Anda dapat mengatur ponsel agar meminta kode PIN saat diaktifkan.  Jika kode ini tidak diberikan bersama kartu atau Anda lupa, hubungi penyedia layanan Anda.  Jika salah memasukkan kode sebanyak tiga kali berturut-turut, Anda harus membatalkan pemblokiran kode dengan kode PUK atau PUK2.
Kode PUK atau PUK2 (8 digit)	Kode ini diperlukan untuk membatalkan pemblokiran kode PIN atau PIN2.
nomor IMEI (15 digit)	Nomor ini digunakan untuk mengidentifikasi ponsel yang valid di jaringan. Nomor tersebut juga dapat digunakan, misalnya untuk memblokir ponsel yang dicuri. Anda juga mungkin harus memberikan nomor tersebut ke layanan Nokia Care.

	Untuk melihat nomor IMEI, tekan <b>*#06#</b> .
Kode kunci (kode keamanan)	Kode ini akan membantu melindungi ponsel terhadap penggunaan tidak sah.
(min. 4 digit atau karakter)	Anda dapat mengatur ponsel agar meminta kode kunci yang Anda tetapkan.  Rahasiakan kode dan simpan di tempat aman yang terpisah dari ponsel.  Jika Anda lupa kode dan ponsel terkunci, ponsel harus dibawa ke pusat layanan. Anda mungkin akan dikenakan biaya tambahan dan semua data pribadi di ponsel akan terhapus.  Untuk informasi lebih lanjut, hubungi Nokia Care atau dealer ponsel.

## Aksesori asli Nokia

Untuk ketersediaan aksesori yang disetujui, hubungi dealer Anda.

Berbagai aksesori tersedia untuk perangkat Anda. Untuk informasi lebih rinci, kunjungi [www.nokia.co.id/accessories](http://www.nokia.co.id/accessories).

### Pedoman praktis tentang aksesori

- Jauhkan semua aksesori dari jangkauan anak-anak.
- Bila Anda melepaskan kabel daya aksesori, pegang dan tarik konektor, bukan kabelnya.
- Periksa pemasangan yang benar dan fungsi aksesori di dalam kendaraan secara teratur.
- Pemasangan aksesori canggih di kendaraan hanya boleh dilakukan oleh teknisi ahli.

### Baterai

Jenis: BL-5K

Waktu bicara:

Hingga 4,5 jam (WCDMA)/6,5 jam (GSM) .

Siaga:

Hingga 450 jam (WCDMA)/450 jam (GSM) .

**! Penting:** Waktu siaga dan bicara baterai ini merupakan perkiraan dan hanya dapat digunakan di bawah kondisi jaringan yang optimal. Nada dering, penanganan panggilan secara handsfree, penggunaan modus digital, serta fitur lain juga akan menghabiskan daya baterai, dan durasi penggunaan perangkat untuk panggilan akan mempengaruhi waktu siaga. Demikian pula, jumlah waktu aktif perangkat dan waktu dalam modus siaga akan mempengaruhi waktu bicara.

## Informasi produk dan keselamatan

### Layanan dan biaya jaringan

Perangkat Anda disetujui untuk digunakan pada jaringan WCDMA 850, 900, 1700, 1900, 2100 dan GSM/EDGE 850, 900, 1800, 1900 MHz. Untuk menggunakan perangkat, Anda memerlukan langganan dengan penyedia layanan.

Menggunakan layanan jaringan dan men-download konten ke perangkat memerlukan sambungan jaringan dan dapat menimbulkan biaya lalu lintas data. Beberapa fitur produk memerlukan dukungan dari jaringan dan Anda mungkin harus berlangganan.

### Pemeliharaan perangkat

Tangani perangkat, baterai, pengisi daya, dan aksesoris dengan hati-hati. Saran berikut akan membantu Anda melindungi cakupan jaminan.

- Pastikan perangkat tetap kering. Air hujan, kelembaban, dan semua jenis cairan atau uap air dapat mengandung mineral yang akan mengakibatkan korosi pada sirkuit elektronik. Jika perangkat basah, biarkan perangkat kering.
- Jangan gunakan maupun simpan perangkat di tempat berdebu atau kotor. Komponen yang dapat bergerak dan komponen elektronik dapat rusak.
- Jangan simpan perangkat di tempat bertemperatur tinggi. Temperatur tinggi dapat mempersingkat masa pakai perangkat, merusak baterai, dan mengubah atau melelehkan komponen plastik.
- Jangan simpan perangkat di tempat bertemperatur dingin. Bila temperatur perangkat kembali normal, uap air dapat terbentuk di bagian dalam perangkat dan merusak sirkuit elektronik.
- Jangan coba membuka perangkat selain dengan cara yang ditunjukkan dalam buku petunjuk ini.
- Modifikasi tidak sah dapat merusak perangkat dan melanggar peraturan tentang perangkat radio.
- Jangan jatuhkan, benturkan, atau guncang perangkat. Penanganan yang kasar dapat mematahkan panel sirkuit internal dan komponen.
- Gunakan hanya kain yang bersih, lembut, dan kering untuk membersihkan permukaan perangkat.
- Jangan cat perangkat. Lapisan cat dapat menyumbat berbagai komponen bergerak dan menghambat pengoperasian dengan benar.
- Jauhkan perangkat dari magnet atau medan magnet.
- Agar data penting tetap aman, simpan di minimal dua tempat terpisah, misalnya perangkat, kartu memori, maupun komputer atau catat informasi penting.

Bila dioperasikan lebih lama, perangkat akan terasa panas. Biasanya kondisi ini normal. Jika Anda menduga bahwa perangkat tidak berfungsi sebagaimana mestinya, bawa ke pusat layanan resmi terdekat.

### Daur ulang

Selalu kembalikan produk elektronik, baterai, dan materi kemasan yang telah digunakan ke tempat pengumpulan khusus. Dengan demikian, Anda membantu mencegah pembuangan limbah yang tidak terkontrol dan mendukung daur ulang materi. Ketahui cara mendaur ulang produk Nokia di [www.nokia.com/recycling](http://www.nokia.com/recycling).



### Tentang Manajemen Hak Digital

Bila menggunakan perangkat ini, patuhi semua peraturan dan hormati norma setempat, serta privasi dan hak hukum pihak lain, termasuk hak cipta. Perlindungan hak cipta mungkin melarang penyalinan, modifikasi, atau pengiriman gambar, musik, dan konten lainnya.

Pemilik konten dapat menggunakan berbagai jenis teknologi DRM (manajemen hak digital) untuk melindungi kekayaan intelektualnya, termasuk hak cipta. Perangkat ini menggunakan berbagai jenis perangkat lunak DRM untuk mengakses konten yang dilindungi DRM. Dengan perangkat ini, Anda dapat mengakses konten yang dilindungi dengan WMDRM 10 dan OMA DRM 2.0. Jika perangkat lunak DRM tertentu tidak berhasil melindungi konten, maka pemilik konten tersebut dapat meminta pembatalan kemampuan perangkat lunak DRM untuk mengakses konten baru yang dilindungi DRM. Pembatalan juga dapat mencegah perpanjangan masa berlaku konten yang dilindungi DRM dan telah tersimpan dalam perangkat. Pembatalan perangkat lunak DRM tersebut tidak akan mempengaruhi penggunaan konten yang dilindungi jenis DRM lain atau konten yang tidak dilindungi DRM.

Konten yang dilindungi DRM (manajemen hak digital) diberikan bersama lisensi yang sesuai untuk menetapkan hak Anda dalam penggunaan konten tersebut.

Jika perangkat Anda memiliki konten yang dilindungi OMA DRM, gunakan fitur pencadangan Nokia Suite untuk mencadangkan lisensi dan konten.

Metode transfer lainnya mungkin tidak mentransfer lisensi yang harus dikembalikan dengan konten agar Anda dapat melanjutkan penggunaan konten yang dilindungi OMA DRM setelah memori perangkat diformat. Anda juga mungkin harus mengembalikan lisensi jika file di perangkat Anda rusak.

Jika perangkat memiliki konten yang dilindungi WMDRM, maka lisensi dan konten akan terhapus jika memori perangkat diformat. Lisensi dan konten juga mungkin akan terhapus jika file di perangkat Anda rusak. Lisensi atau konten yang terhapus dapat membatasi kemampuan Anda untuk menggunakan kembali konten yang sama di perangkat. Untuk informasi lebih lanjut, hubungi penyedia layanan seluler Anda.

Beberapa lisensi mungkin terkait dengan kartu SIM tertentu dan konten yang dilindungi hanya dapat diakses jika kartu SIM tersebut dimasukkan dalam perangkat.

### Baterai dan pengisi daya Informasi tentang baterai dan pengisi daya

Perangkat dilengkapi baterai isi ulang internal yang tidak dapat dilepas. Jangan keluarkan baterai karena dapat merusak perangkat. Untuk mengganti baterai, bawa perangkat ke pusat layanan resmi terdekat.

Perangkat ini ditujukan untuk penggunaan bila terisi daya dari pengisi daya berikut: AC-10. Nomor model untuk pengisi daya Nokia mungkin berbeda, tergantung pada jenis konektor, yang ditunjukkan dengan E, X, AR, U, A, C, K, B, atau N.

Daya baterai dapat diisi dan dikosongkan ratusan kali, namun pada akhirnya akan usang. Bila waktu bicara dan siaga jauh lebih singkat dari biasanya, bawa perangkat ke pusat layanan resmi terdekat untuk mengganti baterai.

 **Penting:** Waktu bicara dan siaga hanya merupakan perkiraan. Waktu yang sebenarnya dipengaruhi oleh misalnya kondisi jaringan, pengaturan perangkat, fitur yang digunakan, kondisi baterai, dan temperatur.

### Keamanan baterai

 **Catatan:** Baterai di perangkat tidak dapat dilepas, karenanya lihat pernyataan terkait dengan baterai yang berlaku untuk perangkat Anda.

Bila melepas pengisi daya atau aksesoris, pegang dan tarik konektor, jangan kabelnya.

## 122 Informasi produk dan keselamatan

Bila tidak digunakan, lepas pengisi daya dari stopkontak dan perangkat. Jangan biarkan baterai yang terisi penuh tersambung ke pengisi daya karena pengisian daya berlebihan dapat mempersingkat masa pakai baterai. Jika tidak digunakan, daya baterai yang terisi penuh akan berkurang dengan sendirinya setelah beberapa waktu kemudian.

Simpan selalu baterai di tempat dengan temperatur antara 15°C hingga 25°C (59°F hingga 77°F). Temperatur berlebihan dapat mengurangi kapasitas dan umur baterai. Perangkat dengan baterai panas atau dingin mungkin tidak berfungsi untuk sementara waktu.

Hubungan arus pendek yang tidak disengaja dapat terjadi jika benda logam menyentuh baris logam pada baterai. Hubungan arus pendek dapat merusak baterai atau benda penghubungnya.

Jangan buang baterai ke dalam api karena dapat meledak. Buang baterai sesuai dengan peraturan dan ketentuan yang berlaku. Bila memungkinkan, lakukan daur ulang baterai. Jangan buang baterai sebagai limbah rumah tangga.

Jangan bongkar, potong, buka, benturkan, bengkokkan, tusuk, atau rusak sel maupun baterai. Jika baterai bocor, hindari kontak cairan baterai dengan kulit atau mata. Jika terjadi kontak, segera basuh bagian yang terkena cairan dengan air, atau minta bantuan medis.



Jangan modifikasi, produksi ulang, berupaya memasukkan benda asing ke dalam baterai, celupkan, atau jangan percikan air atau cairan lainnya ke baterai. Baterai dapat meledak jika rusak.

Gunakan baterai dan pengisi daya hanya untuk tujuan yang telah ditetapkan. Penggunaan yang tidak sesuai maupun penggunaan baterai yang tidak disetujui atau pengisi daya yang tidak kompatibel dapat mengakibatkan kebakaran, ledakan, kebocoran, maupun bahaya lainnya, serta dapat membatalkan persetujuan atau jaminan. Jika baterai atau pengisi daya rusak, bawa ke pusat layanan untuk diperiksa sebelum digunakan kembali. Jangan gunakan baterai atau pengisi daya yang rusak. Gunakan pengisi daya hanya di dalam ruangan.

### Informasi keselamatan tambahan

#### Panggilan darurat

##### Membuat panggilan darurat

- 1 Pastikan ponsel telah diaktifkan.
- 2 Pastikan kekuatan sinyal memadai. Anda juga mungkin harus melakukan langkah-langkah berikut:
  - Masukkan Kartu SIM.
  - Hapus semua pembatasan panggilan yang telah diaktifkan untuk ponsel, misalnya pembatasan panggilan, panggilan tetap, atau grup pengguna tertentu.
  - Jika layar dan tombol ponsel terkunci, buka pengunciannya.
- 3 Untuk mengosongkan tampilan, tekan tombol menu sebanyak yang diperlukan.
- 4 Pilih .
- 5 Masukkan nomor darurat resmi untuk lokasi Anda saat ini.
- 6 Pilih .
- 7 Berikan informasi yang diperlukan seakurat mungkin. Jangan akhiri panggilan hingga diizinkan untuk melakukannya.

 **Penting:** Aktifkan panggilan selular dan Internet jika ponsel mendukung panggilan Internet. Ponsel mungkin akan berupaya membuat panggilan darurat melalui jaringan selular dan penyedia layanan panggilan Internet. Sambungan dalam semua kondisi tidak dapat dijamin. Jangan hanya mengandalkan ponsel nirkabel apapun untuk komunikasi penting seperti darurat medis.

#### Anak kecil

Perangkat beserta aksesorinya bukan mainan dan dapat berisi komponen kecil. Jauhkan dari jangkauan anak-anak.

**Perangkat medis**

Pengoperasian peralatan pemancar gelombang radio, termasuk telepon nirkabel, dapat menimbulkan gangguan terhadap fungsi perangkat medis yang tidak terlindung secara memadai. Hubungi dokter atau produsen perangkat medis untuk mengetahui perlindungan yang memadai terhadap energi frekuensi radio eksternal.

**Perangkat medis implan**

Produsen perangkat medis menganjurkan jarak antara perangkat nirkabel dengan perangkat medis implan, misalnya alat pacu jantung atau defibrilator kardioverter implan, minimal 15,3 cm (6 inci) untuk menghindari kemungkinan terjadinya gangguan pada perangkat medis tersebut. Pengguna perangkat tersebut harus:

- Selalu menjaga jarak antara perangkat nirkabel dengan perangkat medis lebih dari 15,3 cm (6 inci).
- Tidak membawa perangkat nirkabel dalam saku bagian dada.
- Menggenggam perangkat nirkabel di dekat telinga yang berlawanan dengan perangkat medis.
- Menonaktifkan perangkat nirkabel jika merasa telah terjadi gangguan.
- Mengikuti petunjuk produsen perangkat medis implan yang digunakan.

Jika memiliki pertanyaan tentang penggunaan perangkat nirkabel dengan perangkat medis implan, hubungi penyedia layanan kesehatan Anda.

**Solusi aksesibilitas**

Nokia berkomitmen untuk membuat ponsel yang mudah digunakan oleh semua orang, termasuk mereka yang memiliki keterbatasan fisik. Untuk informasi lebih lanjut, kunjungi situs Web Nokia di [www.nokiaaccessibility.com](http://www.nokiaaccessibility.com).

**Pendengaran****Peringatan:**

Bila menggunakan headset, kemampuan Anda untuk mendengar suara di sekitar mungkin akan terpengaruh. Jangan gunakan headset jika dapat membahayakan keselamatan Anda.

Beberapa perangkat nirkabel mungkin akan menimbulkan gangguan dengan sejumlah alat bantu dengar.

**Nikel**

**Catatan:** Pelat permukaan perangkat ini tidak mengandung nikel. Permukaan perangkat ini mengandung baja antikarat.

**Melindungi perangkat dari konten berbahaya**

Peringkat Anda dapat terkena virus dan konten berbahaya lainnya. Lakukan tindakan pencegahan berikut:

- Hati-hati saat membuka pesan. Pesan dapat berisi perangkat lunak berbahaya atau merusak perangkat maupun komputer.
- Hati-hati saat menerima permintaan konektivitas, menelusuri Internet, atau men-download konten. Jangan terima sambungan Bluetooth dari sumber yang tidak terpercaya.
- Instal serta gunakan hanya layanan dan perangkat lunak yang terpercaya serta menawarkan keamanan dan perlindungan yang memadai.
- Instal antivirus dan perangkat lunak keamanan lainnya di perangkat dan komputer apapun yang tersambung. Gunakan hanya satu aplikasi setiap kali. Menggunakan lebih dari satu akan mempengaruhi performa serta pengoperasian perangkat dan/atau komputer.
- Jika Anda mengakses penanda yang telah terinstal sebelumnya dan link ke situs Internet pihak ketiga, lakukan tindakan pencegahan yang sesuai. Nokia tidak merekomendasikan atau bertanggung jawab atas situs tersebut.

### Kondisi pengoperasian

Perangkat ini memenuhi panduan untuk pemaparan frekuensi radio bila digunakan dalam posisi normal di dekat telinga atau minimal 1,5 cm (5/8 inci) dari badan. Tas jinjing, pengait ikat pinggang, atau kantong ponsel yang dikenakan di badan tidak boleh mengandung bahan logam dan perangkat harus berada pada jarak seperti yang disebutkan di atas dari badan Anda.

Diperlukan sambungan yang berkualitas baik ke jaringan agar dapat mengirim file data atau pesan. File data atau pesan mungkin tertunda hingga sambungan berkualitas tersebut tersedia. Patuhi petunjuk jarak di atas hingga pengiriman selesai.

### Kendaraan

Sinyal radio dapat mempengaruhi sistem elektronik yang tidak terpasang dengan benar atau tidak terlindung secara memadai di dalam kendaraan bermotor seperti sistem injeksi bahan bakar elektronik, pengereman antipenguncian elektronik, kontrol kecepatan elektronik, dan kantong udara. Untuk informasi lebih lanjut, hubungi produsen kendaraan atau peralatannya.

Hanya petugas berpengalaman yang boleh memasang perangkat di dalam kendaraan. Pemasangan atau perbaikan yang salah dapat berbahaya dan mungkin membatalkan jaminan Anda. Pastikan semua peralatan perangkat nirkabel di dalam kendaraan telah terpasang dan beroperasi dengan benar. Jangan simpan atau bawa cairan dan gas yang mudah terbakar atau bahan peledak di tempat yang sama dengan perangkat, komponen, atau aksesorinya. Perlu diketahui bahwa kantong udara akan mengembangkan dengan kekuatan penuh. Jangan letakkan perangkat atau aksesorinya di tempat mengembangkannya kantong udara.

### Kawasan berpotensi ledakan

Nonaktifkan perangkat bila berada di wilayah dengan kandungan udara yang dapat mengakibatkan ledakan, misalnya di dekat pompa gas di pom bensin. Percikan api di tempat tersebut dapat menimbulkan ledakan atau kebakaran yang mengakibatkan cedera atau kematian. Perhatikan larangan di area pom, penyimpanan, dan distribusi bensin; pabrik kimia; atau lokasi yang sedang terjadi ledakan. Kawasan berpotensi ledakan seringkali, namun tidak selalu, ditandai dengan jelas. Tempat tersebut mencakup area yang meminta Anda untuk mematikan mesin kendaraan yakni, dek bawah pada kapal, fasilitas pengiriman atau penyimpanan bahan kimia, dan tempat yang udaranya mengandung bahan kimia atau partikel, seperti butiran, debu, atau serbuk logam. Hubungi produsen kendaraan yang menggunakan bahan bakar gas cair (seperti propane atau butane) untuk mengetahui jika perangkat ini dapat digunakan dengan aman di sekitarnya.

### Informasi Pengesahan (SAR)

**Perangkat selular ini sesuai dengan pedoman pemaparan terhadap gelombang radio.**

Perangkat selular ini merupakan unit pemancar sekaligus penerima gelombang radio. Perangkat ini dirancang untuk tidak melampaui batas pemaparan terhadap gelombang radio yang disarankan oleh pedoman internasional. Pedoman tersebut dikembangkan oleh organisasi ilmiah independen ICNIRP dan mencakup margin keamanan yang dirancang untuk memastikan perlindungan semua orang, tanpa memperhitungkan usia dan kesehatan.

Pedoman pemaparan untuk perangkat selular menerapkan unit pengukuran yang dikenal sebagai SAR atau Tingkat Absorpsi Spesifik. Batas SAR yang tercantum dalam panduan ICNIRP adalah 2,0 watt/kilogram (W/kg) atau setara dengan 10 gram jaringan tubuh manusia. Pengujian SAR dilakukan menggunakan posisi pengoperasian standar dengan pemancaran perangkat pada tingkat daya tertinggi yang disertifikasi di semua pita frekuensi yang diuji. Tingkat SAR sebenarnya pada perangkat yang beroperasi dapat berada di bawah nilai maksimum karena perangkat ini dirancang hanya menggunakan daya yang diperlukan untuk mencapai jaringan. Jumlah tersebut dapat berubah, tergantung pada sejumlah faktor seperti seberapa dekat Anda dengan stasiun pangkalan jaringan.

Nilai SAR tertinggi berdasarkan pedoman ICNIRP untuk penggunaan perangkat di telinga adalah 0,94 W/kg.

Penggunaan aksesoris perangkat dapat menghasilkan nilai SAR berbeda. Nilai SAR dapat bervariasi, tergantung pada laporan nasional, persyarifan pengujian, dan gelombang jaringan. Informasi SAR tambahan mungkin tersedia pada informasi produk di [www.nokia.com](http://www.nokia.com).

## Hak cipta dan informasi lainnya

### PERNYATAAN KESESUAIAN

# CE0434!

Dengan ini, NOKIA CORPORATION menyatakan bahwa produk RM-707 ini telah memenuhi persyaratan utama dan ketentuan terkait lainnya dalam Petunjuk 1999/5/EC. Salinan Pernyataan Kesesuaian ini dapat dilihat di <http://www.nokia.com/global/declaration>.

© 2012 Nokia. Semua hak dilindungi undang-undang.

Nokia, Nokia Connecting People, dan X7 adalah merek dagang atau merek dagang terdaftar dari Nokia Corporation. Nokia tune adalah merek melodi dari Nokia Corporation. Produk dan nama perusahaan lain yang disebutkan di sini mungkin merupakan merek dagang atau nama dagang dari masing-masing pemilik.

Dilarang memperbanyak, mentransfer, menyebarluaskan, maupun menyimpan sebagian atau seluruh isi dokumen ini dalam bentuk apapun tanpa izin tertulis sebelumnya dari Nokia. Nokia menerapkan kebijakan pengembangan yang berkesinambungan. Nokia berhak mengubah dan memperbaiki produk yang disebutkan dalam buku petunjuk ini tanpa pemberitahuan sebelumnya.



Oracle dan Java adalah merek dagang terdaftar dari Oracle dan/atau afiliasinya.

Merek dan logo Bluetooth adalah milik Bluetooth SIG, Inc. dan penggunaan merek tersebut oleh Nokia didasarkan pada lisensi.

Produk ini dilisensi berdasarkan Lisensi Portfolio Paten Visual MPEG-4 (i) untuk penggunaan pribadi dan nonkomersial terkait dengan informasi yang telah disesuaikan dengan Standar Visual MPEG-4 untuk setiap aktivitas pribadi dan nonkomersial konsumen, serta (ii) untuk penggunaan yang terkait dengan video MPEG-4 yang disediakan oleh penyedia video berlisensi. Tidak ada lisensi yang diberikan atau dinyatakan secara tersirat untuk penggunaan lainnya. Informasi tambahan, termasuk yang terkait dengan kegiatan promosi, penggunaan internal, dan komersial dapat diperoleh dari MPEG LA, LLC. Kunjungi <http://www.mpegla.com>.

Selama diizinkan oleh undang-undang yang berlaku, dalam keadaan apapun, Nokia atau pemberi lisensinya tidak bertanggung jawab atas hilangnya data, penghasilan, atau kerugian khusus, insidental, konsekuensial, maupun tidak langsung, apapun penyebabnya.

Isi dokumen ini diberikan "sebagaimana mestinya". Kecuali jika ditetapkan lain dalam undang-undang yang berlaku, tidak ada jaminan apapun, baik tersurat maupun tersirat, termasuk namun tidak terbatas pada, jaminan tersirat tentang kelayakan untuk diperdagangkan dan kesesuaian untuk tujuan tertentu, yang dibuat sehubungan dengan keakuratan, keandalan, atau isi dokumen ini. Nokia berhak mengubah dokumen ini atau menariknya setiap saat tanpa pemberitahuan sebelumnya.

Dilarang merekayasa balik perangkat lunak dalam perangkat tersebut sejauh diizinkan oleh undang-undang yang berlaku. Batasan dalam buku petunjuk ini tentang pernyataan, jaminan, kerugian, dan kewajiban Nokia juga akan membatasi pernyataan, jaminan, kerugian, dan kewajiban pemberi lisensi Nokia.

Ketersediaan produk, fitur, aplikasi, dan layanan dapat beragam berdasarkan wilayah. Untuk informasi lebih lanjut, hubungi dealer Nokia atau penyedia layanan Anda. Perangkat ini mungkin berisi komponen, teknologi, atau perangkat lunak yang

diatur oleh undang-undang dan peraturan ekspor Amerika Serikat serta beberapa negara lainnya. Patuhi undang-undang tersebut.

Nokia tidak memberikan jaminan maupun bertanggung jawab atas fungsi, konten, atau dukungan pengguna akhir aplikasi pihak ketiga yang diberikan bersama perangkat. Dengan menggunakan aplikasi, berarti Anda memahami bahwa aplikasi tersebut diberikan sebagaimana mestinya. Nokia tidak memberikan pernyataan, memberikan jaminan, maupun bertanggung jawab atas fungsi, konten, atau dukungan pengguna akhir aplikasi pihak ketiga yang diberikan bersama perangkat.

### PERNYATAAN FCC/KANADA INDUSTRI

Perangkat ini sesuai dengan peraturan FCC pasal 15 dan standar RSS pengecualian lisensi Kanada Industri. Berikut adalah dua kondisi yang dialami saat mengoperasikan perangkat: (1) Perangkat ini tidak boleh menyebabkan gangguan berbahaya, dan (2) perangkat ini harus menerima semua gangguan yang ditangkap, termasuk gangguan yang dapat menyebabkan pengoperasian yang tidak dikehendaki. Perangkat Anda dapat menyebabkan gangguan pada TV atau radio (misalnya bila perangkat digunakan di dekat peralatan penerima). Jika Anda memerlukan bantuan, hubungi pusat layanan setempat. Perubahan atau modifikasi apapun tanpa persetujuan tertulis dari Nokia dapat membatalkan wewenang pengguna untuk mengoperasikan peralatan ini.

Beberapa fungsi dan fitur tergantung pada kartu SIM dan/atau jaringan, MMS, atau tergantung pada kompatibilitas perangkat ini dan format konten yang didukung. Beberapa layanan akan dikenakan biaya terpisah.

/Edisi 2.2 ID

## Indeks

### A

Aksesori asli Nokia	119
aktivitas dan layanan lokal	60
Akun Nokia	16
Alih telepon	16, 115
antena	8
aplikasi	21, 34, 110, 113
aplikasi Java	113
aplikasi kantor	97, 98

### B

baterai	13, 121
— menghemat daya	28
— mengisi daya	13, 15
berbagi, online	62, 66
Berkendara	
— menavigasi	80
— merencanakan rute	81
— panduan suara	81
— rute berkendara	80, 81
blog	58
Bluetooth	104, 105, 106, 107
browser	
Lihat <i>browser web</i>	
browser web	57, 59
— memori cache	57
— menelusuri halaman	57
— penanda	58
— Penanda	60
buku petunjuk	17
buku telepon	
Lihat <i>kontak</i>	

### C

cara pintas	17, 20, 33, 34
catatan	99
Cuaca	88

### D

daftar putar	75
dekripsi	116
Dengan mobil	
— mengubah tampilan	81
— tampilan peta	81
download	34, 35
— tema	31
DRM (manajemen hak digital)	77
dukungan	17, 118

### E

editor foto	70
e-mail	52, 53, 56
— konfigurasi	54
— kotak pesan	54
— lampiran	56
— membaca dan membalas	55
— membuat	56
— mengirim	56
— widget	57
Lihat <i>email</i>	
Lihat <i>e-mail</i>	
E-mail Nokia	53
enkripsi	116
Exchange ActiveSync	53

### F

favorit	47
file zip	100
film	70
foto	69
— berbagi	62, 66
— info lokasi	64
— melihat	67
— melihat di TV	71
— menyalin	16, 69, 107, 115
— mengambil	64, 65
— mengatur	69
— mengedit	70
— mengirim	66, 106

<b>G</b>			
GPS (global positioning system)	89	Kartu Saya	47
GPS (Global Positioning System)	88	Kartu SIM	48
		— memasukkan	10
		— mengeluarkan	10
<b>H</b>		keyboard	21
hari peringatan	96	keyboard virtual	21
headset	8	Kios Nokia	34
		— membeli	35
		— men-download	35
<b>I</b>		klip video	
ikon	25, 26	— Mengirim	66
IM (olahpesan cepat)	100	— merekam	65
indikator	25, 26	kode akses	118
info lokasi	59, 62, 64	kode keamanan	115, 118
info penentuan posisi	62	kode kunci	115, 118
Informasi dukungan Nokia	118	kode PIN	118
informasi lokasi	89	kode PUK	118
Informasi lokasi	88, 96	konektivitas	104
informasi penentuan posisi	88, 89	kontak	45, 48
input teks	21, 22, 23, 24, 25	— di jaringan sosial	61, 63
internet		— favorit	47
Lihat <i>browser web</i>		— grup	48
		— menambah	46
<b>J</b>		— menyalin	16, 115
jam	91, 92, 93	— menyimpan	46
jam alarm	92	— mengedit	46
jam dunia	93	— mengirim	47, 106
jaringan sosial	60, 61, 62, 63	— nada dering	47
		— sinkronisasi	48, 114
<b>K</b>		— widget	34
kalender	63, 93, 94, 95, 96	kontrol volume	9
kalkulator	99	kotak masuk, pesan	50
kamera	63	kotak pesan	
— berbagi foto	66	— suara	42
— berbagi video	66	kunci jauh	115
— info lokasi	64		
— mengambil foto	64, 65		
— mengirim foto	66		
— Merekam klip video	66		
kamus	99	<b>L</b>	
kartu memori	11, 112	lampu pemberitahuan	27
kartu nama	47, 106	Layanan Nokia	16, 48
		layanan obrolan (IM)	100
		layar awal	20, 31, 32, 33, 34, 57



layar sentuh	18, 21, 23
lisensi	77
loudspeaker	9, 36

**M**

manajemen file	111, 112
melakukan berbagai tugas	21
membatasi panggilan	42
memblokir	
— perangkat	107
memori	111, 117
— mengosongkan	113
memori cache	57
mempersonalisasi ponsel	30, 31, 32, 33, 34
mencadangkan konten	69, 112
mencari	27
— stasiun radio	78
meneruskan panggilan	42
mentransfer konten	16, 69, 73, 76, 107, 115
menu	34
menyalin konten	16, 69, 73, 76, 107, 115
mengaktifkan/menonaktifkan	15
mengatasi masalah	59
mengembalikan pengaturan	29
menginstal aplikasi	113
mengisi daya baterai	13, 15, 121
mengunci	
— dari jauh	116
— layar	9
— ponsel	115, 116
— tombol	9
merekam	
— panggilan	41
— suara	79
— video	66
Microsoft Communicator Mobile	100
MMS (layanan pesan multimedia)	49
musik	74, 76
— daftar putar	75

Musik Nokia	76
-------------	----

**N**

nada	
— mempersonalisasi	30
nada dering	30, 37, 47
Nokia Suite	17, 76
nomor IMEI	118

**P**

Panduan	88
panggilan	41
— darurat	122
— internet	40
— konferensi	38
— membatasi	42, 43
— membuat	36, 37
— meneruskan	42
— menjawab	36
— menolak	36
— panggilan internet	40
— terakhir dihubungi	41
Panggilan	
— internet	40
panggilan cepat	39
panggilan darurat	122
panggilan internet	40
panggilan suara	
Lihat <i>panggilan</i>	
panggilan tunggu	38
pembaca pesan	52
pembaruan	
— aplikasi	109, 110
— perangkat lunak ponsel	109, 110
pembaruan perangkat lunak	109, 110
pembaruan status	61, 62
penanda	58
pengaman tombol	9
pengaturan	
— bahasa	52
— jalur akses	101

— mengembalikan	29
pengaturan bahasa	52
pengaturan pabrik, mengembalikan	29
pengaturan sensor	37
pengisian daya USB	13
penguncian jauh	116
penguncian perangkat	115, 116
penguncian ponsel	115, 116
perangkat lunak	113
perlindungan hak cipta	77
permintaan rapat	56
pesan	49, 50
— audio	50
— mengirim	49, 50
— percakapan	51
pesan audio	49, 50
pesan multimedia	49
pesan teks	49
Peta	79
— berbagi lokasi	91
— cuaca	88
— Favorit	90
— informasi lalu lintas	82
— melaporkan	91
— melihat tempat yang disimpan	90
— menavigasi	80, 81, 83
— mencari lokasi	86
— men-download peta	87
— menelusuri	85
— menyimpan tempat	90
— mengubah tampilan	87
— panduan	88
— panduan suara	83
— penentuan posisi	88
— rute berjalan kaki	83
— rute dengan mobil	80
— rute pejalan kaki	83
— sinkronisasi	90
petunjuk	17
profil	30, 31
— membuat	31

— mempersonalisasi	30, 31
— offline	27
profil diam	30
profil offline	27

**Q**

Quickoffice	97, 98
-------------	--------

**R**

radio	77, 78
Radio FM	77, 78
rapat	94, 96
RDS (radio data system)	78

**S**

sambungan data	104
— biaya	102
— Bluetooth	104
— data paket	102
sambungan internet	101
sambungan kabel	69, 107, 108
Sambungan USB	69, 107, 108
sambungan web	101
sinkronisasi	48, 114
slide	71
SMS (layanan pesan singkat)	49
speakerphone	9

**T**

tanggal dan waktu	91, 92
tema	31
tombol	23
tombol dan komponen	6, 7, 8
tombol virtual	23
Transportasi Umum	84, 85
tugas	95
TV	
— melihat foto dan video di	71
— menonton program	73

**U**

ulang tahun	96
umpan, berita	58
umpan berita	58
umpan web	58

**V**

video	72
— berbagi	44, 45, 62, 66
— info lokasi	64
— memutar	72
— menonton	67
— menonton TV	71
— menyalin	16, 69, 73, 107, 115
— mengedit	70, 71
— mengirim	106
— merekam	66

**W**

waktu dan tanggal	91, 92
wallpaper	32
widget	32, 34, 57, 73
WLAN	102, 103