Nokia Bluetooth slušalica BH-106

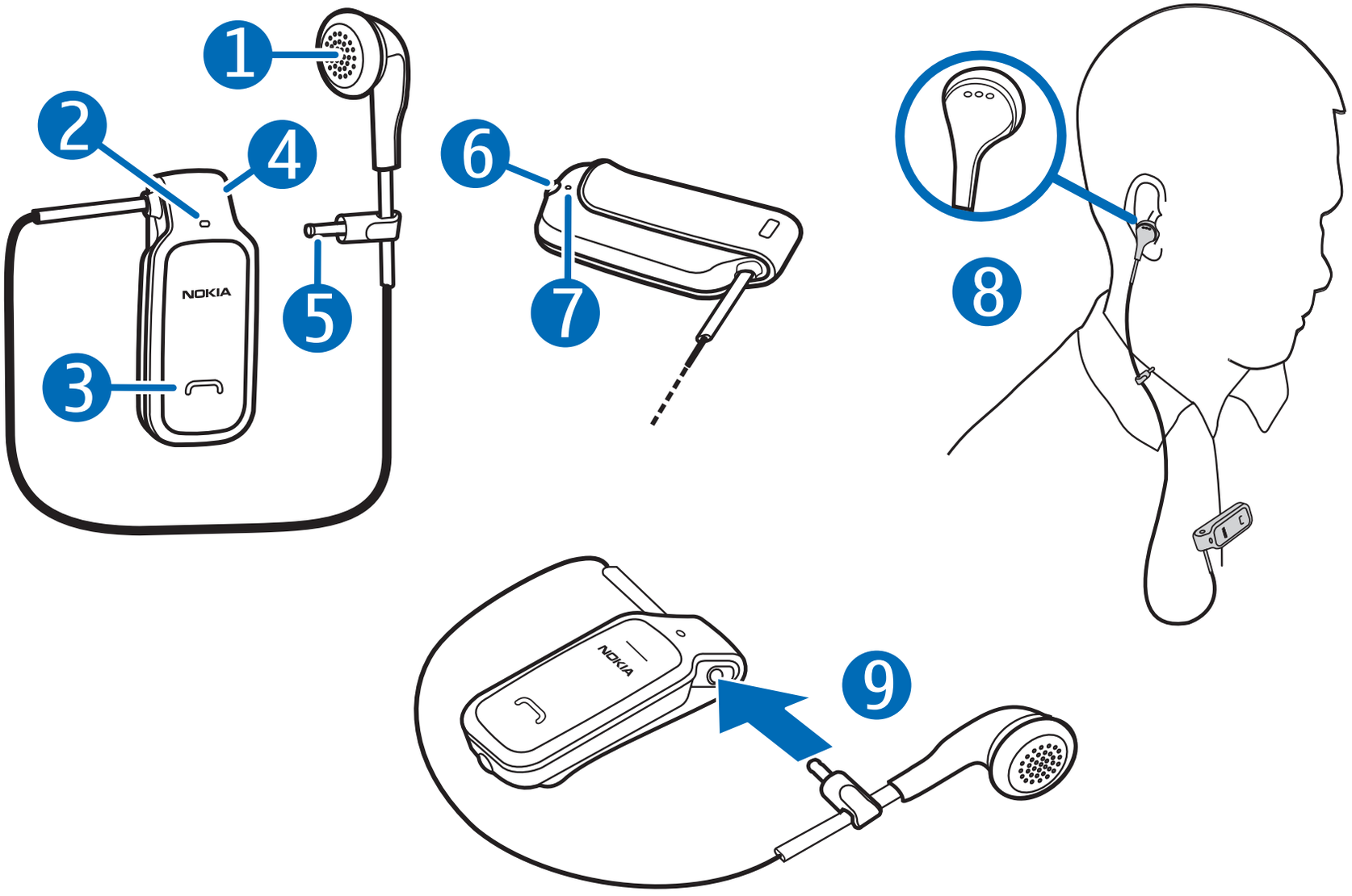

9215221/1

IZJAVA O USKLAĐENOSTI

Ovime NOKIA CORPORATION izjavljuje da je proizvod BH-106 usklađen s ključnim zahtjevima i drugim važnim odredbama direktive 1999/5/EC. Izjavu o usklađenosti možete naći na internetu, na adresi http://www.nokia.com/phones/declaration_of_conformity/.

CE 0560

© 2009 Nokia. Sva prava pridržana.

Logotipi Nokia, Nokia Connecting People i Nokia Original Accessories zaštitni su znaci ili registrirani zaštitni znaci društva Nokia Corporation. Nokia tune zvučni je znak društva Nokia Corporation. Ostali ovdje navedeni nazivi proizvoda i tvrtki mogu biti zaštitni znakovi ili zaštićeni nazivi svojih vlasnika.

Reproduciranje, prijenos, distribucija ili pohrana sadržaja ovog dokumenta ili nekog njegova dijela, u bilo kojem obliku, nisu dopušteni bez prethodnog pismenog odobrenja društva Nokia.

Bluetooth is a registered trademark of Bluetooth SIG, Inc.

Nokia primjenjuje strategiju neprestanog razvoja. Nokia zadržava pravo izmjene i poboljšanja bilo kojeg proizvoda opisanog u ovom dokumentu bez prethodne najave.

Nokia ni njezini davatelji licenci neće, u najvećem stupnju koji dopušta mjerodavno pravo, ni pod kojim okolnostima biti odgovorni za bilo kakav gubitak podataka ili prihoda, niti za bilo kakvu posebnu, slučajnu, posljedičnu ili neizravnu štetu, bez obzira na to kako je prouzročena.

Sadržaj ovog dokumenta daje se u stanju „kakav jest“. Osim u slučajevima propisanima odgovarajućim zakonom, ne daju se nikakva jamstva, izričita ili podrazumijevana, uključujući bez ograničenja podrazumijevana jamstva u pogledu tržišne kurentnosti i prikladnosti za određenu namjenu, a koja bi se odnosila na točnost, pouzdanost ili sadržaj ovog dokumenta. Nokia zadržava pravo izmjene i povlačenja ovog dokumenta u bilo kojem trenutku bez prethodne najave.

Dostupnost određenih proizvoda može se razlikovati od regije do regije. Pojedinosti

zatražite od prodavača proizvoda društva Nokia.

Ograničenje izvoza
Ovaj uređaj možda sadržava robu, tehnologiju ili softver koji podliježu zakonima i propisima o izvozu Sjedinjenih Američkih Država i drugih država. Odstupanje od zakona je zabranjeno.

Uvod

Nokia Bluetooth slušalica BH-106 omogućuje upućivanje i primanje poziva dok ste u pokretu.

Prije uporabe slušalice pažljivo pročitajte ovaj korisnički priručnik. Isto tako, pročitajte korisnički priručnik za mobilni uređaj koji povezujete sa slušalicama.

Proizvod se može sastojati od sitnih dijelova. Držite ih na mjestima nedostupnima maloj djeci. Površina ovog uređaja ne sadrži nikal.

Bežična tehnologija Bluetooth

Bežična tehnologija Bluetooth omogućuje priključivanje kompatibilnih uređaja bez uporabe kabela. Slušalica i drugi uređaj ne moraju biti međusobno vidljivi, ali se oba uređaja moraju nalaziti u krugu od 10 metara. Vezu mogu ometati prepreke poput zidova ili drugi elektronički uređaji.

Slušalica je usklađena s inačicom 2.1 + EDR specifikacija za Bluetooth te podržava profile Headset Profile 1.1 i Hands-Free Profile 1.5. Da biste provjerili kompatibilnost drugih uređaja s ovim uređajem, obratite se proizvođačima tih uređaja.

Prvi koraci

Slušalica se sastoji od sljedećih dijelova, prikazanih na naslovnoj stranici: slušalica (1), mikrofon (2), tipka za prekid/odgovor (3), priključak punjača (4), priključak za popravljanje kabela slušalica (5), tipka napajanja (6) i svjetlo pokazivača (7).

Da biste mogli početi koristiti slušalicu, morate napuniti bateriju te upariti slušalicu s kompatibilnim uređajem.

Dijelovi uređaja su magnetski. Uređaj može privlačiti metalne predmete. Kreditne kartice i ostale medije za magnetno pohranjivanje ne stavljajte blizu uređaja jer se može dogoditi da podaci zapisani na njima budu izbrisani.

Punjenje baterije

Prije punjenja baterije pažljivo pročitajte „Informacije o bateriji i punjaču“.

Upozorenje: koristite samo punjače koje je za uporabu s ovim modelom uređaja odobrila Nokia. Uporabom drugih modela možete izgubiti atest odnosno jamstvo za uređaj, a osim toga to može biti i opasno.

Pri isključivanju uređaja iz izvora napajanja bilo koje dodatne opreme primite i povucite utikač, a ne kabel.

1. Punjač priključite u zidnu utičnicu.
2. Priključite kabel punjača u priključnicu za punjač. Tijekom punjenja prikazuje se crveni svjetlosni pokazivač. Može biti potrebno do dva sata da bi se baterija potpuno napunila.
3. Kada je baterija u cijelosti napunjena, prikazuje se zeleni svjetlosni pokazivač. Isključite punjač iz slušalice, a zatim iz zidne utičnice.

S potpuno napunjenom baterijom možete razgovarati do 5 sati i 30 minuta, a vrijeme čekanja iznosi do 120 sati.

Da biste provjerili napunjenost baterije kada slušalica nije priključena na punjač, pritisnite tipku za uključivanje. Ako svjetlosni pokazivač svijetli zeleno, razina napunjenosti je dovoljna. Ako je svjetlo žuto, možda ćete bateriju uskoro morati ponovo puniti. Ako je svjetlo crveno, napunite bateriju.

Kada je razina napunjenosti baterije niska, slušalica se svakih pet minuta oglašava zvučnim signalom, a crveni svjetlosni pokazivač bljeska.

Uključivanje i isključivanje

Da biste uključili slušalicu, pritisnite i držite tipku za uključivanje otprilike dvije sekunde. Slušalica će se oglasiti zvučnim signalom i uključit će se zeleni svjetlosni pokazivač. Slušalica se pokušava povezati s prethodnim povezanim uređajem.

Da biste isključili slušalicu, pritisnite i otprilike dvije sekunde držite tipku za uključivanje. Slušalica će se oglasiti zvučnim signalom i nakratko će zasvijetliti crveni pokazivač. Ako se slušalica ne poveže s uređajem u roku od 30 minuta, automatski će se isključiti.

Uparivanje i povezivanje slušalice

1. Mobilni uređaj mora biti uključen, a slušalica isključena.
2. Pritisnite i držite tipku za uključivanje (otprilike pet sekundi) sve dok zeleni svjetlosni pokazivač ne počne brzo bljeskati.
3. U roku od približno 3 minute uključite Bluetooth vezu na uređaju i konfigurirajte ga za traženje Bluetooth uređaja.

4. S popisa pronađenih uređaja odaberite slušalicu.
5. Ako je potrebno, unesite zaporku **0000** da biste uparili i povezali slušalicu i uređaj. Na nekim je uređajima možda potrebno zasebno uspostaviti vezu nakon uparivanja.

Kada je slušalica povezana s vašim uređajem i spremna za uporabu, zeleni svjetlosni pokazivač bljeska otprilike svakih pet sekundi.

Osnovna uporaba

Nošenje slušalice

Upotrijebite kopču da biste stavili slušalicu na odjeću (8).

Da biste upotrijebili slušalicu za pozive, lagano gurnite slušalicu u uho.

Da biste slušalicu imali pri ruci kada je ne upotrebljavate, umetnite priključak koji je na kabelu slušalice u priključak punjača (9).

Pozivi

Da biste uputili poziv dok je slušalica priključena na telefon, mobilni uređaj koristite na uobičajeni način.

Da biste birali zadnji birani broj (ako uređaj podržava tu značajku sa slušalicom) dok nema aktivnih poziva, dvaput pritisnite tipku za odgovaranje/prekidnu tipku.

Da biste uključili glasovno biranje (ako uređaj podržava tu značajku sa slušalicom) dok nema aktivnih poziva, pritisnite i držite tipku za

odgovaranje/prekidnu tipku otprilike dvije sekunde. Nastavite kako je opisano u korisničkom priručniku uređaja.

Da biste odgovorili na poziv ili ga okončali, pritisnite tipku za odgovaranje/prekidnu tipku. Da biste odbili poziv, dvaput pritisnite tu tipku.

Da biste prebacili poziv sa slušalice na kompatibilni uređaj, pritisnite i držite tipku za odgovaranje/prekidnu tipku otprilike dvije sekunde ili isključite slušalicu. Da biste poziv vratili na slušalicu, pritisnite i držite tipku za odgovaranje/prekidnu tipku otprilike dvije sekunde ili uključite slušalicu.

Uključivanje i isključivanje svjetlosnih pokazivača

Svjetlosni pokazivači, prema zadanim postavkama, uvijek svijetle. Da biste ih isključili u određenim situacijama (na primjer, tijekom poziva ili dok je slušalica povezana s uređajem) ili ponovo uključili, pritisnite tipku za uključivanje i tipku za odgovaranje/prekidnu tipku i držite ih približno pet sekundi dok je slušalica povezana s uređajem.

Brisanje postavki ili vraćanje slušalice u početno stanje

Da biste izbrisali postavke uparivanja u slušalici dok je isključena, pritisnite tipku za uključivanje i tipku za odgovaranje/prekidnu tipku i držite ih (približno pet sekundi) dok se crveni i zeleni svjetlosni pokazivači ne počnu izmjenjivati.

Da biste ponovo pokrenuli slušalicu ako prestane funkcionirati iako je napunjena, priključite slušalicu na punjač dok držite pritisnutu tipku za uključivanje.

Otklanjanje poteškoća

Ako slušalicu ne možete povezati s kompatibilnim uređajem, provjerite

je li napunjena, uključena i uparena s vašim uređajem.

Informacije o bateriji i punjaču

U ovom se uređaju nalazi unutarnja baterija koja se može puniti, ali se ne može izvaditi. Ne pokušavajte vaditi bateriju iz uređaja jer biste mogli oštetiti uređaj. Kao izvor napajanja ovaj uređaj koristi sljedeće punjače: AC-3, AC-4, AC-5, AC-8 i DC-4. Točan broj modela punjača može ovisiti o vrsti utikača. Vrstu utikača određuje jedna od sljedećih oznaka: E, EB, X, AR, U, A, C ili UB. Bateriju možete puniti i prazniti i više stotina puta, ali će se s vremenom istrošiti. Svoju bateriju punite samo punjačima namijenjenima ovom uređaju i odobrenima od društva Nokia. Korištenje neodobrenog punjača može dovesti do opasnosti od požara, eksplozije, curenja ili neke druge opasnosti.

Ako bateriju koristite prvi put ili je niste koristili dulje vrijeme, možda ćete uređaj morati spojiti na punjač te ga zatim odspojiti i ponovo spojiti da bi se baterija počela puniti. Ako je baterija potpuno ispražnjena, može proteći i nekoliko minuta prije nego što se prikaže svjetlosni pokazivač za punjenje.

Kad ga ne koristite, iskopčajte punjač iz utičnice za struju i uređaja. Ne ostavljajte potpuno napunjenu bateriju priključenu na punjač jer joj prekomjerno punjenje može skratiti vijek trajanja. Ako je ne koristite, potpuno napunjena baterija s vremenom će se isprazniti.

Uvijek nastojite da baterija bude na temperaturi od 15 °C do 25 °C (od 59 °F do 77 °F). Ekstremne temperature prouzročit će smanjenje kapaciteta i vijeka trajanja baterije. Uređaj s toplom

ili hladnom baterijom može privremeno otkazati. Na temperaturama daleko ispod ništice rad baterije znatno će se pogoršati.

Ne bacajte baterije u vatru jer bi mogle eksplodirati. Baterije mogu eksplodirati i ako se oštete.

Nikad ne koristite oštećen punjač.

Važno: vremena razgovora i vremena čekanja baterije su procijenjeni i ovise o uvjetima mreže, korištenim funkcijama, starosti i stanju baterije, temperaturama kojima je baterija izložena te mnogim drugim faktorima. Vrijeme korištenja uređaja za pozive utječe na vrijeme čekanja. Isto tako vrijeme tijekom kojeg je uređaj uključen i u stanju čekanja utječe na njegovo vrijeme razgovora.

Čuvanje i održavanje

Vaš je uređaj proizvod vrhunskog dizajna i tehnologije. Poklonite mu stoga svu pažnju koju zaslužuje. Upute koje slijede pomoći će vam da zadržite dobivena jamstva.

- Uređaj mora uvijek biti suh. Kiša, vlaga i tekućine mogu sadržavati minerale koji svojim korozivnim djelovanjem oštećuju elektroničke sklopove. Ako se uređaj ipak smoči, ostavite ga da se osuši u cijelosti.
- Ne koristite i ne držite uređaj na prašnjavim i onečišćenim mjestima. Na taj se način mogu oštetiti njegovi pomični dijelovi i elektroničke komponente.
- Ne izlažite uređaj visokim temperaturama. One mogu prouzročiti smanjenje vijeka trajanja elektroničkih komponenti, oštećenje baterije te deformiranje, pa čak i taljenje određenih plastičnih dijelova.

- Ne izlažite uređaj niskim temperaturama. Naime, prilikom vraćanja uređaja na uobičajenu temperaturu može doći do stvaranja vlage unutar uređaja koja može oštetiti elektroničke sklopove u uređaju.
- Ne pokušavajte otvoriti uređaj.
- Pazite da vam uređaj ne ispadne i čuvajte ga od udaraca i trešnje. Nepažljivim rukovanjem možete oštetiti elektroničke sklopove i fine mehaničke dijelove.
- Za čišćenje uređaja ne koristite jaka kemijska sredstva, otapala i jake deterdžente.
- Ne bojite uređaj. Boja može zabrtviti pomične dijelove i onemogućiti ispravan rad.

Navedene preporuke odnose se kako na uređaj, tako i na punjač i dodatnu opremu. Ako bilo koji uređaj ne radi pravilno, odnesite ga najbližem ovlaštenom serviseru na popravak.

Recikliranje

Simbol precrtane kante za smeće na proizvodu, bateriji, dokumentaciji ili ambalažnom materijalu označava da se svi električni i elektronički proizvodi, baterije i akumulatori po isteku vijeka trajanja moraju odložiti na odvojeno odlagalište. Taj se zahtjev primjenjuje u zemljama Europske unije. Ne bacajte te proizvode kao nerazvrstani gradski otpad. Dodatne informacije o zaštiti okoliša potražite u Ekološkim deklaracijama proizvoda na adresi www.nokia.com/environment.

Svoje iskorištene elektroničke uređaje, baterije i ambalažu odložite u za to predviđena odlagališta. Na taj način potpomažete sprječavanje nekontroliranog odlaganja otpada i promovirate recikliranje materijala. Podrobnije informacije o prikupljanju otpada možete zatražiti od prodavača proizvoda, nadležnih sanitarnih institucija, nacionalnih ustanova koje potiču odgovorno ponašanje proizvođača

ili od lokalnog zastupnika društva Nokia. Načine recikliranja Nokia proizvoda potražite na www.nokia.com/werecycle ili, ako pretražujete putem mobilnog uređaja, na www.nokia.mobi/werecycle.