Uputstvo za korisnika – Nokia 7390

9253477
1. izdanje

IZJAVA O USKLAĐENOSTI PROIZVODA

NOKIA CORPORATION ovime izjavljuje da je ovaj proizvod RM-140 usklađen sa osnovnim zahtevima i drugim bitnim odredbama Direktive 1999/5/EC. Primerak "Declaration of Conformity" (Izjava o usklađenosti proizvoda) možete naći na adresi http://www.nokia.com/phones/declaration_of_conformity/.

CE 0434

Precrtani simbol kante za otpatke sa točkićima označava da se unutar Evropske unije ovaj proizvod mora na kraju svog životnog veka odneti na posebno mesto za prikupljanje otpada. Ovo se odnosi na Vaš uređaj kao i na sva proširenja koja su označena takvim simbolom. Ne odlažite ove proizvode kao neklasifikovani urbani otpad. Za detaljnije informacije, vidite Ekološku izjavu (Eco-Declaration) datog proizvoda ili informacije koje se odnose na datu državu na adresi www.nokia.com.

Copyright © 2006 Nokia. Sva prava zadržana.

Bez prethodne pismene dozvole društva Nokia zabranjena je reprodukcija, transfer, distribucija ili memorisanje nekog dela ili čitavih sadržaja u ovom dokumentu.

Nokia, Visual Radio, Nokia Connecting People, Xpress-on, XpressPrint i Pop-Port su žigovi ili zaštićeni žigovi firme Nokia Corporation. Ostali nazivi proizvoda i firmi koji se pominju u ovom tekstu mogu biti žigovi ili robne marke njihovih vlasnika.

Nokia tune je audio žig Nokia Corporation.

US Patent No 5818437 and other pending patents. T9 text input software Copyright © 1997-2006. Tegic Communications, Inc. All rights reserved.

Includes RSA BSAFE cryptographic or security protocol software from RSA Security.

Java is a trademark of Sun Microsystems, Inc.

This product is licensed under the MPEG-4 Visual Patent Portfolio License (i) for personal and noncommercial use in connection with information which has been encoded in compliance with the MPEG-4 Visual Standard by a consumer engaged in a personal and noncommercial activity and (ii) for use in connection with MPEG-4 video provided by a licensed video provider. No license is granted or shall be implied for any other use. Additional information including that relating to promotional, internal and commercial uses may be obtained from MPEG LA, LLC. See <http://www.mpegla.com>.

Ovaj proizvod je licenciran po MPEG-4 Visual Patent Portfolio License; (i) za ličnu i nekomercijalnu upotrebu informacija koje su kodovane u skladu sa MPEG-4 Visual Standard a od strane korisnika u okviru lične i nekomercijalne aktivnosti, i (ii) MPEG-4 video sadržaja pribavljenih od licenciranih provajdera (snabdevača) video sadržaja. Ovime se ne daje, niti se može podrazumevati licencno pravo za bilo koju drugu vrstu upotrebe. Dodatne informacije uključujući i one koje se odnose na promotivnu, internu i komercijalnu upotrebu mogu se dobiti od MPEG LA, LLC. Vidite <http://www.mpegla.com>.

Nokia vodi politiku kontinuiranog razvoja. Nokia zadržava pravo na izmene i poboljšanja bez prethodne najave ma kog od proizvoda koji su opisani u ovom dokumentu.

Ovaj uređaj je usklađen sa Direktivom 2002/95/EC o ograničenju korišćenja određenih opasnih supstanci u električnim i elektronskim uređajima.

Ni u kom slučaju Nokia neće biti odgovorna za ma kakav gubitak podataka ili prihoda ili neku posebnu, slučajnu, posledičnu ili indirektnu štetu ma kako da je prouzrokovana.

Sadržaji ovog dokumenta su dati "kao što jesu". Osim ako to ne zahteva odgovarajući propis, ne daju se nikakve garancije, bilo izričite bilo one koje se podrazumevaju, uključujući, ali ne ograničavajući se na njih, i podrazumevajuće garancije komercijalne pogodnosti i pogodnosti za posebnu svrhu, u odnosu na tačnost, pouzdanost ili sadržaj ovog dokumenta. Nokia zadržava pravo na izmenu ovog dokumenta ili na njegovo povlačenje u svako doba bez prethodne najave.

Raspoloživost posebnih proizvoda može da varira u zavisnosti od područja. Molimo proverite to kod Vama najbližeg prodavca Nokia-e.

Ovaj uređaj može da sadrži robne proizvode, tehnologije ili softver koji podležu zakonima i propisima za izvoz iz SAD i drugih zemalja. Zabranjeno je preusmeravanje suprotno zakonu.

9253477/1. izdanje

Sadržaj

Radi sopstvene bezbednosti 6

Opšte informacije 9
Pristupne šifre 9
Servis konfiguracionih podešavanja 10
Preuzmite sadržaj 10
Nokia podrška 10

1. Počnite 11
Instalirajte SIM karticu i bateriju 11
Ubacite microSD karticu 12
Napunite bateriju 13
Otvorite i zatvorite telefon 14
Uključite i isključite telefonski aparat 14
Antena 15
Traka za nošenje 15

2. Vaš telefonski aparat 16
Tasteri i delovi 16
Pasivni režim rada 17
Režim "Let" 20
Zaključavanje tastature (blokada) 20
Funkcije koje se mogu koristiti bez SIM kartice 20

3. Funkcije poziva 21
Uputite govorni poziv 21
Odgovorite na neki poziv ili ga odbacite 22
Opcije u toku govornog poziva 23
Uputite video poziv 23
Odgovorite na neki video poziv ili ga odbacite 24
Opcije u toku video poziva 25
Video razmena 25

4. Napišite tekst 26
Tradicionalni način unosa teksta 26
Intuitivni način unosa teksta 26

5. Krećite se po menijima 28

6. Poruke 29
Tekstualne poruke (SMS) 29
Multimedijalne poruke (MMS) 30
Razglednice 32
Blic (automatske) poruke 33
Nokia Xpress audio poruke 33
Memorija puna 34
Folderi 34
E-mail aplikacija 34
Ćaskanje 37
Govorne poruke 42
Info poruke 42
Servisne komande 42
Obrišite poruke 42
SIM poruke 42
Podešavanja poruka 43

7. Imenik 46
Potražite neki kontakt 46
Sačuvajte imena i telefonske brojeve 46
Sačuvajte detalje 46
Kopirajte ili premestite kontakte 47
Izmenite kontakt detalje 47
Sinhronizujte sve 47
Obrišite kontakte 47
Vizitkarte 48
Podešavanja 48
Grupe 48
Brza biranja 49
Brojevi servisa i moji brojevi 49

8. Dnevnik 50
Informacija o poziciji 50

9. Podešavanja 51
Načini rada 51
Teme 51
Tonovi 51
Glavni ekran 52
Podešavanja 52
Vreme i datum 53

Lične prečice ... 53
Povezivanje ... 54
Poziv ... 60
Telefon ... 61
Konfiguracija ... 62
Zaštita ... 63
Upravljanje autorskim pravima nad digitalnim sadržajima (DRM) ... 64
Povratite fabrička podešavanja ... 65

10. Meni operatora ... 66

11. Galerija ... 67
Štampajte slike ... 67
Memorijska kartica ... 68

12. Mediji ... 69
Kamera ... 69
Video ... 70
Media plejer ... 71
Muzički centar ... 71
Radio ... 73
Diktafon ... 75
Ekvilajzer ... 75

13. Rokovnik ... 76
Budilnik ... 76
Kalendar ... 76
Lista obaveza ... 77
Napomene ... 78
Kalkulator ... 78
Tajmer ... 78
Štoperica ... 79

14. Pritisni za razgovor (voki-toki) ... 80
Pritisni za razgovor (voki-toki) kanali ... 80
Uključite i isključite PZR (voki-toki) ... 82
Uputite i primite pritisni za razgovor (voki-toki) poziv ... 82
Zahtevi za povratni poziv ... 84
Dodajte jedan-na-jedan kontakt ... 85
Podešavanja servisa "pritisni za razgovor" (voki-toki) ... 85
Konfiguraciona podešavanja ... 86
Web ... 86

15. Aplikacije ... 87
Startujte neku igru ... 87
Startujte neku aplikaciju ... 87
Neke opcije aplikacija ... 87
Preuzmite neku aplikaciju ... 88

16. SIM servisi ... 89

17. Web ... 90
Postavite pretraživanje ... 90
Povežite se na neki servis ... 90
Pretražujte strane ... 91
Adrese (bukmark oznake) ... 92
Podešavanja izgleda ... 92
Podešavanja zaštite ... 93
Podešavanja preuzimanja ... 94
Servisni prijem ... 94
Keš memorija ... 95
Sigurnost, zaštita pretraživača ... 95

18. Povezivanje sa PC računarom ... 97
Nokia PC Suite ... 97
Paketni podaci, HSCSD i CSD ... 97
Bluetooth ... 97
Aplikacije za data komunikacije ... 98

19. Informacije o baterij ... 99
Punjenje i pražnjenje ... 99
Utvrđivanje autentičnosti Nokia baterija ... 100

Čuvanje i održavanje ... 102

Dodatne informacije u vezi bezbednosti ... 103

Indeks ... 107

Radi sopstvene bezbednosti

Pročitajte ove jednostavne smernice. Njihovo nepoštovanje može da bude opasno ili protivno zakonu. Za više informacija, pročitajte kompletno uputstvo za korisnika.

UKLJUČUJTE KADA JE BEZBEDNO
Ne uključujte telefon ako je zabranjena upotreba bežičnih telefona ili ako njihova upotreba može da prouzrokuje smetnje ili opasnost.

BEZBEDNOST SAOBRAĆAJA JE NA PRVOM MESTU
Pridržavajte se svih lokalnih zakona. Neka Vam ruke u toku vožnje uvek budu slobodne za upravljanje motornim vozilom. Vaša prvenstvena briga dok upravljate motornim vozilom treba da je bezbednost saobraćaja.

SMETNJE
Svi bežični telefoni mogu da budu podložni smetnjama koje mogu da utiču na radne karakteristike.

ISKLJUČITE U BOLNICAMA
Pridržavajte se svih ograničenja. Isključite telefon u blizini medicinske opreme.

ISKLJUČITE U AVIONU
Pridržavajte se svih ograničenja. Bežični uređaji mogu da prouzrokuju smetnje u avionu.

ISKLJUČITE PRI TOČENJU GORIVA
Ne koristite telefon na mestima za točenje goriva. Ne koristite ga u blizini goriva ili hemikalija.

ISKLJUČITE U BLIZINI MESTA MINIRANJA
Pridržavajte se svih ograničenja. Ne koristite telefon na mestima gde se odvija miniranje.

UPOTREBLJAVAJTE RAZUMNO
Uređaj koristite samo u normalnom položaju onako kako je objašnjeno u dokumentaciji proizvoda. Ne dodirujte nepotrebno antenu.

KVALIFIKOVANI SERVIS
Ovaj proizvod smeju da instaliraju ili da popravljaju samo kvalifikovane osobe.

PROŠIRENJA I BATERIJE
Upotrebljavajte samo odobrena proširenja i baterije. Ne priključujte nekompatibilne proizvode.

OTPORNOST NA VODU
Vaš telefon nije vodootporan. Održavajte ga suvim.

REZERVNE KOPIJE
Pravite rezervne kopije ili imajte na papiru sve važne podatke koji se nalaze u telefonu.

PRIKLJUČIVANJE NA DRUGE UREĐAJE
Kod priključivanja na ma koji drugi uređaj, pročitajte bezbednosne instrukcije u uputstvu za korisnika datog uređaja. Ne priključujte nekompatibilne proizvode.

HITNI POZIVI
Proverite da je telefon uključen i da je na mreži. Pritisnite taster "završi" (end) potreban broj puta da obrišete sadržaj na ekranu i da se vratite u početni prikaz na ekranu. Unesite broj službe pomoći, zatim pritisnite taster "pozovi" (call). Dajte svoju lokaciju. Ne prekidajte vezu sve dok Vam se to ne dopusti.

■ O Vašem uređaju

Bežični uređaj opisan u ovom Uputstvu je odobren za korišćenje u WCDMA 2100, EGSM 900 i GSM 1800 i 1900 mrežama. Obratite se svom provajderu servisa za detaljnije informacije o mrežama.

Pri korišćenju fukcija ovog uređaja, pridržavajte se svih zakona i poštujte privatnost i legitimna prava drugih osoba.

Kod snimanja i korišćenja slika i video snimaka pridržavajte se svih zakona i poštujte lokalne običaje kao i privatnost i legitimna prava drugih osoba, uključujući i autorska prava.

Upozorenje: Da bi mogla da se koristi bilo koja funkcija ovog uređaja, osim budilnika, uređaj mora da bude uključen. Ne uključujte ovaj uređaj kada upotreba bežičnog uređaja može da prouzrokuje smetnje ili opasnost.

■ Mrežni servisi

Da biste koristili ovaj telefon neophodna je usluga provajdera bežične telefonije. Rad mnogih funkcija ovog uređaja zavisi od funkcionalnih mogućnosti bežične komunikacione mreže. Ove mrežne servise ne nude sve mreže ili je za njihovo

korišćenje neophodan poseban dogovor sa provajderom servisa. Od provajdera servisa ćete dobiti dodatna uputstva za njihovo korišćenje kao i način tarifiranja. Neke komunikacione mreže mogu da imaju ograničenja koja utiču na korišćenje mrežnih servisa. Na primer, neke mreže možda ne podržavaju sve karaktere karakteristične za jezik i usluge.

Provajder servisa može da zahteva da se neke funkcije ovog uređaja onemoguće ili da se ne aktiviraju. U tom slučaju, one se neće pojavljivati u meniju uređaja. Vaš uređaj takođe može biti i posebno konfigurisan za Vašeg mrežnog provajdera. Ta konfiguracija može da obuhvata promene u nazivima menija, redosledu menija i ikonicama. Obratite se svom provajderu servisa za detaljnije informacije.

Ovaj uređaj podržava WAP 2.0 protokole (HTTP i SSL) preko TCP/IP protokola. Za neke funkcije ovog uređaja, kao što su multimedijalne poruke (MMS), pretraživanje, elektronska pošta (e-mail), ćaskanje, status prisutnosti kontakata, daljinska sinhronizacija i preuzimanje sadržaja putem pretraživača ili MMS-a, neophodno je da telekomunikaciona mreža podržava ove tehnologije.

■ Zajednička memorija

Naredne funkcije ovog uređaja mogu da dele memoriju: galerija, kontakti, tekstualne poruke, multimedijalne poruke, čet poruke, e-mail poruke, kalendar, lista obaveza, Java™ igrice i aplikacije, i aplikacija Napomene. Korišćenje jedne ili više ovih funkcija smanjuje količinu memorije koja preostaje ostalim funkcijama koje dele memoriju. Na primer, memorisanje velikog broja Java aplikacija može da zauzme kompletnu raspoloživu memoriju. Uređaj će eventualno prikazati obaveštenje da je memorija ispunjena kada budete pokušali da koristite funkciju koja koristi zajedničku memoriju. U tom slučaju, pre nastavka rada, obrišite neke sadržaje ili podatke u funkcijama koje koriste zajedničku memoriju. Neke funkcije, kao što su tekstualne poruke mogu, pored memorije koju dele sa ostalim funkcijama, imati i određeni deo memorije dodeljen samo njima.

■ Proširenja

Nekoliko praktičnih pravila u vezi pribora i proširenja

- Sav pribor i sva proširenja držite van dohvata dece.
- Kada iskopčavate kabl za napajanje bilo kog proširenja ili pribora, uhvatite i vucite utikač, a ne kabl.
- Redovno proveravajte da su proširenja koja su ugrađena u automobil pravilno montirana i da pravilno funkcionišu.
- Montažu svih složenih proširenja za automobil mora da izvodi samo kvalifikovano lice.

Opšte informacije

■ Pristupne šifre

Sigurnosna šifra

Sigurnosna šifra (5 do 10 cifara dužine) pomaže u zaštiti Vašeg telefonskog aparata od neovlašćene upotrebe. Fabrički podešena šifra je 12345. Da promenite ovu šifru i podesite telefon da je zahteva, vidite deo "Zaštita", str. 63.

PIN šifre

Lični identifikacioni broj (PIN) i univerzalni lični identifikacioni broj (UPIN) šifre (od 4 do 8 cifara dužine) pomažu u zaštiti Vaše SIM kartice od neovlašćenog korišćenja. Vidite "Zaštita", str. 63.

PIN2 šifra (dužine 4 do 8 karaktera) se eventualno isporučuje uz SIM karticu i neophodna je za određene funkcije.

PIN šifra modula je neophodna za pristupanje podacima u zaštitnom modulu. Vidite "Zaštitni modul", str. 95.

Potpisni PIN je neophodan za (elektronski) digitalni potpis. Vidite "Digitalni potpis", str. 96.

PUK šifre

Lični ključ za deblokadu (PUK, personal unblocking key) i univerzalni ključ za deblokadu (universal personal unblocking key, UPUK) šifre (8 karaktera dužine) su neophodne za promenu blokirane PIN odnosno UPIN šifre. PUK2 šifra (8 cifara) je potrebna za promenu blokirane PIN2 šifre. Ako ove šifre nisu isporučene uz SIM karticu, za njih se obratite svom lokalnom provajderu servisa.

Šifra zabrane (poziva)

Šifra zabrane (4 cifre) je neophodna kod korišćenja opcije *Servis zabrane poziv.*. Vidite "Zaštita", str. 63.

■ Servis konfiguracionih podešavanja

Da biste mogli da koristite neke mrežne servise, kao što su Internet servisi, MMS, Nokia Xpress audio poruke ili sinhronizacija preko servera na Internetu, neophodno je da u svom telefonu imate ispravna konfiguraciona podešavanja. Za više informacija u vezi raspoloživosti, obratite se svom operatoru komunikacione mreže, provajderu servisa, najbližem ovlašćenom Nokia distributeru ili posetite deo podrške na Nokia Web sajtu na adresi www.nokia.com/support.

Kada primite podešavanja kao konfiguracionu poruku, a podešavanja se ne memorišu i aktiviraju automatski, prikazuje se obaveštenje *Podešavanja konfiguracije su primljena.*

Da sačuvate ta podešavanja, izaberite **Prikaži** > **Memoriši**. Po potrebi, unesite PIN šifru koju ste dobili od provajdera servisa.

Da odbacite primljena podešavanja, izaberite **Izađi** ili **Prikaži** > **Odbaci**.

■ Preuzmite sadržaj

U svoj telefon možete preuzimati (mrežni servis) nove sadržaje (kao što su, na primer, teme).

Za podatke o dostupnosti različitih servisa, cene i način tarifiranja, obratite se svom provajderu servisa.

Važno: Koristite samo servise u koje imate poverenje i koji nude adekvatnu sigurnost i zaštitu od štetnog softvera.

■ Nokia podrška

Najnoviju verziju ovog uputstva, dodatne informacije, sadržaje za preuzimanje kao i servise koji se odnose na Vaš Nokia uređaj potražite na adresi www.nokia.com/support ili na lokalnom Nokia sajtu.

Na Web sajtu možete naći informacije o načinu korišćenja Nokia proizvoda i servisa. Ako je potrebno da se obratite servisu za klijente, pogledajte listu lokalnih Nokia Care centara na adresi www.nokia.com/customerservice.

U vezi servisa održavanja, adresu najbližeg Nokia servisnog centra potražite na adresi www.nokia.com/repair.

1. Počnite

■ Instalirajte SIM karticu i bateriju

Pre vađenja baterije, uvek isključite uređaj i iskopčajte punjač.

Držite sve SIM kartice van dohvata dece.

Za raspoloživost i informacije o načinu korišćenja servisa SIM kartice, obratite se prodavcu svoje SIM kartice. To može biti provajder servisa, operator telekomunikacione mreže ili neki drugi subjekat.

Ovaj uređaj je namenjen za korišćenje sa napajanjem iz BP-5M baterije. Uvek koristite isključivo originalne Nokia baterije. Vidite "Utvrđivanje autentičnosti Nokia baterija", str. 100.

SIM kartica i njeni kontakti se mogu lako oštetiti grebanjem ili savijanjem, pa zato budite pažljivi pri manipulaciji karticom, pri njenom ubacivanju i vađenju.

Da skinete zadnju masku telefona, pogurajte klizač za oslobađanje zadnje maske (1), pa zatim podignite masku. Izvadite bateriju kao što je prikazano na slici (3).

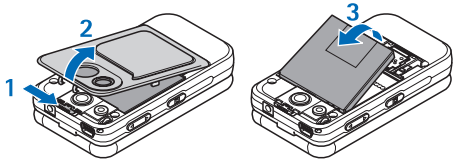

Ubacite SIM karticu tako da je kontakt površina boje zlata okrenuta nadole, a zasečeni kraj SIM kartice u donjem levom uglu (4).

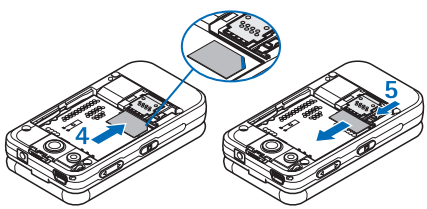

Da oslobodite SIM karticu, pogurajte klizač za oslobađanje SIM kartice u smeru strelice (5).

Vratite bateriju (6). Postavite zadnju masku u njeno ležište (7). Uverite se da je ispravno ulegla u ležište, tako da se je klizač za oslobađanje zadnje maske vratio u svoj normalni položaj.

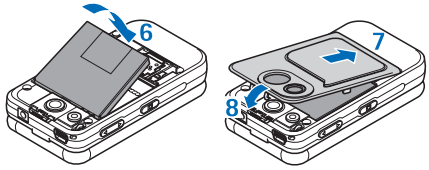

■ Ubacite microSD karticu

Držite sve microSD memorijske kartice van dohvata dece.

Na microSD kartici se mogu već nalaziti tonovi i melodije zvona, teme, tonovi, slike i video snimci. Ako karticu obrišete, popunite drugim sadržajima ili je zamenite, ove funkcije/mogućnosti možda neće ispravno funkcionisati.

Za ovaj uređaj koristite samo kompatibilne microSD memorijske kartice. Druge memorijske kartice, kao što su Reduced Size MultiMedia kartice, ne odgovaraju ležištu microSD memorijske kartice i nisu kompatibilne sa ovim uređajem. Upotreba nekompatibilne memorijske kartice može da ošteti memorijsku karticu kao i sam uređaj, a podaci upisani na nekompatibilnu karticu mogu da budu oštećeni.

Koristite isključivo microSD kartice koje je Nokia odobrila za korišćenje sa ovim uređajem. Nokia primenjuje priznate industrijske standarde koji se odnose na memorijske kartice, ali druge marke možda neće funkcionisati ispravno ili možda neće biti u potpunosti kompatibilne sa ovim uređajem.

Memorijsku microSD karticu možete da vadite ili zamenjujete u toku rada i bez isključivanja telefona.

Važno: Ne vadite microSD karticu u toku neke operacije kada ona pristupa memorijskoj kartici. Vađenje kartice u toku operacije može da ošteti karticu kao i sam uređaj, a podaci upisani na memorijskoj kartici mogu da budu oštećeni.

1. Skinite zadnju masku telefona. Otvorite držač microSD memorijske kartice (1)

2. Ubacite karticu u držač memorijske kartice tako da je kontakt površina boje zlata okrenuta nagore (2).

3. Zatvorite držač memorijske kartice (3 i 4) i zadnju masku ugurajte nazad u njeno ležište.

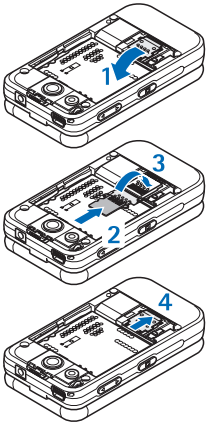

■ Napunite bateriju

Proverite broj modela svakog punjača pre njegove upotrebe sa ovim uređajem. Ovaj uređaj je namenjen za upotrebu sa napajanjem iz AC-3 ili AC-4 punjača.

Upozorenje: Koristite isključivo baterije, punjače i proširenja koja je Nokia odobrila za ovaj dati model. Upotreba bilo kojih drugih tipova može poništiti odobrenje ili garanciju, a može biti i opasna.

Mogućnost nabavke odobrenih proširenja proverite kod svog distributera. Kada isključujete kabl za napajanje bilo kog proširenja, uhvatite i vucite utikač, a ne kabl.

1. Uključite punjač u zidnu utičnicu.
2. Utaknite provodnik punjača i utičnicu na bočnoj strani telefona. Sa drugim modelima punjača možete da koristite CA-44 adapter.

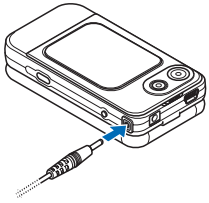

Ako je baterija potpuno prazna, može proći i nekoliko minuta pre nego što se na ekranu pojavi indikator punjenja i pre nego što se može obaviti bilo kakav telefonski poziv.

Vreme punjenja zavisi od punjača koji se koristi. Na primer, punjenje baterije BP-5M punjačem AC-3, dok je aparat u režimu pripravnosti (pasivnom režimu rada), traje oko 2 sata i 20 minuta.

■ Otvorite i zatvorite telefon

Telefon se otvara i zatvara ručno. Kada otvorite preklopnik telefona, on se otvara do oko 155 stepeni. Ne pokušavajte da ga silom otvorite više.

Zavisno od postavljene Teme, otvaranje i zatvaranje telefona je praćeno nekim tonom ili melodijom.

■ Uključite i isključite telefonski aparat

Upozorenje: Ne uključujte telefon ako je zabranjena upotreba bežičnih telefona ili ako njihova upotreba može da prouzrokuje smetnje ili opasnost.

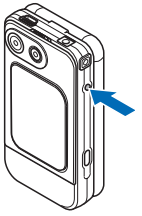

Da telefon uključite ili isključite, pritisnite i držite glavni prekidač napajanja. Vidite "Tasteri i delovi", str. 16.

Ako telefon zatraži PIN ili UPIN šifru, unesite je (prikazuje se kao ****), pa izaberite **OK**.

Postavite vreme, vremensku zonu i datum

Unesite lokalno vreme, izaberite vremensku zonu svoje lokacije u odnosu na GMT (srednje vreme po Griniču), pa zatim unesite datum. Vidite "Vreme i datum", str. 53.

Servis samokonfigurisanja (plug and play)

Kada svoj telefonski aparat uključite prvi put, i telefon se nalazi u režimu pripravnosti (pasivnom režimu rada), tražiće se da pribavite konfiguraciona podešavanja od svog provajdera servisa (mrežni servis). Prihvatite ili odbijte ovaj upit. Vidite "Servis konfiguracionih podešavanja", str. 10.

■ Antena

Vaš uređaj poseduje internu antenu.

Napomena: Kao i kod svakog drugog radio predajnika, ne dodirujte nepotrebno antenu kada je uređaj uključen. Dodirivanje antene utiče na kvalitet veze i može da dovede do rada uređaja na višem energetskom nivou nego što bi inače bilo potrebno. Izbegavanjem dodirivanja zone antene u toku rada uređaja poboljšava se efikasnost antene i trajanje baterije.

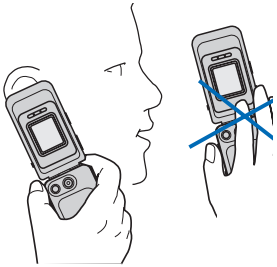

■ Traka za nošenje

Skinite zadnju masku telefona. Provucite končić kroz ušicu na telefonu. Postavite končić oko baze telefona kao što je prikazano na slici. Zategnite končić. Vratite zadnju masku u njeno ležište.

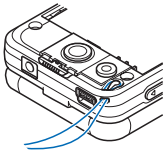

2. Vaš telefonski aparat

Tasteri i delovi

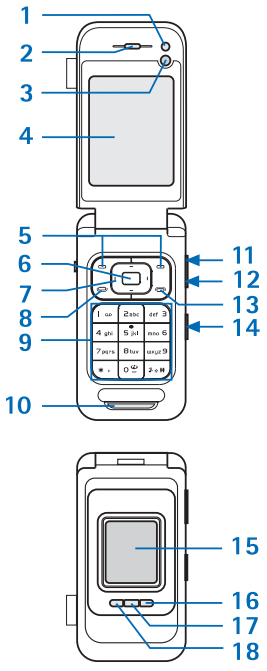

1 Svetlosni senzor

2 Zvučnica

3 Mala kamera

4 Glavni ekran

5 Levi i desni selekcioni taster

6 Centralni selekcioni taster

7 Četvorosmerni taster za kretanje (navigator)

8 Taster "pozovi"

9 Tastatura

10 Zvučnik

11 Taster za podešavanje jačine zvuka (taster "glasnije" je i Voki-toki taster)

12 Taster za smanjenje jačine zvuka ("tiše")

13 Taster "završi"

14 Taster "kamera"/"autofokus"

15 Mini ekran

16 Desni "medija" taster

17 "Medija" taster

18 Levi "medija" taster

19 Objektiv kamere
20 Blic kamere
21 Ušica za traku za nošenje telefona
22 USB port
23 Konektor za slušalice
24 Konektor za punjač
25 Glavni prekidač
26 IC port

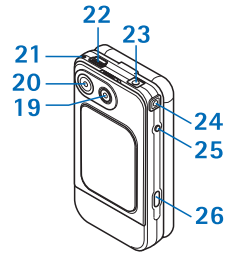

■ Pasivni režim rada

Kada je telefonski aparat spreman za upotrebu a niste uneli nijedan karakter, aparat se nalazi u pasivnom režimu rada, u modu pripravnosti.

Mini ekran

1 Indikator mrežnog režima
2 Jačina signala ćelijske komunikacione mreže
3 Status napunjenosti baterije
4 Indikatori
5 Sat
6 Naziv mreže ili logo operatora i datum
7 Medija meni
8 Skrolujte (krećite se) ulevo u "petlja" meniju pomoću levog selekcionog tastera
9 Izaberite u medija meniju pomoću centralnog selekcionog tastera
10 Skrolujte (krećite se) udesno u "petlja" meniju pomoću desnog selekcionog tastera

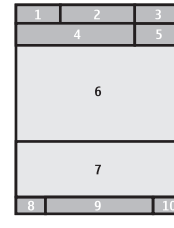

Glavni ekran

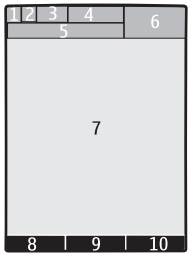

1 Indikator mrežnog režima

2 Jačina signala ćelijske komunikacione mreže

3 Status napunjenosti baterije

4 Indikatori

5 Naziv mreže ili logo operatora

6 Sat

7 Glavni ekran

8 Levi selekcioni taster je **Idi na** ili prečica za neku drugu funkciju.
Vidite "Levi selekcioni taster", str. 53.

9 Funkcija centralnog selekcionog tastera je **Meni**.

10 Desni selekcioni taster može da bude **Imena** za pristupanje listi kontakata u meniju *Imenik*, neki operatorov specifični naziv za pristupanje operatorovom Web sajtu, ili prečica neke funkcije koju sami izaberete. Vidite "Desni selekcioni taster", str. 54.

Aktivna pripravnost

U režimu aktivna pripravnost (dopunjenom pasivnom režimu rada) na ekranu se prikazuje lista izabranih funkcija telefona i informacija kojima možete da pristupate direktno iz režima pripravnosti (pasivnog režima rada). Da ga uključite ili isključite, izaberite **Meni** > *Podešavanja* > *Glavni ekran* > *Aktivna pripravnost* > *Mod aktivne priprav.* > *Uključeno* ili *Isključeno*.

U režimu aktivne pripravnosti, skrolujte nagore ili nadole da biste se kretali po listi. Strelice levo i desno na početku i na kraju reda označavaju da se može pristupiti dodatnim informacijama kretanjem (skrolovanjem) ulevo, odnosno udesno. Da napustite navigacijski režim u aktivnoj pripravnosti, pritisnite **Izađi**.

Da organizujete ili da promenite režim aktivne pripravnosti, aktivirajte navigacijski režim, pa izaberite **Opcije** > *Personalizuj prikaz*.

Indikatori

Imate nepročitane poruke.

Imate poruke koje nisu poslate, čije slanje je obustavljeno ili nije uspelo.

Telefon je registrovao propušten poziv.

, Vaš telefon je povezan sa servisom za ćaskanje, i status dostupnosti je "onlajn" ili "oflajn".

Primili ste jednu ili više instant poruka (ćaskanje).

Tastatura je zaključana.

Telefon ne zvoni na dolazni poziv ili tekstualnu poruku.

Aktiviran je sat sa alarmom, budilnik.

Tajmer je uključen.

Radi štoperica.

G, E Telefon je prijavljen na neku GPRS ili EGPRS komunikacionu mrežu.

G, E Uspostavljena je GPRS ili EGPRS veza.

, GPRS ili EGPRS veza je privremeno prekinuta (zadržana).

Aktivna je neka Bluetooth veza.

, Aktivna je ili privremeno obustavljena neka "pritisni za razgovor" (voki-toki) veza.

2 Ako posedujete dve telefonske linije, izabrana je druga linija.

Svi dolazni pozivi su preusmereni na neki drugi broj.

Aktiviran je zvučnik, ili je na telefon priključeno muzičko postolje.

Pozivi su ograničeni na zatvorenu grupu korisnika.

Izabran je vremenski ograničen način rada.

, , ili

Slušalice, hendsfri, adapter za slušni aparat ili muzičko postolje je priključeno na telefon.

■ Režim "Let"

Možete da deaktivirate sve radio funkcije svog uređaja a da su Vam još uvek na raspolaganju oflajn igre, kalendar i telefonski imenik. Koristite režim "Let" u sredinama koje su osetljive na radio saobraćaj - u avionu ili u bolnicama. Kada je aktivan režim "Let", prikazuje se .

Izaberite **Meni** > *Podešavanja* > *Načini rada* > *Let* > *Aktiviraj* ili *Prilagodi*.

Da deaktivirate režim "Let", izaberite neki drugi režim rada.

U režimu "Let" možete da upućujete hitne pozive. Unesite broj telefona za hitne pozive, pritisnite taster "pozovi", pa izaberite **Da** kada se prikaže upit **Napustiti način leta?** Telefon pokušava da uputi hitni poziv.

Po završetku hitnog poziva, telefon automatski prelazi u opšti način rada, profil.

■ Zaključavanje tastature (blokada)

Izaberite **Meni** ili **Otključaj**, pa pritisnite taster * u roku od 1,5 sekunde da otključate tastaturu.

Ako je aktivirana sigurnosna blokada tastature, po potrebi unesite zaštitnu šifru.

Da odgovorite na poziv dok je tastatura zaključana, pritisnite taster "pozovi" ili otvorite telefon. Kada završite ili odbacite poziv, tastatura će se automatski ponovo zaključati.

U vezi *Zaštita tastature* vidite "Telefon", str. 61.

I kada je aktivirana zaštita tastature, još uvek može biti moguće pozivanje zvaničnog broja službe pomoći koji je programiran u uređaju.

■ Funkcije koje se mogu koristiti bez SIM kartice

Određeni broj funkcija Vašeg telefona se može koristiti a da SIM kartica nije instalirana, tj. ubačena (recimo, prenos podataka sa kompatibilnim PC računarom ili sa nekim drugim kompatibilnim uređajem). Neke funkcije su prigušene i ne mogu se koristiti.

Za upućivanje hitnog poziva, u nekim komunikacionim mrežama je potrebno da je važeća SIM kartica pravilno postavljena u uređaj.

3. Funkcije poziva

Uputite govorni poziv

1. Unesite telefonski broj pretplatnika, uključujući i karakteristični (pozivni) broj područja.

   Za međunarodne pozive, pritisnite taster ***** dva puta za međunarodni prefiks (karakter + zamenjuje pozivni broj za izlaz u međunarodni saobraćaj), zatim ukucajte pozivni broj države, pozivni broj područja (po potrebi, bez početne 0) i telefonski broj pretplatnika.

2. Da taj broj pozovete, pritisnite taster "pozovi".

   Da u toku poziva pojačate zvuk, pritisnite taster "glasnije" a da ga utišate, pritisnite taster "tiše".

3. Da završite poziv ili da prekinete pokušaj zvanja, pritisnite taster "završi", ili zatvorite telefon.

U vezi traženja imena ili telefonskih brojeva memorisanih u *Imenik*, vidite "Potražite neki kontakt", str. 46. Pritisnite taster "pozovi" da taj broj pozovete.

Da pristupite listi biranih brojeva, pritisnite jednom taster "pozovi" u režimu pripravnosti. Da broj pozovete, izaberite ime ili broj, pa pritisnite taster "pozovi".

Brzo biranje

Dodelite neki telefonski broj jednom od tastera za brzo biranje; tasteri od **3** do **9**. Vidite "Brza biranja", str. 49. Pozovite broj na jedan od narednih načina:

- Pritisnite odgovarajući taster za brzo biranje, zatim pritisnite taster "pozovi".
- Ako je *Brzo biranje* postavljeno na *Uključeno*, pritisnite i držite željeni taster za brzo biranje dok pozivanje ne započne. Vidite *Brzo biranje* u delu "Poziv", str. 60.

Unapređeno biranje glasom

Poziv možete da uputite i izgovaranjem imena koje je sačuvano u listi kontakata u telefonu. Glasovne komande zavise od jezika. U vezi postavljanja jezika, vidite *Jezik prepoznavanja* u delu "Telefon", str. 61.

Napomena: Korišćenje glasovnih komandi može da bude teško u bučnim sredinama ili u hitnim slučajevima, zato se nemojte oslanjati isključivo na biranje glasom u svim situacijama.

1. U režimu pripravnosti, pritisnite i držite desni selekcioni taster, ili pritisnite i držite taster "tiše". Čuće se kratki zvučni signal i pojaviće se tekst *Sada pričaj*.
2. Razgovetno izgovorite glasovnu komandu. Ukoliko prepoznavanje glasa bude uspešno, prikazaće se lista prepoznatoga. Telefon reprodukuje glasovnu komandu prve stavke u listi prepoznatih. Ako rezultat nije ispravan, dođite do neke druge stavke.

   Korišćenje glasovnih komandi za aktiviranje određenih funkcija telefonskog aparata je slično glasovnom biranju. Vidite *Govorne komande* u delu "Lične prečice", str. 53.

■ Odgovorite na neki poziv ili ga odbacite

Da odgovorite na dolazni poziv, pritisnite taster "pozovi", ili otvorite telefon. Da završite poziv, pritisnite taster "završi", ili zatvorite telefon.

Da odbacite dolazni poziv, pritisnite taster "završi", ili zatvorite telefon. Da dolazni poziv odbacite kada je telefon zatvoren, pritisnite i držite neki taster za podešavanje jačine zvuka.

Da isključite ton zvona kada je telefon zatvoren, pritisnite neki taster za podešavanje jačine zvuka, a kada je telefon otvoren, izaberite *Tišina*.

Poziv na čekanju

Da u toku aktivnog poziva odgovorite na poziv na čekanju, pritisnite taster "pozovi". Prvi poziv se zadržava, stavlja na čekanje. Da završite aktivan poziv, pritisnite taster "završi".

U vezi aktiviranja funkcije *Poziv na čekanju* vidite deo "Poziv", str. 60.

■ Opcije u toku govornog poziva

Mnoge opcije koje možete koristiti u toku aktivnog poziva su mrežni servisi. U vezi dostupnosti, obratite se svom provajderu servisa.

U toku poziva, izaberite **Opcije**, pa zatim izaberite neku od sledećih opcija:

Opcije u toku poziva su *Isključi mikrofon* ili *Uključi mikrofon*, *Imenik*, *Meni*, *Zaključaj tastaturu*, *Snimi*, *Zvučnik* i *Telefon*.

Opcije mrežnih servisa su *Odgovori* ili *Odbij*, *Zadrži* ili *Preuzmi*, *Novi poziv*, *Dodaj u konferenciju*, *Završi poziv*, *Završi sve pozive*, kao i naredne:

Pošalji DTMF — da pošaljete DTMF tonske sekvence, nizove.

Zameni - da pređete sa aktivnog poziva na zadržani poziv i obratno.

Prebaci — da povežete zadržani poziv sa aktivnim pozivom a da se sami isključite iz veze.

Konferencija — da uspostavite konferencijski poziv.

Privatan poziv — da u toku konferencijske veze obavite privatni razgovor.

Upozorenje: Ne držite uređaj uz uho kada je aktiviran zvučnik, pošto zvuk može biti preglasan.

■ Uputite video poziv

Kada uputite video poziv, pozvanoj strani se šalje živa pokretna slika, video, u realnom vremenu. Primaocu video poziva se prikazuje video snimak koji hvata kamera na zadnjoj strani Vašeg telefonskog aparata.

Da biste mogli da upućujete video pozive, neophodno je da imate USIM karticu kao i da budete povezani na neku WCDMA komunikacionu mrežu. Za detalje u vezi raspoloživosti i pretplate na servise video poziva, obratite se svom operatoru mreže ili provajderu servisa. Video poziv se može uspostaviti između samo dva učesnika. Video poziv se može uputiti nekom kompatibilnom telefonskom aparatu ili ISDN klijentu. Video pozivi se ne mogu upućivati kada je aktivan neki drugi govorni, video ili data poziv.

1. Da započnete video poziv, u režimu pripravnosti unesite telefonski broj, ili izaberite **Imenik**, pa zatim neki kontakt.
2. Pritisnite i držite taster "pozovi" ili izaberite **Opcije** > *Video poziv*. Početak video poziva može da potraje određeno vreme. Prikazuje se *Video poziv* i animacija koja označava upućivanje poziva. Ukoliko poziv ne uspe (recimo, komunikaciona mreža ne podržava video pozive ili prijemni uređaj nije kompatibilan), telefon Vas pita da li umesto toga želite da uputite klasičan poziv ili da pošaljete poruku.

   Savet: Da pojačate ili smanjite jačinu zvuka u toku poziva, pritiskajte tastere za podešavanje jačine zvuka, "glasnije" ili "tiše".

   Video poziv je aktivan kada vidite dve video slike i iz zvučnika čujete zvuk. Pozvana strana može da odbije slanje video sadržaja, u kom slučaju ćete videti statičnu sliku ili sivu pozadinsku sliku. Zvuk ćete čuti.
3. Da završite poziv, pritisnite taster "završi".

■ Odgovorite na neki video poziv ili ga odbacite

Kada primite video poziv, na ekranu se prikazuje *Video poziv*.

1. Da odgovorite na video poziv, pritisnite taster "pozovi". Prikazuje se upit *Dozvoliti da se video slika pošalje pozivaocu?*.

   Ako izaberete **Da**, pozivnoj strani se prikazuje slika koju hvata kamera Vašeg telefona. Ako izaberete **Ne**, ili ne učinite ništa, prenos video snimka se ne aktivira i čujete samo zvuk. Preko videa se prikazuje neka slika, što označava da se video snimak ne šalje. Slanje video snimka možete da uključite ili da isključite u svakom momentu u toku video poziva.
2. Da završite video poziv, pritisnite taster "završi".

Čak i ako u toku video poziva odbijete slanje videa, poziv će ipak biti tarifiran kao video poziv. Cene proverite sa svojim operatorom mreže ili provajderom servisa.

■ Opcije u toku video poziva

Izaberite **Opcije** u toku video poziva za sledeće opcije: *Podesi kontrast*, *Video brzina*, *Prelaz na gov. poziv*, *Završi poziv*, *Pošalji DTMF* i *Zvučnik*.

■ Video razmena

U toku aktivnog govornog poziva, sa pozvanom stranom možete da delite živu video sliku koju hvata kamera Vašeg aparata. Da bi sa Vama delila video, pozvana strana mora da poseduje kompatibilni mobilni uređaj, kao i da ima neku SIP adresu u Vašem telefonskom imeniku. Ukoliko za pozivaoca ne postoji SIP adresa, unesite je.

Izaberite **Opcije** > *Video razmena*. Telefon šalje pozivnicu, a na ekranu se prikazuje *Slanje pozivnice za*. Ako pozvana strana to prihvati, na ekranu se prikazuje *Početi video razmenu?*; pritisnite **Da** i telefon će početi slanje videa. Audio se preusmerava na zvučnik.

Da privremeno prekinete slanje videa, pritisnite **Pauza**. Centralni selekcioni taster prelazi u **Nastavi**.

Da obnovite slanje videa, pritisnite **Nastavi**. Centralni selekcioni taster prelazi u **Pauza**.

Da završite sesiju video razmene, pritisnite **Zaustavi**, i na ekranu će se prikazati *Video razmena završena* obema stranama u razgovoru.

Za raspoloživost i cene, kao i za pretplatu na ovaj servis, obratite se svom operatoru mreže ili provajderu servisa.

4. Napišite tekst

Tekst možete unositi, na primer kod pisanja poruka, koristeći tradicionalni ili intuitivni način unosa teksta. Dok pišete neki tekst, pritisnite i držite **Opcije** da prelazite sa tradicionalnog načina unosa teksta, označen sa , na intuitivni način, označen sa . Intuitivni način unosa teksta nije dostupan za sve jezike.

Registar slova (mala ili velika) je označen sa Abc, abc i ABC. Da promenite registar slova (velika ili mala), pritisnite taster **#**. Da pređete iz režima unosa slova na unos brojeva, označen sa 123, pritisnite i držite taster **#**, pa izaberite *Mod broja*. Da pređete sa unosa brojeva na unos slova, pritisnite i držite taster **#**.

Da postavite jezik za unos teksta, izaberite **Opcije** > *Jezik za pisanje*.

■ Tradicionalni način unosa teksta

Pritiskajte neki numerički taster, **1** do **9**, potreban broj puta sve dok se ne pojavi željeni karakter. Dostupnost karaktera zavisi od izabranog jezika za pisanje teksta. Ukoliko se naredno slovo nalazi na istom tasteru kao prethodno uneto, sačekajte dok se kursor ne pojavi, pa unesite željeno slovo. Najčešći znaci interpunkcije kao i posebni karakteri se nalaze na numeričkom tasteru **1**.

■ Intuitivni način unosa teksta

Intuitivni način unosa teksta se bazira na ugrađenom rečniku u koji i Vi možete da dodajete nove reči.

1. Pisanje teksta započnite koristeći tastere **2** do **9**. Svaki taster pritisnite samo jednom za jedno slovo. Telefon prikazuje zvezdicu (*) ili to slovo ako i ono ima svoje značenje kao reč. Unešena slova su podvučena.
2. Kada završite pisanje reči, i ona je ispravna, potvrdite to dodavanjem razmaka, pritisnite taster **0**.

   Ako reč nije ispravna, pritisnite potreban broj puta taster ***, pa zatim izaberite reč iz liste.

Ako se iza reči prikaže znak ?, reč koju nameravate da napišete se ne nalazi u rečniku. Da tu reč dodate u rečnik, izaberite **Kucaj**. Unesite reč koristeći tradicionalni način unosa teksta, pa izaberite **Memoriši**.

Da napišete složenicu, unesite prvi deo reči, pa je potvrdite pritiskom tastera za kretanje udesno. Napišite poslednji deo reči, pa je potvrdite.

3. Započnite pisanje naredne reči.

5. Krećite se po menijima

Telefonski aparat Vam nudi široki dijapazon funkcija koje su grupisane u menije.

1. Da pristupite meniju, izaberite **Meni**.

   Da promenite način prikaza menija, izaberite **Opcije** > *Pregled glav. menija* > *Lista*, *Mreža*, *Mreža sa oznakama* ili *Jezičak*.

   Da reorganizujete meni, dođite do menija koji želite da premestite, pa izaberite **Opcije** > *Organizuj* > **Premesti**. Dođite do mesta na koje želite da premestite dati meni, pa izaberite **OK**. Da sačuvate izvršenu izmenu, izaberite **Urađeno** > **Da**.
2. Krećite se po meniju, pa izaberite neku opciju (recimo, *Podešavanja*).
3. Ako izabrani meni sadrži podmenije, izaberite onaj koji želite, na primer *Pozovi*.
4. Ako izabrani meni sadrži dalje podmenije, ponovite korak 3.
5. Izaberite parametar, vrednost, po svom izboru.
6. Da se vratite u prethodni nivo menija, izaberite **Nazad**. Da izađete iz menija, izaberite **Izađi**.

6. Poruke

Imate mogućnost čitanja, pisanja, slanja i memorisanja tekstualnih, multimedijalnih, e-mail, audio, blic (automatskih) poruka i razglednica. Sve poruke su organizovane po folderima.

■ Tekstualne poruke (SMS)

Koristeći SMS servis, servis razmene kratkih poruka, možete da šaljete i primate tekstualne poruke, kao i da primate poruke koje mogu da sadrže slike (mrežni servis).

Pre nego što budete mogli da šaljete tekstualne ili SMS e-mail poruke, potrebno je da memorišete broj svog centra za razmenu poruka. Vidite "Podešavanja poruka", str. 43.

Da proverite dostupnost SMS e-mail servisa kao i da se pretplatite na njega, obratite se svom provajderu servisa. Da sačuvate neku e-mail adresu u *Imenik*, vidite "Sačuvajte detalje", str. 46.

Vaš uređaj podržava slanje tekstualnih poruka koje prelaze ograničenje broja karaktera za jednu poruku. Duže poruke će biti poslate kao niz od dve ili više poruka. Vaš provajder servisa to može tako i tarifirati. Karakteri koji koriste akcente ili druge znake, kao i karakteri pisama određenih jezika kao što je kineski, zauzimaju više prostora i shodno tome ograničavaju broj karaktera koji se može poslati u sklopu jedne poruke.

Indikator u vrhu ekrana prikazuje ukupan broj preostalih karaktera kao i broj poruka potrebnih za slanje napisanog teksta. Recimo, 673/2 znači da je preostalo još 673 karaktera i da će se poruka poslati kao serija od dve poruke.

Napišite i pošaljite poruku

1. Izaberite **Meni** > *Poruke* > *Kreirati poruku* > *Tekstualna poruka*.
2. Unesite jedan ili više telefonskih brojeva ili e-mail adresa u polje *Za:*. Da telefonski broj ili e-mail adresu preuzmete iz memorije, izaberite **Dodaj**.
3. Za SMS e-mail poruku, unesite i predmet u polje *Predmet:*.

4. Napišite svoju poruku u polju *Poruka:*.
5. Da poruku pošaljete, izaberite **Šalji**. Vidite "Slanje poruke", str. 31.

Pročitajte i odgovorite na poruku

1. Da vidite primljenu poruku, izaberite **Prikaži**. Da je vidite nekom drugom prilikom, izaberite **Izađi**.

   Kada kasnije budete želeli da poruku pročitate, izaberite **Meni** > *Poruke* > *Prijem*.
2. Da na poruku odgovorite, izaberite **Odgovori** > *Tekstualna poruka*, *Multimedija*, *Automatska por.* ili *Audio poruka*. Napišite odgovor na poruku.
3. Da poruku pošaljete, izaberite **Šalji**. Vidite "Slanje poruke", str. 31.

■ Multimedijalne poruke (MMS)

Napomena: Multimedija poruke mogu da primaju i prikazuje jedino uređaji koji nude kompatibilne funkcionalne mogućnosti. Izgled poruke može da bude različit u zavisnosti od prijemnog uređaja.

Multimedijalna poruka može da sadrži i priloge.

Za raspoloživost mrežnog servisa razmene multimedijalnih poruka kao i za pretplatu, obratite se svom provajderu servisa.

Napišite i pošaljite multimedijalnu poruku

Bežična komunikaciona mreža može da ograničava veličinu MMS poruka. Ako slika koju poruka sadrži prelazi to ograničenje, uređaj će je eventualno smanjiti kako bi mogla biti poslata kao MMS.

1. Izaberite **Meni** > *Poruke* > *Kreirati poruku* > *Multimedija*.
2. Napišite poruku. Da dodate neku datoteku, izaberite **Ubaci** iz liste opcija.
3. Da pogledate poruku pre slanja, izaberite **Opcije** > *Pregled*.
4. Da poruku pošaljete, izaberite **Šalji**. Vidite "Slanje poruke", str. 31.

5. Unesite jedan ili više telefonskih brojeva ili e-mail adresa u polje *Za:*. Da telefonski broj ili e-mail adresu preuzmete iz memorije, izaberite **Dodaj**.
6. Da poruku pošaljete, izaberite **Šalji**. Vidite "Slanje poruke", str. 31.

Napišite i pošaljite multimedijalnu plus poruku

Bežična komunikaciona mreža može da ograničava veličinu MMS poruka. Ako slika koju poruka sadrži prelazi to ograničenje, uređaj će je eventualno smanjiti kako bi mogla biti poslata kao MMS.

1. Izaberite **Meni** > *Poruke* > *Kreirati poruku* > *Multimedija plus*.
2. Unesite jedan ili više telefonskih brojeva ili e-mail adresa u polje *Za:*. Da telefonski broj ili e-mail adresu preuzmete iz memorije, izaberite **Dodaj**.
3. Unesite predmet, pa napišite tekst svoje poruke.
4. Da dodate neku datoteku, izaberite **Ubaci**.
5. Da pogledate poruku pre slanja, izaberite **Opcije** > *Pregled*.
6. Da poruku pošaljete, izaberite **Šalji**. Vidite "Slanje poruke", str. 31.

Slanje poruke

Institut zaštite autorskih prava može da sprečava kopiranje, modifikovanje, prenos ili prosleđivanje nekih slika, muzike (uključujući i tonove i melodije zvona) i drugog sadržaja.

Da poruku pošaljete, izaberite **Šalji**. Telefon poruku memoriše u folder *Slanje*, i započinje slanje.

Napomena: Dok telefonski aparat šalje poruku prikazuje se animirana ikonica . To znači da je uređaj poslao poruku na broj centra za slanje poruka koji je u njemu programiran. To ne znači da je poruka primljena na željenoj prijemnoj strani. Za više detalja u vezi SMS servisa, obratite se svom provajderu servisa.

Ako dođe do prekida u toku slanja poruke, telefon će nekoliko puta ponoviti pokušaj slanja. Ako i ti pokušaji ne uspeju, poruka ostaje u folderu *Slanje*. Da odustanete od slanja poruka koje se nalaze u folderu *Slanje*, dođite do željene poruke pa izaberite **Opcije** > *Poništi slanje*.

Pročitajte i odgovorite na poruku

Važno: Poruke otvarajte obazrivo. Objekti multimedija poruke mogu da sadrže zlonamerni softver ili da na neki drugi način budu štetni za uređaj ili PC računar.

1. Da vidite primljenu poruku, izaberite **Prikaži**. Da je vidite nekom drugom prilikom, izaberite **Izađi**.
2. Da vidite celu poruku kada ona sadrži neku prezentaciju, izaberite **Pusti**.

   Da vidite datoteke prezentacije ili priloga, izaberite **Opcije** > *Objekti* ili *Dodaci*.
3. Da na poruku odgovorite, izaberite **Opcije** > *Odgovori* > *Tekstualna poruka*, *Multimedija*, *Razglednica*, *Automatska por.* ili *Audio poruka.* Napišite odgovor na poruku.
4. Da poruku pošaljete, izaberite **Šalji**.

■ Razglednice

Napomena: Ova funkcionalna mogućnost možda nije na raspolaganju u Vašem uređaju kao rezultat kategorije pretplatničkog ugovora koju posedujete (mrežni servis).

Koristeći servis razmene razglednica (mrežni servis) možete da kreirate i da šaljete razglednice koje mogu da sadrže neku sliku i neki prateći tekst. Razglednica se šalje datom provajderu servisa koristeći servis razmene multimedijalnih poruka. Provajder servisa štampa tu razglednicu i šalje je na poštansku adresu koja se nalazi u poruci. Da bi se mogao koristiti ovaj servis, servis razmene multimedijalnih poruka mora biti aktiviran.

Pre nego što budete mogli da koristite servis slanja razglednica, morate se pretplatiti na taj servis. Za raspoloživost i cene, kao i za pretplatu na ovaj servis, obratite se svom operatoru mreže ili provajderu servisa.

Da pošaljete neku razglednicu, izaberite **Meni** > *Poruke* > *Kreiraj poruku* > *Razglednica*. Popunite adresu; obavezna polja su označena zvezdicom (*). Dođite do polja za sliku, izaberite **Ubaci** pa neku sliku iz *Galerija*, ili *Nova slika* da biste ubacili trenutnu sliku; zatim napišite svoj propratni tekst. Da poruku pošaljete, izaberite **Šalji**.

■ Blic (automatske) poruke

Blic (automatske) poruke su tekstualne poruke koje se prikazuju odmah po prijemu. Blic poruke se ne memorišu automatski.

Napišite poruku

Izaberite **Meni** > *Poruke* > *Kreiraj poruku* > *Automatska por.*. Unesite telefonski broj primaoca, pa napišite svoju poruku. Da u poruku ubacite tekst koji treperi, izaberite **Opcije** > *Znak za treperenje* da postavite marker. Tekst od tog markera do narednog unetog markera, treperi.

Primite poruku

Kada primite blic poruku, prikazuje se tekst *Poruka:* kao i par reči kojima poruka počinje. Da poruku pročitate, izaberite **Čitaj**. Da iz trenutne poruke preuzmete brojeve i adrese, izaberite **Opcije** > *Uzmi detalje*. Da poruku sačuvate, izaberite **Memoriši** pa zatim i folder u koji želite da je sačuvate.

■ Nokia Xpress audio poruke

MMS (razmena multimedijalnih poruka) servis možete da koristite za kreiranje i slanje audio poruka. Mrežni servis razmene multimedijalnih poruka (MMS) mora biti prethodno aktiviran da bi se mogle koristiti audio poruke.

Kreirajte poruku

1. Izaberite **Meni** > *Poruke* > *Kreiraj poruku* > *Audio poruka*. Otvara se modul diktafon. U vezi načina korišćenja diktafona, vidite "Diktafon", str. 75.
2. Izgovorite svoju poruku.
3. Unesite jedan ili više telefonskih brojeva u polje *Za:*, ili izaberite **Dodaj** da broj preuzmete iz memorije.
4. Da poruku pošaljete, izaberite **Pošalji**.

Preslušajte poruku

Da otvorite primljenu audio poruku, izaberite **Pusti**. Ako je primljeno više poruka, izaberite **Prikaži** > **Pusti**. Da poruku preslušate nekom drugom prilikom, izaberite **Izađi**.

■ Memorija puna

Kada primite neku poruku a memorija za poruke je puna, prikazuje se tekst *Memorija puna. Nije moguće primiti poruke.*. Da obrišete neke stare poruke, izaberite **OK** > **Da** a zatim i odgovarajući folder. Dođite do željene poruke, pa zatim izaberite **Obriši**. Ako je potrebno obrisati više poruka, izaberite **Označi**. Markirajte, označite, sve poruke koje želite da obrišete, pa zatim izaberite **Opcije** > *Obriši označeno*.

■ Folderi

Primljene poruke telefon čuva u folderu *Prijem*.

Poruke koje još nisu poslate se memorišu u folder *Slanje*.

U vezi podešavanja telefona da poslate poruke memoriše u folder *Poslate poruke*, vidite *Memor. poslate por.* u delu "Opšta podešavanja", str. 43.

Da vršite izmene ili pošaljete poruke koje ste napisali i memorisali u folder *Nacrti*, izaberite **Meni** > *Poruke* > *Nacrti*.

Svoje poruke možete da premestite u folder *Memoriši stavke*. Da organizujete svoje podfoldere u okviru *Memoriši stavke*, izaberite **Meni** > *Poruke* > *Memoriši stavke*. Da dodate neki folder, izaberite **Opcije** > *Dodaj folder*. Da neki folder obrišete ili preimenujete, dođite do željenog foldera pa izaberite **Opcije** > *Obriši folder* ili *Promeni naziv*.

U Vašem telefonu se nalaze neki šabloni. Da kreirate novi šablon, sačuvajte neku poruku kao šablon. Da pristupite listi šablona, izaberite **Meni** > *Poruke* > *Memoriši stavke* > *Šabloni*.

■ E-mail aplikacija

E-mail aplikacija koristi paketnu data vezu (mrežni servis) da bi Vam omogućila pristup Vašem e-mail nalogu. Ova e-mail aplikacija se razlikuje od SMS e-mail funkcije telefonskog aparata. Da biste koristili

e-mail funkciju svog telefona, neophodan je kompatibilan e-mail sistem.

Svojim telefonom možete da pišete, čitate i šaljete e-mail poruke. Vaš telefon podržava POP3 i IMAP4 e-mail servere. Ova aplikacija ne podržava tonske odzive tastature.

Pre nego što budete mogli da preuzimate bilo koje e-mail poruke, neophodno je da pribavite novi e-mail nalog ili da koristite svoj postojeći. U vezi svog e-mail naloga, obratite se svom provajderu servisa elektronske pošte.

E-mail podešavanja proverite sa svojim provajderom e-mail servisa (elektronske pošte). E-mail konfiguraciona podešavanja možete da primite i kao konfiguracionu poruku. Vidite "Servis konfiguracionih podešavanja", str. 10.

Da aktivirate e-mail podešavanja, izaberite **Meni** > *Poruke* > *Podešav. poruka* > *E-mail poruke*. Vidite "E-mail poruke", str. 45.

Čarobnjak podešavanja

Čarobnjak podešavanje će se automatski pokrenuti ako u telefonu ne postoje definisana podešavanja elektronske pošte. Da podešavanja unesete ručno, izaberite **Meni** > *Poruke* > *E-mail* > **Opcije** > *Upravljaj nalozima* > **Opcije** > *Novi*.

Opcija *Upravljaj nalozima* Vam omogućava da dodajete, brišete i vršite izmene e-mail podešavanja. Uverite se da ste definisali ispravnu preferentnu pristupnu tačku za svog operatora. Vidite "Konfiguracija", str. 62.
Za e-mail aplikaciju je potrebna Internet pristupna tačka bez posredničkog proksi servera. WAP pristupne tačke obično koriste proksi server i ne mogu se koristiti za e-mail aplikaciju.

Napišite i pošaljite e-mail poruku

Svoju e-mail poruku možete napisati pre povezivanja sa e-mail servisom, ili se prvo povezati na njega, pa onda napisati i poslati e-mail.

1. Izaberite **Meni** > *Poruke* > *E-mail* > *Napiši novi e-mail*.

2. Ako je definisano više e-mail naloga, izaberite onaj nalog sa kojeg želite da pošaljete tu e-mail poruku.
3. Unesite e-mail adresu primaoca, predmet i tekst e-mail poruke. Da dodate neku datoteku iz *Galerija*, izaberite **Opcije** > *Priloži datoteku*.
4. Da pošaljete e-mail poruku, izaberite **Pošalji** > *Pošalji odmah*.

   Da e-mail poruku sačuvate u folder *Za slanje* da biste je poslali nekom drugom prilikom, izaberite **Pošalji** > *Pošalji kasnije*.

   Da biste mogli da kasnije vršite izmene ili da nastavite sa pisanjem svoje e-mail poruke, izaberite **Opcije** > *Sačuvaj kao nacrt*. E-mail poruka se memoriše u *Sandučad za slanje* > *Nacrti*.

   Kada kasnije budete želeli da pošaljete e-mail poruku, izaberite **Meni** > *Poruke* > *E-mail* > **Opcije** > *Pošalji odmah* ili *Pošalji/proveri mail*.

Preuzmite e-mail u svoj telefon

1. Da preuzmete e-mail poruke poslate na Vaš e-mail nalog, izaberite **Meni** > *Poruke* > *E-mail* > *Proveri novi e-mail*.

   Ako je definisano više e-mail naloga, izaberite onaj nalog sa kojeg želite da preuzmete e-mail poruke.

   E-mail aplikacija prvo preuzima samo zaglavlja e-mail poruka.
2. Izaberite **Nazad** > *Sand. za primlj. poš.*, ime naloga i željenu novu poruku; zatim izaberite **Preuzmi** da preuzmete kompletnu e-mail poruku.

Da preuzmete nove e-mail poruke i da pošaljete e-mail poruke koje su memorisane u folder *Za slanje*, izaberite **Opcije** > *Pošalji/proveri mail*.

Pročitajte i odgovorite na e-mail poruku

Važno: Poruke otvarajte obazrivo. E-mail poruke mogu da sadrže zlonamerni softver ili da na neki drugi način budu štetne za uređaj ili za PC računar.

1. Izaberite **Meni** > *Poruke* > *E-mail* > *Sand. za primlj. poš.*, ime naloga, pa zatim i željenu poruku.

2. Da odgovorite na e-mail, izaberite **Odgovori** > *originalnim tekstom* ili *praznom porukom*. Da odgovorite većem broju primalaca te poruke, izaberite **Opcije** > *Odgovori svima*. Potvrdite ili izmenite e-mail adresu i predmet poruke, zatim napišite svoj odgovor.
3. Da poruku pošaljete, izaberite **Pošalji** > *Pošalji odmah*.

E-mail folderi

Vaš telefon čuva e-mail poruke koje ste preuzeli sa svog e-mail naloga u folderu *Sand. za primlj. poš.*. Folder *Sandučad za slanje* sadrži naredne foldere: "Ime naloga" za dolazne e-mail poruke, *Arhiva* za arhiviranje e-mail poruka, *Prilagođen 1—Prilagođen 3* za razvrstavanje e-mail poruka, *Neželjeno* gde se čuvaju neželjene ("spem") e-mail poruke, *Nacrti* za čuvanje nedovršenih e-mail poruka, *Za slanje* za čuvanje e-mail poruka koje nisu poslate i *Poslato* za čuvanje poslatih e-mail poruka.

Da organizujete foldere i e-mail poruke u njima, izaberite **Opcije** da biste videli opcije koje su na raspolaganju za svaki od foldera.

Filter neželjene pošte

Da aktivirate i definišete kriterijume filtera neželjene pošte (spem filter), izaberite **Opcije** > *Filter za spem* > *Podešavanja* u opštem prikazu e-mail aplikacije. Spem filter Vam omogućava da određene pošiljaoce poruka stavite na "crnu" ili na "belu" listu. Poruke od pošiljaoca sa crne liste se filtriraju i šalju u folder *Neželjeno*. Poruke pošiljaoca iz bele liste i liste "nepoznato" se preuzimaju u prijemno poštansko sanduče e-mail naloga. Da biste nekog pošiljaoca stavili na "crnu" listu, izaberite njegovu e-mail poruku u folderu *Sand. za primlj. poš.*, zatim izaberite **Opcije** > *Na crnu listu*.

■ Ćaskanje

Koristeći ćaskanje (mrežni servis) možete da razmenjujete kratke, jednostavne poruke sa korisnicima koji su onlajn, tj. povezani na servis. Neophodno je da se pretplatite na ovaj servis i da se registrujete na servis ćaskanja (razmene instant poruka) koji želite da koristite. Za više

informacija u vezi prijavljivanja na servis ćaskanja, obratite se svom provajderu servisa.

U vezi postavljanja neophodnih podešavanja servisa ćaskanje, vidite *Podešavanja veze* u delu "Pristupite", str. 38. Ikonice i tekstovi mogu da budu različiti, zavisno od datog servisa ćaskanja.

Napomena: Zavisno od Vašeg specifičnog servisa ćaskanja, možda Vam neće biti dostupne sve funkcionalne mogućnosti opisane u ovom uputstvu.

Pristupite

Izaberite **Meni** > *Poruke* > *Ćaskanje*. *Ćaskanje* može imati i drugi naziv, zavisno od Vašeg provajdera servisa. Ako je na raspolaganju više skupova podešavanja servisa ćaskanja, izaberite onaj koji želite. Izaberite neku od sledećih opcija:

Prijava - da se povežete na čet servis, servis ćaskanja. Da postavite telefon tako da se automatski povezuje sa servisom ćaskanja kada ga uključite; u proceduri prijavljivanja izaberite *Automatska prijava:* >*Uključi*, ili izaberite **Meni** > *Poruke* > *Ćaskanje*, povežite se na dati servis ćaskanja, pa zatim izaberite **Opcije** > *Podešavanja* > *Automatska prijava* > *Uključi*.

Memoris. razgovori - da vidite, obrišete ili preimenujete razgovore koje ste sačuvali u toku sesije ćaskanja.

Podešavanja veze — da izvršite izmene neophodnih podešavanja veze za razmenu poruka i praćenje prisutnosti.

Povežite se

Da se povežete na servis, pristupite meniju "Ćaskanje", po potrebi izaberite željeni servis ćaskanja, pa zatim izaberite *Prijava*.

Da raskinete vezu sa servisom ćaskanja, izaberite **Opcije** > *Odjava*.

Sesije

Kada ste povezani na servis, u statusnoj traci se prikazuje Vaš status onako kako ga vide drugi korisnici servisa: *Moj status: Online*, *Moj*

status: zauzet ili *Stat.: naizgled Off.* — da promenite svoj status, izaberite **Promeni**.

Ispod statusne linije su tri foldera sa Vašim kontaktima i njihovim statusima: *Razgovori*, *Online* i *Offline*. Da biste razvili (proširili) folder, dođite do njega pa izaberite **Raširi** (ili pritisnite taster za kretanje udesno), a da biste ga saželi, izaberite **Sažmi** (ili pritisnite taster za kretanje ulevo).

Razgovori — prikazuje se lista novih i pročitanih čet (instant) poruka ili pozivnica na ćaskanje aktivne sesije ćaskanja.

označava novu grupnu poruku.

označava pročitanu grupnu poruku.

označava novu čet (instant) poruku.

označava pročitanu čet (instant) poruku.

označava pozivnicu.

Ikonice i tekstovi na ekranu zavise od datog servisa ćaskanja.

Online — prikazuje broj kontakata koji su "onlajn", tj. koji su povezani na servis.

Offline — prikazuje broj kontakata koji su "oflajn",tj., nisu povezani na servis.

Da započnete konverzaciju, razvijte folder *Online* ili *Offline*, dođite do kontakta sa kojim želite da ćaskate, pa izaberite **Ćaskanje**. Da odgovorite na neku pozivnicu ili na poruku, razvijte folder *Razgovori*, dođite do kontakta sa kojim želite da ćaskate, pa izaberite **Otvori**. U vezi dodavanja kontakata, vidite "Dodajte kontakte za ćaskanje", str. 41.

Grupe > *Javne grupe* (ne prikazuje se ako mreža ne podržava grupe) — prikazuje se lista adresa, bukmark oznaka, javnih grupa koje nudi dati provajder servisa. Da započnete sesiju ćaskanja sa nekom grupom, dođite do te grupe, pa zatim izaberite **Pridr. se**. Unesite svoje "ekransko" ime koje želite da koristite kao svoj nadimak u konverzaciji, ćaskanju. Pošto se uspešno priključite grupnoj konverzaciji, možete da započnete sa učestvovanjem u njoj. Možete da kreirate i neku privatnu grupu. Vidite "Grupe", str. 41.

Izaberite *Traži* > *Korisnike* ili *Grupe* - da potražite druge korisnike ćaskanja ili javne grupe na mreži prema telefonskom broju, "ekranskom imenu", e-mail adresi ili imenu. Ako izaberete *Grupe*, neku grupu možete da tražite po nekom članu grupe, po imenu grupe, temi ili identifikatoru (ID).

Opcije > *Ćaskanje* ili *Pridruži se grupi* - da započnete konverzaciju nakon što ste pronašli željenog korisnika ili grupu.

Prihvatite ili odbacite pozivnicu

Kada primite novu pozivnicu, da biste je pročitali izaberite **Čitaj**. Ako je primljeno više pozivnica, izaberite neku od njih, pa zatim izaberite **Otvori**. Da se pridružite konverzaciji u nekoj privatnoj grupi, izaberite **Prihvati**, zatim unesite "ekransko ime" koje želite da koristite kao svoj nadimak. Da pozivnicu odbacite ili da je obrišete, izaberite **Opcije** > *Odbiti*, odnosno *Obriši*.

Pročitajte neku čet (instant) poruku

Kada primite poruku koja ne pripada aktivnoj konverzaciji, na ekranu se prikazuje *Nova poruka ćaskanja*. Da je pročitate, izaberite **Čitaj**. Ako je primljeno više poruka, izaberite neku od njih, pa zatim izaberite **Otvori**.

Nove poruke koje se prime u toku aktivne konverzacije se smeštaju u *Ćaskanje* > *Razgovori*. Kada primite poruku od nekoga ko se ne nalazi u *Kontakti za ćaskanje*, prikazuje se ID (identifikator) pošiljaoca. Da sačuvate neki novi kontakt koji se ne nalazi u memoriji telefonskog aparata, izaberite **Opcije** > *Memoriši kontakt*.

Učestvujte u nekoj konverzaciji, razgovoru

Da se pridružite nekoj sesiji ćaskanja, ili da je započnete, napišite svoju poruku, zatim izaberite **Pošalji**.

Kada primite novu poruku u toku konverzacije od osobe koja ne učestvuje u toj konverzaciji, prikazuje se a telefon se oglašava alarmom.

Napišite svoju poruku, pa izaberite **Pošalji**. Prikazuje se Vaša poruka, a poruka odgovora se prikazuje ispod nje.

Dodajte kontakte za ćaskanje

Kada ste povezani na servis ćaskanja, u glavnom meniju Ćaskanja izaberite **Opcije** > *Dodaj kontakt* > *Pomoću br. mobilnog*, *Unesi ID ručno*, *Traženje sa servera* ili *Kopiraj sa servera* (zavisno od provajdera servisa).

Dođite do nekog kontakta. Da započnete konverzaciju, izaberite **Ćaskanje**.

Blokirajte i deblokirajte poruke

Kada se nalazite u nekoj konverzaciji, i želite da blokirate poruke, izaberite **Opcije** > *Blokiraj kontakt*.

Da blokirate poruke od određenog kontakta u svojoj listi kontakata, dođite do njega u *Razgovori*, *Online* ili *Offline*, pa zatim izaberite **Opcije** > *Blokiraj kontakt* > **OK**.

Da neki kontak deblokirate, u glavnom meniju Ćaskanja izaberite **Opcije** > *Lista blokiranih*. Dođite do kontakta čije poruke želite da deblokirate, pa izaberite **Deblokiraj** > **OK**.

Grupe

Za konverzacije možete da koristite javne grupe koje nudi provajder servisa ili da kreirate sopstvene privatne grupe.

Javne grupe

Javne grupe koje održava Vaš provajder servisa možete memorisati i kao markere (adrese). Povežite se na servis za ćaskanje, pa izaberite *Grupe* > *Javne grupe*. Izaberite neku grupu, pa zatim izaberite **Pridr. se**. Ako niste u grupi, unesite svoje "ekransko" ime kao svoj nadimak u grupi. Da obrišete neku grupu iz svoje liste grupa, izaberite **Opcije** > *Obriši grupu*.

Da potražite neku grupu, izaberite *Grupe* > *Javne grupe* > *Traži grupe*.

Privatne grupe

Povežite se na servis za ćaskanje, pa u glavnom meniju izaberite **Opcije** > *Kreiraj grupu*. Unesite ime grupe i "ekransko ime" koje želite da koristite kao svoj nadimak. Markirajte članove privatne grupe u listi kontakata i napišite pozivnicu.

■ Govorne poruke

Govorna pošta je mrežni servis i na nju se eventualno treba pretplatiti. Za više informacija se obratite svom provajderu servisa.

Da pozovete svoju govornu poštu, izaberite **Meni** > *Poruke* > *Govorne poruke* > *Presluš. govorne por.*. Da unesete, potražite ili izmenite broj svoje govorne pošte, izaberite *Broj govorne pošte*.

Ako to mreža podržava, označava nove govorne poruke. Da pozovete broj svoje govorne pošte, izaberite **Slušaj**.

■ Info poruke

Od svog provajdera servisa možete da primate poruke o različitim temama (mrežni servis). Za više informacija se obratite svom provajderu servisa. Izaberite **Meni** > *Poruke* > *Info poruke*, pa zatim neku od opcija koje su na raspolaganju.

■ Servisne komande

Napišite i pošaljite svom provajderu servisni zahtev (poznat i kao USSD komanda, instrukcija) kao što je instrukcija za aktiviranje nekog mrežnog servisa. Izaberite **Meni** > *Poruke* > *Servisne koman.*.

■ Obrišite poruke

Da obrišete poruke, izaberite **Meni** > *Poruke* > *Obriši poruke* > *Po poruku* da poruke brišete pojedinačno, *Po folderu* da obrišete sve poruke u nekom folderu, ili *Sve poruke*.

■ SIM poruke

SIM poruke su specifične tekstualne poruke koje su sačuvane u SIM kartici. Ove poruke možete kopirati ili premestiti u memoriju telefonskog aparata, ali ne i obrnuto. Da pročitate SIM poruku, izaberite **Meni** > *Poruke* > **Opcije** > *SIM poruke*.

■ Podešavanja poruka

Opšta podešavanja

Opšta podešavanja su zajednička za tekstualne i multimedijalne poruke.

Izaberite **Meni** > *Poruke* > *Podešav. poruka* > *Opšte podešavanje*, pa izaberite neku od narednih opcija:

Memor. poslate por. > *Da* - da podesite telefon tako da memoriše poslate poruke u folder *Poslato*.

Preb. u Poslatim por. > *Dozvoljeno* — da podesite telefon tako da, kada se memorija za poruke ispuni, briše stare poslate poruke i zamenjuje ih novim porukama. Ovo podešavanje se prikazuje jedino ako je postavljeno *Memor. poslate por.* > *Da*.

Veličina slova — da postavite veličinu slova u porukama.

Grafički smešci > *Da* - da podesite telefon da "smeške" sastavljene od standardnih karaktera zamenjuje grafičkim.

Tekstualne poruke

Podešavanja tekstualnih poruka se odnose na slanje, prijem i prikazivanje tekstualnih i SMS e-mail poruka.

Izaberite **Meni** > *Poruke* > *Podešav. poruka* > *Tekstualne poruke*, pa zatim neku od narednih opcija:

Izveštaji o dostavi > *Da* - da zahtevate da Vam mreža šalje izveštaje o dostavi Vaših poruka (mrežni servis).

Centri poruka > *Dodaj centar* - da sačuvate telefonski broj i naziv centra za razmenu poruka koji je potreban za slanje tekstualnih poruka. Ovaj broj ćete dobiti od svog provajdera servisa.

Centar por. za korišć. — da izaberete koji će se centar za razmenu poruka koristiti.

Centri E-mail poruka > *Dodaj centar* — da postavite brojeve telefona i naziv centra za slanje SMS e-mail poruka.

E-mail centar u upot. — da izaberete koji će se centar za razmenu SMS e-mail poruka koristiti.

Trajnost poruke - da odredite vremenski period za koji će mreža pokušavati da dostavi Vaše poruke.

Poruke se šalju kao — da izaberete u kom će se formatu poruke slati: *Tekst*, *Pejdžer* ili *Faks* (mrežni servis).

Upotr. paketnih pod. > *Da* - da postavite GPRS kao preferentni nosilac za SMS.

Podrška znakova > *Puna* — da postavite da se svi karakteri poruke šalju onako kako se prikazuju. Ako izaberete *Sažeti*, karakteri sa akcentima i drugim dijakritičkim znacima će se eventualno konvertovati u druge karaktere.

Odg. pr. istog centra > *Da* - da omogućite primaocu Vaše poruke da Vam odgovori koristeći Vaš centar za poruke (mrežni servis).

Multimedijalne poruke

Ova podešavanja poruke se odnose na slanje, prijem i prikazivanje multimedijalnih poruka. Konfiguraciona podešavanja razmene multimedijalnih poruka možete da primite i kao konfiguracionu poruku. Vidite "Servis konfiguracionih podešavanja", str. 10. Podešavanja možete da unesete i ručno. Vidite "Konfiguracija", str. 62.

Izaberite **Meni** > *Poruke* > *Podešav. poruka* > *Multimedijal. poruke*, pa zatim neku od narednih opcija:

Izveštaji o dostavi > *Da* - da zahtevate da Vam mreža šalje izveštaje o dostavi Vaših poruka (mrežni servis).

Vel. slike (MMS plus) — da postavite veličinu slike u multimedijalnim plus porukama.

Veličina slike (MMS) — da postavite veličinu slike u multimedijalnim porukama.

Podr. tempir. slajdov. - da podesite podrazumevani (osnovni) vremenski interval između slajdova u multimedijalnim porukama.

Dozvoli MMS prijem — da omogućite ili da blokirate prijem multimedijalnih poruka, izaberite *Da* ili *Ne*. Ako izaberete *U matičnoj mreži*, nećete moći da primate multimedijalne poruke kada se nalazite izvan svoje matične mreže. Najčešće je za servis multimedijalnih poruka kao podrazumevano postavljeno *U matičnoj mreži*. Dostupnost ovog menija zavisi od Vašeg telefona.

Dolazne multim. por. — da dopustite automatski prijem multimedijalnih poruka, ručni prijem posle upita ili da odbijete prijem. Ovaj izbor, podešavanje, se ne prikazuje ako je za *Dozvoli MMS prijem* postavljena opcija *Ne*.

Dozvoli reklame - da se reklame primaju ili da se odbacuju. Ovo podešavanje se ne prikazuje ako je za *Dozvoli MMS prijem* postavljeno *Ne* ili ako je za *Dolazne multim. por.* postavljeno *Odbiti*.

Podešav. konfigur. > *Konfiguracija* - prikazuju se samo one konfiguracije koje podržavaju razmenu multimedijalnih poruka. Izaberite nekog provajdera servisa, *Podrazumevano* ili *Lična konfiguracija* za razmenu multimedijalnih poruka. Izaberite *Nalog*, pa zatim izaberite neki nalog na servisu razmene multimedijalnih poruka koji se nalazi u aktivnim konfiguracionim podešavanjima.

E-mail poruke

Ova podešavanja se odnose na slanje, prijem i prikazivanje e-mail poruka. Ova podešavanja možete da primite i kao konfiguracionu poruku. Vidite "Servis konfiguracionih podešavanja", str. 10. Podešavanja možete da unesete i ručno. Vidite "Konfiguracija", str. 62.

Izaberite **Meni** > *Poruke* > *Podešav. poruka* > *E-mail poruke*, pa zatim neku od narednih opcija:

Konfiguracija — da izaberete skup podešavanja koji želite da aktivirate.

Nalog - da izaberete neki nalog koji ste dobili od provajdera servisa.

Moje ime - da unesete svoje ime ili neki nadimak.

E-mail adresa — da unesete svoju e-mail adresu.

Informacije prijave — da unesete podatke o identifikaciji (autentikaciji) koji se koriste pri preuzimanja dolaznih e-mail poruka.

Podeš. dolazne pošte — da izaberete koliko će maksimalno poruka biti preuzimano.

Podeš. odlazn. (SMTP) — da unesete SMTP podatke i postavite opcije koje će se koristiti za slanje e-mail poruka.

Prik. proz. terminala > *Da* - da autentikaciju korisnika za povezivanja na intranet mreže sprovodite ručno.

7. Imenik

Imena i telefonske brojeve (kontakte) možete sačuvati u memoriju aparata i u memoriju SIM kartice.

U memoriji telefona se mogu čuvati kontakti sa dodatnim podacima, kao što su različiti tipovi brojeva i tekstualnih stavki. Za ograničeni broj kontakata možete da memorišete i sliku.

U memoriji SIM kartice se mogu čuvati imena sa po jednim telefonskim brojem. Kontakti u memoriji SIM kartice su označeni ikonicom .

■ Potražite neki kontakt

Izaberite **Meni** > *Imenik* > *Imena*. Krećite se po listi kontakata, ili unesite početna slova imena koje tražite.

■ Sačuvajte imena i telefonske brojeve

Imena i brojevi će se memorisati u aktivnu memoriju (u upotrebi). Da sačuvate, memorišete, neko ime i telefonski broj, izaberite **Meni** > *Imenik* > *Imena* > **Opcije** > *Dodaj novi kontakt*.

■ Sačuvajte detalje

U memoriju telefonskog aparata za neki kontakt možete da sačuvate različite vrste telefonskih brojeva, melodiju ili video snimak kao i kratku tekstualnu napomenu.

Prvi broj koji se memoriše automatski se postavlja za primarni, podrazumevani, i označava se okvirom oko oznake tipa broja, na primer . Kada izaberete neko ime iz kontakata da biste ga pozvali, ako ne izaberete neki drugi, koristiće se osnovni, podrazumevani broj.

Proverite da aktivna memorija bude ili *Telefon* ili *Telefon i SIM kartica*. Vidite "Podešavanja", str.48.

Potražite kontakt kojem želite da dodate neki detalj, pa izaberite **Detalji** > **Opcije** > *Dodaj detalj*. Izaberite neku od raspoloživih opcija.

■ Kopirajte ili premestite kontakte

Kontakte možete premeštati i kopirati iz memorije telefonskog aparata u memoriju na SIM kartici i obratno. U memoriji SIM kartice se mogu čuvati imena sa po jednim telefonskim brojem.

Da kontakte premestite ili kopirate pojedinačno, izaberite **Meni** > *Imenik* > *Imena*. Dođite do željenog kontakta, pa zatim izaberite **Opcije** > *Premesti kontakt* ili *Kopiraj kontakt*.

Da premestite ili da kopirate više markiranih, označenih kontakata, izaberite **Meni** > *Imenik* > *Imena*. Dođite do nekog kontakta, pa izaberite **Opcije** > *Označi*. Označite i ostale kontakte, pa zatim izaberite **Opcije** > *Premesti označeno* ili *Kopiraj označene*.

Da premestite ili da kopirate sve kontakate, izaberite **Meni** > *Imenik* > *Premesti kontak.* ili *Kopiraj kontakte*.

■ Izmenite kontakt detalje

Potražite željeni kontakt, pa zatim izaberite **Detalji**. Da izmenite ime, broj, tekstualnu stavku, ili da promenite sliku, izaberite **Opcije** > *Izmeniti*. Da promenite tip broja, dođite do željenog broja, pa izaberite **Opcije** > *Promeni tip*. Da odabrani broj postavite za osnovni, podrazumevani broj, izaberite *Post. kao podrazum.*.

■ Sinhronizujte sve

Sinhronizujte svoj kalendar, podatke o kontaktima i napomene sa nekim udaljenim Internet serverom (mrežni servis). Za detalje, vidite "Sinhronizacija sa serverom", str. 59.

■ Obrišite kontakte

Da obrišete sve kontakte iz memorije telefona ili SIM kartice i detalje koji su im pridodati, izaberite **Meni** > *Imenik* > *Obriši sve kont.* > *Iz memorije telefona* ili *Sa SIM kartic*e.

Da obrišete neki kontakt, potražite ga, pa izaberite **Opcije** > *Obriši kontakt*.

Da obrišete neki broj, tekstualni podatak ili sliku koji su pridodati kontaktu, potražite taj kontakt, pa izaberite **Detalji**. Dođite do željenog detalja, izaberite **Opcije** > *Obriši* pa zatim neku od raspoloživih opcija.

■ Vizitkarte

Kontakt podatke neke osobe možete razmenjivati u formi vizitkarte sa kompatibilnim uređajem koji podržava vCard standard.

Da pošaljete neku vizitkartu, potražite kontakt čije podatke želite da pošaljete, pa zatim izaberite **Detalji** > **Opcije** > *Pošalji vizitkartu*.

Kada primite vizitkartu, izaberite **Prikaži** > **Memoriši** da je sačuvate u memoriju telefonskog aparata. Da vizitkartu odbacite, izaberite **Izađi** > **Da**.

■ Podešavanja

Izaberite **Meni** > *Imenik* > *Podešavanja*, pa zatim neku od narednih opcija:

Memorija u upotrebi - da izaberete SIM karticu ili memoriju telefona za svoje kontakte. Izaberite *Telefon i SIM kartica* da biste imena i brojeve mogli da pozivate iz obe memorije. U tom slučaju, kada memorišete imena i brojeve, oni se upisuju u memoriju telefonskog aparata.

Pregled imenika — da postavite kako će se imena u *Imenik* prikazivati.

Prikaži ime — da izaberete da li će se prvo prikazivati ime ili prezime osobe.

Veličina slova — da postavite veličinu slova za prikaz liste kontakata.

Stanje memorije - da vidite količinu slobodne i zauzete memorije.

■ Grupe

Izaberite **Meni** > *Imenik* > *Grupe*, da imena i telefonske brojeve upisane u memoriju organizujete po grupama pozivalaca sa zasebnim tonovima zvona i slikama grupe.

■ Brza biranja

Da dodelite neki telefonski broj tasteru za brzo biranje, izaberite **Meni** > *Imenik* > *Brza biranja* i dođite do željenog numeričkog tastera za brzo biranje.

Izaberite **Dodeli** ili, ako je neki broj već dodeljen tom numeričkom tasteru, izaberite **Opcije** > *Promeni*. Izaberite **Traži** pa zatim i kontakt koji želite da dodelite tom tasteru za brzo biranje. Ako je funkcija *Brzo biranje* isključena, telefon Vas pita da li želite da je aktivirate. Vidite i *Brzo biranje* u delu "Poziv", str. 60.

Za pozivanje preko tastera za brzo biranje, vidite "Brzo biranje", str. 21.

■ Brojevi servisa i moji brojevi

Izaberite **Meni** > *Imenik* pa zatim neki od narednih podmenija:

Info brojevi - da pozivate brojeve za informacije svog provajdera ako se ti brojevi nalaze u SIM kartici (mrežni servis).

Brojevi servisa - da pozivate brojeve servisa svog provajdera ako se ti brojevi nalaze u SIM kartici (mrežni servis).

Moji brojevi — da vidite telefonske pretplatničke brojeve dodeljene Vašoj SIM kartici, ako se oni nalaze u njoj.

8. Dnevnik

Aparat će registrovati propuštene, primljene i upućene pozive jedino ako Vaša mreža podržava ovu funkciju, ako je aparat uključen i ako se nalazi unutar zone pokrivanja mreže.

Da vidite podatke o svojim pozivima, izaberite **Meni** > *Dnevnik* > *Propušteni poz.*, *Primljeni pozivi* ili *Pozivani brojevi*. Da svoje skorašnje propuštene i primljene pozive, kao i birane brojeve vidite po hronološkom redu, izaberite *Dnevnik poziva*. Da vidite kontakte kojima ste u poslednje vreme poslali poruke, izaberite *Primaoci poruke*.

Da vidite podatke o svojim skorašnjim komunikacijama, izaberite **Meni** > *Dnevnik* > *Trajanje poziva*, *Brojač pak. pod.* ili *Merač pak. pod.*.

Da vidite koliko ste tekstualnih i multimedijalnih poruka poslali i primili, izaberite **Meni** > *Dnevnik* > *Dnevnik poruka*.

Napomena: Stvarni račun za razgovore i usluge provajdera može da varira u zavisnosti od funkcionalnih mogućnosti mreže, zaokruživanja računa, poreza i tako dalje.

Neki merači i brojači mogu da budu resetovani, poništeni, u toku servisiranja ili ažuriranja verzije softvera.

■ Informacija o poziciji

Mreža Vam može uputiti zahtev za pozicijom (mrežni servis). Da se pretplatite na ovaj servis, kao i da dogovorite davanje informacija o lokaciji, obratite se svom provajderu servisa.

Da prihvatite ili da odbacite zahtev za lokacijom, izaberite **Prihvati**, odnosno **Odbij**. Ako propustite zahtev, telefon automatski prihvata ili odbacuje zahtev zavisno od toga šta ste dogovorili sa operatorom komunikacione mreže ili sa provajderom servisa. Telefon prikazuje *1 propušteni zahtev za pozicijom*. Da vidite propuštene zahteve za lokacijom (pozicijom), izaberite **Prikaži**.

Da vidite informacije o 10 poslednjih obaveštenja i zahteva, ili da ih obrišete, izaberite **Meni** > *Dnevnik* > *Pozicioniranje* > *Dnevnik pozicije* > *Otvori folder* ili *Obriši sve*.

9. Podešavanja

■ Načini rada

Vaš telefon nudi grupe podešavanja koje se nazivaju načini rada (profili) za koje možete podesiti tonske odzive telefona za različite situacije i različita okruženja.

Izaberite **Meni** > *Podešavanja* > *Načini rada*, željeni način rada, pa zatim neku od narednih opcija:

Aktiviraj - da izabrani način rada aktivirate.

Prilagodi - da taj način rada prilagodite svojim potrebama. Izaberite podešavanje koje želite da izmenite i izvršite izmene.

Ograniči trajanje - da podesite način rada da bude aktivan samo određeno vreme, do 24 sata, zatim podesite vreme prestanka. Kada podešeni period istekne, aktivira se prethodni način rada koji nije bio vremenski ograničen.

■ Teme

Tema sadrži komponente za personalizaciju, prilagođavanje telefona svojim potrebama.

Izaberite **Meni** > *Podešavanja* > *Teme*, pa zatim neku od narednih opcija:

Izaberi temu - da postavite neku temu. Otvara se lista foldera u *Galerija*. Otvorite folder *Teme* i izaberite neku temu.

Preuzimanja tema - da otvorite listu linkova (adresa) za preuzimanje dodatnih tema.

■ Tonovi

Možete promeniti podešavanja tonskih odziva odabranog aktivnog načina rada.

Izaberite **Meni** > *Podešavanja* > *Tonovi*. Ista podešavanja ćete naći i u meniju *Načini rada*. Vidite *Prilagodi* u delu "Načini rada", str. 51.

Da podesite aparat da zvoni samo na pozive sa telefonskih brojeva koji pripadaju odabranoj grupi pozivalaca, izaberite *Upozoravaj na*. Dođite do željene grupe pozivalaca, ili do *Sve pozive*, pa izaberite **Označi**.

Izaberite **Opcije** > *Memoriši* da podešavanja sačuvate, ili *Poništi* da ih ostavite nepromenjena.

Ako izaberete najviši nivo jačine zvona, on se dostiže u roku od par sekundi.

■ Glavni ekran

Izaberite **Meni** > *Podešavanja* > *Glavni ekran*, pa zatim neku od narednih opcija:

Pozadina — da dodate neku pozadinsku sliku za ekran u režimu pripravnosti (pasivnom režimu).

Aktivna pripravnost — da uključite ili da isključite režim aktivne pripravnosti, kao i da ga organizujete i prilagodite svojim potrebama.

Boja slova u priprav. - da izaberete boju teksta koji se prikazuje na ekranu u režimu pripravnosti (pasivnom režimu).

Ikone tast. navigacije — da se u režimu pripravnosti prikazuju ikonice trenutnih prečica navigacijskog tastera kada je režim aktivne pripravnosti isključen.

Animacija poklopca — da podesite svoj telefon tako da prikazuje neku animaciju kada otvarate i zatvarate telefon.

Veličina slova — da postavite veličinu slova za poruke, kontakte i Web strane.

Logo operatora - da podesite telefon tako da prikazuje ili da ne prikazuje logotip operatora mreže.

Prikaz inform. o ćeliji > *Uključeno* — da se prikazuje identifikacija mrežne ćelije koja se koristi, ako je dostupno na mreži.

■ Podešavanja

Napomena: Ova funkcionalna mogućnost možda nije na raspolaganju u Vašem uređaju kao rezultat kategorije pretplatničkog ugovora koju posedujete (mrežni servis).

X usluga — da servis (uslugu) uključite ili da ga isključite.

Izmeni listu kanala — da izvršite izmene pretplate kanala.

Brzina pokaz. novosti — da izaberete kojom se brzinom šlajfna sa vestima kreće po ekranu telefonskog aparata.

Broj prikazan. poruka— da izaberete broj poruka koje će se prikazivati u šlajfni sa vestima.

Upotr. altern. nosača — da izaberete alternativni prenosni put (nisilac) za dostavu poruka.

■ Vreme i datum

Da izmenite podešavanja vremena, vremenske zone i datuma, izaberite **Meni** > *Podešavanja* > *Vreme i datum* > *Vreme*, *Datum* ili *Autoažur. vrem. i dat.* (mrežni servis).

Kada putujete u drugu vremensku zonu, izaberite **Meni** > *Podešavanja* > *Vreme i datum* > *Vreme* > *Vremenska zona* pa zatim i vremensku zonu lokacije kao odstupanje od vremena po Griniču (GMT) ili izaberite svetsko usaglašavanje vremena (UTC). Vreme i datum se postavljaju za datu vremensku zonu i tako se omogućava da Vaš telefon prikazuje ispravno vreme slanja ili prijema tekstualnih i multimedijalnih poruka. Na primer, "GMT -5" je vremenska zona za Njujork (SAD), tj. 5 sati (časovnih zona) zapadno od Griniča/Londona (Velika Britanija).

■ Lične prečice

Pomoću ličnih prečica možete brže pristupati funkcijama koje najčešće koristite.

Levi selekcioni taster

Da iz liste funkcija izaberete neku funkciju, izaberite **Meni** > *Podešavanja* > *Lične prečice* > *Levi selekcioni taster*.

Ako je levi selekcioni taster **Idi na**, da biste aktivirali neku funkciju, u režimu pripravnosti (pasivnom režimu) izaberite **Idi na** > **Opcije**, pa zatim neku od narednih opcija:

Izaberi opcije — da u listu prečica dodate neku funkciju ili da je iz nje uklonite.

Organizuj — da reorganizujete funkcije u svojoj listi ličnih prečica.

Desni selekcioni taster

Da iz liste funkcija izaberete neku funkciju, izaberite **Meni** > *Podešavanja* > *Lične prečice* > *Desni selekcioni tast.*.

Navigacijski taster

Da navigacijskom tasteru (tasteri za kretanje) dodelite druge funkcije telefona iz prethodno definisane liste, izaberite **Meni** > *Podešavanja* > *Lične prečice* > *Navigacijski taster*.

Glasovne komande

Kontakte možete da pozivate kao i da aktivirate funkcije telefona izgovaranjem glasovne komande. Glasovne komande zavise od jezika. U vezi postavljanja jezika, vidite *Jezik prepoznavanja* u delu "Telefon", str. 61.

Da postavite funkcije telefona koje se mogu aktivirati glasovnom komandom, izaberite **Meni** > *Podešavanja* > *Lične prečice* > *Govorne komande*, pa zatim neki folder. Dođite do neke funkcije. označava da je aktivirana glasovna komanda. Da aktivirate glasovnu komandu, izaberite **Dodaj**. Da reprodukujete aktiviranu glasovnu komandu, izaberite **Pusti**. U vezi načina korišćenja glasovnih komandi, vidite "Unapređeno biranje glasom", str. 22.

Da organizujete glasovne komande, dođite do neke funkcije telefona, pa izaberite neku od narednih opcija:

Izmeni ili *Ukloni* — da promenite ili da deaktivirate glasovnu komandu izabrane funkcije telefona.

Dodati sve ili *Ukloniti sve* — da aktivirate ili da deaktivirate glasovne komande za sve funkcije u listi glasovnih komandi.

■ Povezivanje

Telefon možete povezati sa nekim kompatibilnim uređajem koristeći Bluetooth bežičnu tehnologiju ili USB kablovsku vezu. Možete da definišete podešavanja priključnih veza preko EGPRS-a, kao i da svoj telefon konfigurišete da razmenjuje (prima i šalje) podatke preko svog IC porta sa nekim IRDA kompatibilnim telefonom ili data (numeričkim) uređajem.

Bluetooth bežična tehnologija

Ovaj uređaj je usklađen sa Bluetooth Specifikacijama verzija 2.0+EDR koje podržavaju naredne profile: opšti pristup (generic access), pristup mreži (network access), opšta razmena objekata (generic object exchange), hendsfri (hands-free), slušalice (headset), dostava objekata na inicijativu servera (object push), prenos datoteka (file transfer), pristup mrežama preko ulaznih telefonskih linija (dial-up networking), pristup SIM kartici (SIM access) i serijski port (serial port). Da biste osigurali saradnju sa drugim uređajima koji podržavaju Bluetooth tehnologiju, koristite proširenja koja je odobrila Nokia za ovaj model. Proverite sa proizvođačem dotičnog uređaja njegovu kompatibilnost sa ovim uređajem.

Na nekim lokacijama može da postoji ograničenje upotrebe Bluetooth tehnologije. Proverite sa lokalnim vlastima ili sa provajderom servisa.

Upotreba funkcija koje koriste Bluetooth tehnologiju, ili ostavljanje takvih funkcija u pozadini dok se koriste druge funkcije, povećava energetske zahteve prema bateriji i skraćuje njeno trajanje.

Bluetooth tehnologija Vam omogućava povezivanje telefona sa kompatibilnim uređajem na rastojanjima do 10 metara (32 stope). Pošto uređaji koji koriste Bluetooth tehnologiju komunikaciju ostvaruju putem radio talasa, Vaš telefon i taj drugi uređaj ne moraju da budu u pravolinijskom vidnom polju, mada vezu mogu ometati prepreke kao što su zidovi ili drugi elektronski uređaji.

Postavite Bluetooth vezu

Izaberite **Meni** > *Podešavanja* > *Povezivanje* > *Bluetooth*, pa zatim neku od narednih opcija:

Bluetooth > *Uključen* ili *Isključen* - da aktivirate odnosno da deaktivirate Bluetooth funkciju u telefonu. označava da je Bluetooth aktiviran. Kada Bluetooth funkciju aktivirate prvi put u svom telefonu, od Vas se traži da svom telefonu dodelite neko ime. Koristite neko jedinstveno ime koje će drugi lako identifikovati.

Traži audio proširenj. — da izvršite pretraživanje kompatibilnih Bluetooth audio uređaja. Izaberite uređaj sa kojim želite da povežete svoj telefonski aparat.

Upareni aparati - da sprovedete pretragu svih Bluetooth uređaja unutar dometa. Izaberite **Novo** da se prikaže lista svih Bluetooth uređaja koji su

u dometu. Izaberite neki uređaj, pa zatim izaberite **Upari**. Unesite prethodno dogovorenu Bluetooth lozinku uređaja (dužine do 16 karaktera) da uređaj uparite sa svojim telefonom. Ovu lozinku morate da unesete samo kada dati uređaj povezujete prvi put. Vaš telefon se povezuje sa tim uređajem, i možete započeti prenos podataka.

Bluetooth bežična veza

Izaberite **Meni** > *Podešavanja* > *Povezivanje* > *Bluetooth*. Da proverite koja je Bluetooth veza trenutno aktivna, izaberite *Aktivni aparati*. Da vidite listu Bluetooth uređaja koji su trenutno upareni sa Vašim telefonskim aparatom, izaberite *Upareni aparati*.

Bluetooth podešavanja

Da definišete kako će se Vaš telefon prikazivati drugim Bluetooth uređajima, izaberite **Meni** > *Podešavanja* > *Povezivanje* > *Bluetooth* > *Bluetooth podešav.* > *Vidljivost mog telef.* ili *Ime mog telefona*.

Ako ste zabrinuti za bezednost komunikacija, isključite Bluetooth funkciju ili postavite *Vidljivost mog telef.* na *Skriven*. Komunikacije preko Bluetooth veze prihvatajte samo sa onima sa kojima ste se o tome dogovorili.

Infracrvena veza

Svoj telefon možete konfigurisati da razmenjuje (prima i šalje) podatke preko svog IC porta sa nekim IRDA kompatibilnim telefonom ili data (numeričkim) uređajem.

Ne usmeravajte snop IC (infracrvenih) zraka nikome u oči, i ne dozvolite da on stvara smetnje drugim IC uređajima. Infracrveni uređaji su laserski proizvodi klase 1.

Kada šaljete ili primate podatke, proverite da su IC portovi uređaja koji šalje i uređaja koji prima okrenuti jedan naspram drugoga i da između njih ne postoje fizičke prepreke.

Da aktivirate ili da deaktivirate IC port svog telefonskog aparata, izaberite **Meni** > *Podešavanja* > *Povezivanje* > *Infracrveno (IC)*.

Ukoliko se prenos podataka ne započne u roku od 2 minuta po aktiviranju IC porta, veza se prekida i mora se startovati ponovo.

Indikator IC veze

Kada je simbol stalno prikazan IC veza je aktivirana i Vaš telefonski aparat je spreman da šalje ili da prima podatke preko svog IC porta.

Kada se simbol pali i gasi, tj. kada blinka, Vaš telefonski aparat pokušava da se poveže sa drugim uređajem, ili je veza raskinuta.

Paketirani podaci (GPRS)

Opšti paketni prenos radio vezom (GPRS) je mrežni servis koji omogućava upotrebu mobilnih telefona za slanje i prijem podataka putem mreže bazirane na IP (Internet) protokolu.

Da definišete način korišćenja ovog servisa izaberite **Meni** > *Podešavanja* > *Povezivanje* > *Paketni podaci* > *Paketni prenos pod.*, pa zatim neku od narednih opcija:

Po potrebi — da postavite da se veza sa paketnim prenosom podataka uspostavlja kada je neka aplikacija zatreba. Veza se zatvara kada aplikaciju zatvorite.

Stalna veza - da podesite da se telefon automatski prijavljuje na paketnu mrežu čim se uključi.

Podešavanja modema

Svoj telefon možete preko Bluetooth bežične veze ili USB kablovske veze da povežete sa kompatibilnim PC računarom i da ga koristite kao modem da biste omogućili GPRS vezu sa svog računara.

Da definišete podešavanja veze sa svog PC računara, izaberite **Meni** > *Podešavanja* > *Povezivanje* > *Paketni podaci* > *Podeš. paketnih pod.* > *Aktivna prist. tačka*, zatim aktivirajte pristupnu tačku koju želite da koristite. Izaberite *Izmeni akt. prist. tač.* > *Prist. tačka pak. pod.*, unesite ime da biste promenili podešavanja pristupne tačke, pa zatim izaberite **OK**. Izaberite *Prist. tačka pak. pod.*, ukucajte ime pristupne tačke (APN) za uspostavljanje veze sa mrežom, pa zatim izaberite **OK**.

Parametre servisa EGPRS pristupa (APN, ime pristupne tačke) možete podesiti i na svom PC računaru koristeći program Nokia Modem Options. Vidite "Nokia PC Suite", str. 97. Ako ste parametre podesili i u računaru i u telefonskom aparatu, koristiće se oni u računaru.

Prenos podataka

Sinhronizujte svoj kalendar, podatke o kontaktima i beleške sa drugim kompatibilnim uređajem (recimo, nekim mobilnim telefonom), kompatibilnim PC računarom ili sa nekim serverom na Internetu (mrežni servis).

Vaš telefonski aparat omogućava prenos, razmenu, podataka sa PC računarom ili nekim drugim kompatibilnim uređajem i kada se telefon koristi bez SIM kartice.

Prenesite listu kontakata

Da biste kopirali ili sinhronizovali podatke koristeći svoj telefon, ime uređaja i podešavanja se moraju nalaziti u listi kontakata za razmenu podataka. Kada primite podatke od nekog uređaja (recimo, kompatibilnog mobilnog telefona), on se automatski dodaje u listu kao kontakt za razmenu podataka sa kontakt podacima dotičnog uređaja. *Sinhr. preko serv.* i *Sinhron. sa račun.* su sistemske, fabrički postavljene, stavke u toj listi.

Da u listu dodate novi kontakt za prenos podataka (recimo, neki mobilni telefon), izaberite **Meni** > *Podešavanja* > *Povezivanje* > *Prenos podataka* > **Opcije** > *Dod. kont. za prenos* > *Sinhronizacija telefona* ili *Kopiraj na telefon*, pa zatim unesite podešavanja u zavisnosti od vrste prenosa podataka.

Da izvršite izmene podešavanja kopiranja i sinhronizacije, izaberite neki kontakt u listi kontakata za razmenu podataka, pa zatim **Opcije** > *Izmeniti*.

Da obrišete neki kontakt za razmenu podataka, izaberite ga u listi kontakata za razmenu podataka pa zatim izaberite **Opcije** > *Obriši*.

Razmena podataka sa kompatibilnim uređajem

Za sinhronizaciju koristite Bluetooth bežičnu tehnologiju ili kablovsku vezu. Drugi uređaj mora da bude aktiviran za prijem podataka.

Da započnete prenos podataka, izaberite **Meni** > *Podešavanja* > *Povezivanje* > *Prenos podataka*, pa zatim i neki kontakt za prenos iz liste, osim *Sinhr. preko serv.* ili *Sinhron. sa račun.*. U zavisnosti od podešavanja, izabrani podaci se kopiraju ili sinhronizuju.

Sinhronizacija sa kompatibilnog PC računara

Da biste mogli da sinhronizujete podatke kalendara, napomene i kontakte, u PC računar instalirajte Nokia PC Suite softver za svoj model telefona. Za sinhronizaciju koristite Bluetooth bežičnu tehnologiju ili USB kabl, i startujte je sa PC računara.

Sinhronizacija sa serverom

Da biste mogli da koristite neki server na Internetu, pretplatite se na neki servis sinhronizacije. Za više informacija kao i za potrebna podešavanja servisa, obratite se svom provajderu servisa. Ova podešavanja možete da primite i kao konfiguracionu poruku. Vidite "Servis konfiguracionih podešavanja", str. 10 kao i "Konfiguracija", str. 62.

Da startujete sinhronizaciju koristeći svoj telefon, izaberite **Meni** > *Podešavanja* > *Povezivanje* > *Prenos podataka* > *Sinhr. preko serv.*. Zavisno od podešavanja, izaberite *Pokrećem sinhronizaciju* ili *Pokrećem kopiranje*.

Prva sinhronizacija, ili obnovljena sinhronizacija nakon prekida može da potraje i do 30 minuta.

USB data kabl

USB data kabl možete da koristite za prenos podataka između telefona i kompatibilnog PC računara ili štampača koji podržava PictBridge. USB kabl možete da koristite i sa paketom Nokia PC Suite.

Da aktivirate telefon za prenos podataka ili za štampanje slika, priključite data kabl. Potvrdite *Povezan USB kabl za podatke. Izaberite mod.*, pa zatim izaberite neku od narednih opcija:

Nokia mod — da telefon koristite sa aplikacijama na PC računaru u kojem je instaliran paket Nokia PC Suite.

Štampanje i medij — da telefon koristite sa nekim PictBridge kompatibilnim štampačem ili da telefon povežete sa nekim PC računarom radi sinhronizacije preko Windows Media Player (mizika, video).

Smeštanje podataka — da se telefon poveže sa nekim PC računarom u kojem ne postoji Nokia softver i da se telefon koristi kao eksterna jedinica za smeštaj podataka.

Da promenite USB režim, izaberite **Meni** > *Podešavanja* > *Povezivanje* > *USB kabl za podatke* > *Nokia mod*, *Štampanje i medij* ili *Smeštanje podataka*.

■ Poziv

Izaberite **Meni** > *Podešavanja* > *Pozovi*, pa zatim neku od narednih opcija:

Preusmerenje - da preusmerite dolazne pozive (mrežni servis). Pozive možda nećete moći da preusmerite ako su aktivirane neke opcije zabrane poziva. Vidite *Servis zabrane poziv.* u delu "Zaštita", str. 63.

Odg. bilo kojim tast. > *Uključen* - da na pozive možete da odgovarate kratkim pritiskom na bilo koji taster, osim na glavni prekidač, na taster "kamera", na levi ili desni selekcioni taster ili na taster "završi".

Aut. ponavlj. biranja > *Uključeno* - da telefon maksimalno deset puta pokušava da ponovo pozove neuspešno pozivani broj.

Pon. gov. za vid. poz. — da izaberete da li će telefon automatski uputiti govorni poziv broju sa kojim nije uspelo uspostavljanje video poziva.

Čistoća govora > *Aktiviranje* — da se poboljša razumljivost govora, posebno u bučnim sredinama.

Brzo biranje > *Uključeno* - da imena i brojeve dodeljene tasterima za brzo biranje, od **3** do **9**, birate pritiskom i držanjem odgovarajućeg numeričkog tastera.

Poziv na čekanju > *Aktiviraj* - da Vas mreža obaveštava o dolaznom pozivu u toku aktivne veze (mrežni servis). Vidite "Poziv na čekanju", str. 22.

Izveštaj po pozivu > *Uključen* - da aparat posle svakog poziva kratko prikazuje trajanje i cenu (mrežni servis) tog poziva.

Šalji moj identitet > *Da* — da se Vaš broj telefona prikazuje osobi koju pozivate (mrežni servis). Da biste koristili onu opciju koju ste ugovorili sa svojim provajderom servisa, izaberite *Određuje mreža*.

Odg. kada je pok. otv. > *Uključeno* — da na dolazni poziv odgovarate otvaranjem preklopnika.

Video razmena > *Uključen* — da u toku aktivnog poziva delite živu video sliku koju hvata kamera sa primaocem poziva. Za raspoloživost i cene, kao i za pretplatu na ovaj servis, obratite se svom operatoru mreže ili provajderu servisa.

■ Telefon

Izaberite **Meni** > *Podešavanja* > *Telefon*, pa zatim neku od narednih opcija:

Podešavanja jezika - da postavite jezik za ekranske tekstove, korisnički interfejs, svog telefona, izaberite *Jezik telefona*. *Automatski*; jezik se bira na osnovu podataka u SIM kartici. Da izaberete jezik USIM kartice, izaberite *SIM jezik*. Da postavite jezik za govornu reprodukciju, izaberite *Jezik prepoznavanja*. Vidite "Unapređeno biranje glasom", str. 22 kao i *Govorne komande* u delu "Lične prečice", str. 53.

Stanje memorije - da vidite količinu zauzete i raspoložive memorije telefonskog aparata.

Aut. zaštita tastature - da podesite da se tastatura Vašeg telefona automatski zaključava posle određenog vremenskog perioda neaktivnosti telefona u režimu pripravnosti. Izaberite *Uključena*, pa postavite vreme kašnjenja.

Zaštita tastature - da podesite telefonski aparat da zahteva unos sigurnosne šifre kod deblokade, otključavanja tastature. Unesite sigurnosnu šifru, pa izaberite *Uključena*.

Pozdravna poruka — da napišete poruku koja će se prikazivati kada se telefon uključi.

Mod mreže — da izabere duo režim (UMTS i GSM), UMTS ili GSM mrežni režim rada. Ovoj opciji ne možete da pristupite u toku aktivnog poziva.

Izbor operatora > *Automatski* - da telefonski aparat automatski bira jednu od celularnih mreža raspoloživih na Vašoj lokaciji. Izborom *Ručni* možete sami da birate mrežu koja ima sporazum o romingu sa Vašim provajderom servisa.

Pomoćna objašnjenja - da podesite aparat da prikazuje pomoćna objašnjenja.

Ton pri uključenju > *Uključen* - da podesite da se telefon oglašava nekim tonom, melodijom kada se uključi.

Upit za let > *Uključen*— telefon pri svakom uključivanju pita da li treba aktivirati profil, način rada "Let". Kod profila "Let" ("u letu"), sve radio komunikacije su isključene. Način rada (profil) "Let" treba koristiti u okruženjima koja su osetljiva na emisiju radio talasa.

Potv. akcija SIM serv. — Vidite "SIM servisi", str. 89.

■ Konfiguracija

Svoj telefon možete da konfigurišete podešavanjima koja su neophodna za određene servise kako bi oni funkcionisali ispravno. Ova podešavanja Vam može poslati i provajder servisa. Vidite "Servis konfiguracionih podešavanja", str. 10.

Izaberite **Meni** > *Podešavanja* > *Konfiguracija*, pa zatim neku od narednih opcija:

Podraz. pod. konfig. - da vidite provajdere servisa memorisane u telefonski aparat. Da konfiguraciona podešavanja nekog provajdera servisa postavite za podrazumevana (primarna) podešavanja, izaberite **Opcije** > *Post. kao podrazum.*.

Akt. podr. u svim apl. — da aktivirate podrazumevana (primarna) podešavanja za podržane aplikacije.

Željena pristup. tačka - da vidite memorisane pristupne tačke. Dođite do neke pristupne tačke, pa izaberite **Opcije** > *Detalji* da vidite ime provajdera servisa, nosilac podataka i pristupnu tačku za paketnu vezu ili priključni broj za GSM data vezu.

Veza na podr. provaj. — da preuzmete konfiguraciona podešavanja od svog provajdera servisa.

Podeš. rukov. uređ. — da dopustite ili da sprečite da telefon prima ažurne verzije softvera telefona. Zavisno od Vašeg telefonskog aparata, ova opcija može da ne bude dostupna.

Pod. lične konfigurac. - da ručno dodate nove lične naloge za različite servise, da ih aktivirate ili da ih obrišete. Da dodate novi lični nalog; ako prethodno niste dodali nijedan, izaberite **Dodaj**, u suprotnom, izaberite **Opcije** > *Dodaj novi*. Izaberite vrstu servisa, zatim izaberite i unesite sve potrebne parametre. Ovi parametri se razlikuju i zavise od izabrane vrste servisa. Da obrišete ili da aktivirate neki lični nalog, dođite do njega, pa izaberite **Opcije** > *Obriši* ili *Aktiviraj*.

■ Zaštita

I kada se koriste zaštitne funkcije koje ograničavaju pozive (kao što su zabrana poziva, zatvorena grupa korisnika i fiksno biranje), još uvek može biti moguće pozivanje zvaničnog broja službe pomoći koji je programiran u uređaju.

Izaberite **Meni** > *Podešavanja* > *Zaštita*, pa zatim neku od narednih opcija:

Zahtev za PIN šifrom i *Zahtev za UPIN šifr.* - da podesite aparat da zahteva PIN ili UPIN šifru pri svakom uključivanju. Neke SIM kartice ne dozvoljavaju isključivanje zahteva za unos šifre.

Zahtev za PIN2 šifr. — da izaberete da li će se PIN2 šifra tražiti kada se koriste određene funkcije telefona koje se štite PIN2 šifrom. Neke SIM kartice ne dozvoljavaju isključivanje zahteva za unos šifre.

Servis zabrane poziv. - da ograničite dolazne i odlazne pozive (mrežni servis). Za ovo Vam je neophodna šifra zabrane.

Fiksno biranje - da ograničite odlazne pozive samo na odabrane telefonske brojeve, ako to podržava Vaša SIM kartica. Kada je aktivirano fiksno biranje, nisu moguće GPRS veze osim slanja tekstualnih poruka preko GPRS veze. U tom slučaju, telefonski broj primaoca poruke i centra za razmenu poruka moraju da se nalaze u listi fiksnog biranja.

Zatvor. grupa korisn. - da definišete grupu osoba koje jedino možete pozivati i samo od njih primati pozive (mrežni servis).

Stepen zaštite > *Telefon* - da podesite telefon da zahteva zaštitnu šifru uvek kada se u njega ubaci nova SIM kartica. Ako izberete *Memorija*, telefon će zahtevati unos sigurnosne šifre kada se bira memorija SIM kartice i kada želite da promenite aktivnu memoriju.

Pristupne šifre - da promenite sigurnosnu šifru, PIN šifru, UPIN šifru, PIN2 šifru ili šifru za zabranu poziva.

Šifra u upotrebi — da izaberete da li će se aktivirati PIN ili UPIN šifra.

Sertifikati autoriteta ili *Korisnički sertifikati* — da vidite listu sertifikata ovlastioca (autoriteta) i korisničkih sertifikata koji su preuzeti u Vaš telefon. Vidite "Sertifikati", str. 95.

Podeš. zašt. modula — da vidite *Detalji zaštit. modula*, da aktivirate *Zat. za PIN šifr. mod.* ili da promenite PIN šifru modula i potpisni PIN. Vidite "Pristupne šifre", str. 9.

■ Upravljanje autorskim pravima nad digitalnim sadržajima (DRM)

Upravljanje autorskim pravima nad digitalnim sadržajima (Digital rights management, DRM) je instrument zaštite autorskih prava osmišljen da spreči modifikovanje i da ograniči distribuciju zaštićenih datoteka. Kada u svoj telefon preuzmete zaštićenu datoteku, ka što je audio, video, tema ili ton zvona, ona je besplatna, ali zaključana. Ključ za otključavanje datoteke plaćate i taj ključ za aktiviranje sadržaja se šalje u Vaš telefon kada preuzmete datoteku.

Da biste videli odobrena prava za neku zaštićenu datoteku, dođite do nje, pa zatim izaberite **Opcije** > *Ključevi za aktivaciju*. Na primer, možete videti koliko puta Vam je dopušteno da prikažete neki video zapis ili koliko Vam je još dana dopušteno da slušate neku pesmu.

Da biste odobrena prava za neku zaštićenu datoteku produžili, izaberite **Opcije** pa zatim i odgovarajuću opciju za dati tip datoteke, recimo *Aktiviraj temu*. Određene tipove zaštićenih datoteka možete slati svojim prijateljima, a oni za njih mogu kupiti sopstvene ključeve za aktiviranje sadržaja.

Institut zaštite autorskih prava može da sprečava kopiranje, modifikovanje, prenos ili prosleđivanje nekih slika, muzike (uključujući i tonove i melodije zvona) i drugog sadržaja.

Ovaj telefon podržava OMA DRM 1.0. i 2.0.

■ Povratite fabrička podešavanja

Da neka podešavanja menija vratite na prvobitne vrednosti, izaberite **Meni** > *Podešavanja* > *Vratiti fabr. pod.*. Unesite zaštitnu, sigurnosnu šifru. Imena i brojevi memorisani u *Imenik* se ne brišu.

10. Meni operatora

Ovaj meni Vam omogućava pristup portalu servisa koje nudi Vaš operator komunikacione mreže. Imena i ikonice zavise od samog operatora komunikacione mreže. Za detaljnije informacije, obratite se svom operatoru komunikacione mreže. Operator može i da ažurira ovaj meni putem servisne poruke. Za dalje informacije, vidite "Servisni prijem", str. 94.

11. Galerija

U ovom meniju možete da radite sa svojim slikama, video snimcima, muzičkim datotekama, temama, grafikama, tonovima i melodijama, audio snimcima i primljenim datotekama. Ove datoteke se memorišu u memoriju telefonskog aparata ili na ubačenu microSD memorijsku karticu i mogu se organizovati u foldere.

Vaš telefon podržava sistem ključa (za aktiviranje sadržaja) za zaštitu sadržaja u uređaju. Uvek proverite uslove isporuke svih sadržaja kao i ključ pre same nabavke, pošto mogu podrazumevati plaćanje.

Institut zaštite autorskih prava može da sprečava kopiranje, modifikovanje, prenos ili prosleđivanje nekih slika, muzike (uključujući i tonove i melodije zvona) i drugog sadržaja.

Da vidite listu foldera, izaberite **Meni** > *Galerija*.

Da vidite opcije koje su na raspolaganju za folder, izaberite folder, pa zatim > **Opcije**.

Da vidite listu datoteka u nekom folderu, izaberite folder, pa zatim > **Otvori**.

Da vidite opcije koje su na raspolaganju za neku datoteku, izaberite je, pa zatim > **Opcije**.

Da vidite foldere na memorijskoj kartici dok premeštate neku datoteku, dođite do memorijske kartice, pa zatim pritisnite taster za kretanje udesno.

■ Štampajte slike

XpressPrint

Vaš telefonski aparat podržava Nokia XPressPrint. Da biste telefon povezali sa kompatibilnim štampačem, upotrebite data kabl, ili slike pošaljite preko Bluetooth veze na neki štampač koji podržava Bluetooth tehnologiju. Vidite "Povezivanje", str. 54.

Možete da štampate slike koje su u JPEG formatu. Slike koje se prave kamerom se automatski memorišu u JPEG formatu.

Izaberite sliku koju želite da odštampate, pa zatim **Opcije** > *Štampaj*.

■ Memorijska kartica

Držite sve memorijske kartice van dohvata dece.

Memorijsku microSD karticu možete da koristite za čuvanje svojih multimedijalnih datoteka kao što su video snimci, audio snimci i muzičke datoteke, slike, poruke, kao i da na njoj pravite rezervnu kopiju sadržaja memorije telefona.

Neki folderi u okviru Galerije čiji sadržaj koristi sam telefon (recimo, teme) mogu se držati i na memorijskoj kartici.

U vezi načina ubacivanja i vađenja microSD memorijske kartice, vidite "Ubacite microSD karticu", str. 12.

Formatirajte memorijsku karticu

Kada se neka memorijska kartica formatira, svi podaci koji se na njoj nalaze se trajno gube. Neke memorijske kartice se isporučuju već formatirane, a druge je neophodno naknadno formatirati. Raspitajte se kod prodavca da li je memorijsku karticu neophodno formatirati pre njene upotrebe.

Da formatirate memorijsku karticu, izaberite **Meni** >*Galerija* ili *Aplikacije*, zatim folder memorijska kartica , pa **Opcije** > *Formatir. mem. kart.* > **Da**.

Kada se formatiranje završi, unesite neko ime za memorijsku karticu.

Zaključajte memorijsku karticu

Da postavite lozinku za zaključavanje memorijske kartice kako biste sprečili njeno neovlašćeno korišćenje, izaberite **Opcije** > *Postavi lozinku*. Lozinka može biti dužine do osam karaktera.

Lozinka se čuva u telefonu, i nije neophodno da je unosite ponovo sve dok tu memorijsku karticu koristite u istom telefonu. Ako želite da tu memorijsku karticu koristite u nekom drugom telefonu, tražiće se da unesete lozinku. Da obrišete lozinku, izaberite **Opcije** > *Obriši lozinku*.

Proverite utrošak memorije

Da proverite utrošak memorije različitih grupa podataka, kao i koliko je memorije na raspolaganju na memorijskoj kartici za instaliranje aplikacija i softvera, izaberite **Opcije** > *Detalji*.

12. Mediji

Kod snimanja i korišćenja slika i video snimaka pridržavajte se svih zakona i poštujte lokalne običaje kao i privatnost i legitimna prava drugih osoba, uključujući i autorska prava.

Pomoću ugrađene 3 megapikselske kamere sa autofokusom možete snimati fotografije ili video snimke.

■ Kamera

Kamera (fotoaparat) daje slike u .jpg formatu i omogućava digitalno zumiranje do osam puta.

Fotografišite

Da otvorite vizir (tražilo) kamere, izaberite **Meni** > *Mediji* > *Fotoaparat*.

Fotografije možete da snimate i kada je telefon zaklopljen. Pritisnite levi ili desni selekcioni taster, pa zatim izaberite *Fotoaparat*.

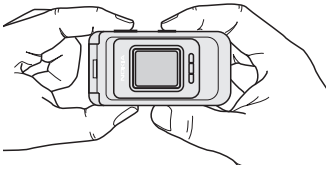

Da u režimu fotoaparat, uvećate ili da umanjite prikaz, tj. da zumirate, pritiskajte taster "glasnije" ili "tiše".

Da snimite fotografiju, izaberite *Slikaj* ili pritisnite taster "kamera". Telefon slike upisuje na memorijsku karticu.

Da automatski izoštrite sliku (autofokus), kratko pritisnite taster "kamera". Na ekranu se prikazuje beli okvir.

Izaberite **Opcije** da postavite *Uključi noćni mod* ako je osvetljenje prigušeno, *Uključi samookidač* da aktivirate samookidač, ili *Uključi niz fotograf.* da načinite niz uzastopnih fotografija. Kada je postavljen najviši kvalitet slike, telefon pravi niz od 3 uzastopna snimka, a niz od 8 snimaka kada su postavljene druge vrednosti kvaliteta slike.

Izaberite **Opcije** > *Podešavanja* >*Vreme pregleda slike*, pa zatim i vreme koliko će se dugo napravljeni snimak (fotografija) prikazivati na ekranu.

Za vreme pregleda fotografije, izaberite **Nazad** da napravite novi snimak, ili **Pošalji** da tu fotografiju pošaljete kao multimedijalnu poruku.

Ovaj uređaj podržava snimanje u rezoluciji 1536 x 2048 piksela.

Opcije fotoaparata i videa

Da koristite neki filter, izaberite **Opcije** > *Efekti* > *Normalno*, *Sive boje*, *Sepija*, *Negativ*.

Da promenite podešavanja kamere (fotoaparata) i videa, izaberite **Opcije** > *Podešavanja*.

■ Video

Možete da pravite video snimke u .3gp formatu. Vremensko ograničenje snimanja zavisi od dužine snimka i podešavanja kvaliteta.

Dužina i veličina datoteke snimaka se razlikuju u zavisnosti od izabranog kvaliteta i raspoložive memorije. Da postavite kvalitet za svoje video snimke, izaberite **Meni** > *Mediji* > *Video* > **Opcije** > *Podešavanja* > *Kvalitet slike* > *Visok*, *Normalan* ili *Osnovni*.

Da izaberete ograničenje veličine datoteke, izaberite **Meni** > *Mediji* > *Video* > **Opcije** > *Podešavanja* > *Dužina video snimka*. *Podrazumevano* znači da će veličina datoteke biti ograničena tako da se može smestiti u multimedijalnu poruku (veličina multimedijalne poruke zavisi od uređaja). *Maksimalna* znači da će se upotrebiti celokupna raspoloživa memorija. Raspoloživa memorija zavisi od toga gde se video snimak memoriše.

Snimite video snimak

Izaberite **Meni** > *Mediji* > *Video* > *Snimaj*. Možete i da pritisnete i držite taster "kamera". Da privremeno zaustavite snimanje, izaberite *Pauza*, a da nastavite snimanje, izaberite *Nastavi*. Da snimanje prekinete, izaberite *Zaustavi*. Telefon memoriše snimak u *Galerija* > *Video snimci*.

Da biste zumirali, uvećali ili umanjili, pritisnite taster za podešavanje jačine zvuka "glasnije" ili "tiše", ili skrolujete ulevo ili udesno.

■ Media plejer

Koristeći Media plejer možete gledati, puštati i preuzimati datoteke, na primer, slike, audio, video i animacije. Takođe možete gledati i video sadržaje strimovanjem sa nekog mrežnog servera (mrežni servis).

Izaberite **Meni** > *Mediji* > *Media plejer* > *Otvori Galeriju*, *Adrese*, *Idi na adresu* ili *Preuzimanje medija* da izaberete ili preuzmete medija sadržaje.

Izaberite **Meni** > *Mediji* > *Media plejer* > *Interval premotav.* da podesite u kolikim će se koracima (intervalima) premotavati unapred ili unazad.

Konfiguracija servisa strimovanja

Konfiguracionu poruku sa podešavanjima neophodnim za strimovanje (praćenje bez memorisanja u telefon) sadržaja možete dobiti od operatora mreže ili od provajdera servisa. Vidite "Servis konfiguracionih podešavanja", str. 10. Podešavanja možete da unesete i ručno. Vidite "Konfiguracija", str. 62. Da podešavanja aktivirate, učinite sledeće:

1. Izaberite **Meni** > *Mediji* > *Media plejer* > *Podeš. strimovanja* > *Konfiguracija*.
2. Izaberite nekog provajdera servisa, *Podrazumevano* ili *Lična konfiguracija* za strimovanje sadržaja.
3. Izaberite *Nalog*, pa zatim izaberite neki nalog na servisu za strimovanje sadržaja koji se nalazi u aktivnim konfiguracionim podešavanjima.

■ Muzički centar

Vaš telefon sadrži i muzički centar za slušanje muzičkih numera, audio snimaka ili drugih audio datoteka MP3 ili AAC formata koje su prenete u telefon koristeći aplikaciju Nokia Audio Manager koja je deo programskog paketa Nokia PC Suite. Vidite "Nokia PC Suite", str. 97.

Muzičke datoteke u nekom folderu memorije telefona ili memorijske kartice biće automatski otkrivene i dodate u podrazumevanu listu numera.

Da otvorite muzički centar, izaberite **Meni** > *Mediji* > *Muzički centar*.

Da otvorite muzički centar kada je telefon zaklopljen, pritisnite levi li desni "meki" taster, pa zatim izaberite *Muzika*.

Reprodukovanje muzičkih numera

Upozorenje! Muziku slušajte umereno glasno. Produženo izlaganje jakom intenzitetu zvuka može da Vam ošteti sluh.

Rukujte muzičkim centrom koristeći tastere na telefonu ili virtuelne (softverske) tastere na ekranu telefona.

Kada otvorite meni *Muzički centar*, prikazuju se detalji prve numere podrazumevane liste numera. Da je pustite, izaberite ▶II.

Da podesite jačinu zvuka reprodukcije, koristite tastere za podešavanje jačine zvuka na boku telefona.

Da reprodukovanje privremeno zaustavite, izaberite ▶II.

Da prekinete reprodukovanje, pritisnite i držite taster "završi".

Da pređete na narednu numeru, izaberite ▶▶I. Da pređete na početak prethodne numere, izaberite I◀◀.

Da trenutnu numeru premotate unazad, izaberite i držite I◀◀. Da trenutnu numeru brzo premotate unapred, izaberite i držite ▶▶I. Otpustite taster kada dođete do željenog dela numere.

Podešavanja muzičkog centra

U meniju *Muzički centar* mogu biti na raspolaganju sledeće opcije:

Lista pesama — Vidite sve numere koje se nalaze u listi numera i pustite željenu numeru. Da pustite neku od numera, dođite do nje i izaberite **Pusti**.

Kada izaberete **Opcije** možete da osvežite listu numera (recimo, nakon što dodate neke nove numere u listu) i da promenite listu numera koja se prikazuje kada otvorite meni Muzički centar ako u telefonu postoji više lista numera. Možete i da neku numeru pošaljete na drugi telefon.

Muzička biblioteka — Vidite bazu podataka muzičkih numera koje su na raspolaganju. Možete da izaberete muziku koju želite da slušate, da kreirate i da reorganizujete sadržaj fonoteke.

Opcije puštanja - Izaberite *Slučajan izbor* da numere iz liste slušate bez nekog posebnog redosleda, po slučajnom izboru. Izaberite *Ponavljanje* da se trenutna numera ili kompletna lista numera ponavlja.

Ekvilajzer za medije — Izaberite ili definišite podešavanja ekvilajzera. Vidite "Ekvilajzer", str. 75.

Repr. via Bluetooth — Povežite se sa nekim Bluetooth audio proširenjem.

Koristi ton — Muzičku numeru koju trenutno slušate postavite, recimo, za ton zvona.

Web stranica — da pristupite nekoj Web strani koja se odnosi na numeru koju trenutno slušate. Prigušeno je ako takva Web strana nije na raspolaganju.

Preuzimanja muzike - da se povežete na pretraživački (Internet) servis koji se odnosi na datu numeru. Ova funkcija Vam je na raspolaganju jedino kada je adresa takvog servisa data uz numeru.

■ Radio

FM radio prijemnik koristi drugu antenu, a ne antenu bežičnog uređaja. Da bi FM radio ispravno funkcionisao, neophodno je da su na uređaj priključene kompatibilne slušalice ili odgovarajuće proširenje.

Upozorenje: Muziku slušajte umereno glasno. Produženo izlaganje jakom intenzitetu zvuka može da Vam ošteti sluh. Ne držite uređaj uz uho kada je aktiviran zvučnik, pošto zvuk može biti preglasan.

Izaberite **Meni** > *Mediji* > *Radio*.

Da otvorite muzički centar kada je telefon zaklopljen, pritisnite levi li desni selekcioni taster, pa zatim izaberite *Radio*.

Da koristite grafičke tastere ▲, ▼, ◀◀ ili ▶▶ koji se prikazuju na ekranu, pređite (skrolujte) levo ili desno do željenog tastera, pa ga izaberite.

Sačuvajte radio frekvencije

1. Da započnete traženje radio stanica, izaberite i držite ◀◀ ili ▶▶. Da menjate radio frekvencije u koracima od 0,05 MHz, kratko pritiskajte ◀◀ ili ▶▶.
2. Da frekvenciju radio stanice sačuvate na nekoj memorijskoj lokaciji od 1 do 9, pritisnite i držite odgovarajući numerički taster. Da frekvenciju radio stanice sačuvate na nekoj memorijskoj lokaciji od

10 do 20, kratko pritisnite **1** ili **2**, pa zatim pritisnite i držite željeni numerički taster od **0** do **9**.

3. Unesite ime radio stanice.

Slušajte radio

Izaberite **Meni** > *Mediji* > *Radio*. Da dođete do željene frekvencije (stanice), izaberite ▲ ili ▼, ili pritisnite taster na slušalicama. Da izaberete neku radio stanicu, kratko pritisnite odgovarajući numerički taster. Da podesite jačinu zvuka, pritiskajte tastere za podešavanje jačine zvuka.

Izaberite neku od sledećih opcija:

Isključi — da isključite radio.

Memoriši stanicu — da sačuvate neku novu radio stanicu (prikazuje se kada se pronađe nova stanica).

Zvučnik ili *Slušalice* - da radio slušate preko zvučnika ili preko slušalica.

Mono izlaz ili *Stereo izlaz* - da radio slušate u mono ili u stereo varijanti.

Stanice — da izaberete listu sačuvanih radio stanica. Da neku radio stanicu obrišete ili preimenujete, dođite do željene stanice, pa izaberite **Opcije** > *Obriši stanicu* ili *Promeni naziv*. Izaberite *ID vizualnog servisa* da unesete identifikator (ID) servisa koji ste dobili od provajdera vizuelnog servisa (mrežni servis).

Pretraži sve stanice — da tražite nove radio stanice.

Podesi frekvenciju — da ručno unesete frekvenciju željene radio stanice.

Direktorijum stanica — da aktivirate direktorijum stanica radi traženja raspoloživih radio stanica na mreži i njihovog memorisanja.

Omog. vizual. servis — da omogućite ili da onemogućite prikazivanje vizuelnog sadržaja za trenutnu radio stanicu (mrežni servis). Da proverite dostupnost i cene, kao i da pribavite potrebna podešavanja, obratite se svom provajderu servisa.

Kada neka aplikacija koristi paketnu ili HSCSD vezu da šalje ili prima podatke, može doći do smetnji radio prijema.

■ Diktafon

Možete da snimate delove govora, zvuk ili aktivni poziv i da snimak sačuvate u *Galerija*. Ovo je korisno, na primer, kada želite da snimite ime i broj da biste ih kasnije zapisali.

Rikorder (diktafon) se ne može koristiti dok je aktivna neka data ili GPRS veza.

Snimite zvuk

1. Izaberite **Meni** > *Mediji* > *Diktafon*.

   Da koristite grafičke tastere , ili koji se prikazuju na ekranu, pređite (skrolujte) levo ili desno do željenog tastera, pa ga izaberite.

2. Da snimanje započnete, izaberite . Da snimanje započnete u toku poziva, izaberite **Opcije** > *Snimi*. Kada snimate telefonski razgovor, svi učesnici u vezi čuju tihi pisak. Kada snimate telefonski razgovor, držite telefon u normalnom položaju, uz uvo. Da snimanje privremeno zaustavite, izaberite .

3. Da snimanje završite, izaberite . Snimak se memoriše u *Galerija* > *Audio snimci*.

   Da preslušate poslednji sačinjeni snimak, izaberite **Opcije** > *Pust. posled. snimlj.*.

   Da poslednji sačinjeni snimak pošaljete, izaberite **Opcije** > *Pošalji posl. snimljeno*.

   Da vidite listu snimaka u *Galerija*, izaberite **Opcije** > *Lista snimaka* > *Audio snimci*.

■ Ekvilajzer

Možete da kontrolišete kvalitet zvuka kada se koristi muzički centar tako što ćete pojačati ili utišati određene frekventne opsege.

Izaberite **Meni** > *Mediji* > *Ekvilajzer*.

Da aktivirate neki skup, dođite do nekog od skupova ekvilajzera (audio profila) i izaberite **Aktiviraj**.

Da vidite, izmenite ili preimenujete odabrani skup, izaberite **Opcije** > *Vidi*, *Izmeni* ili *Preimenuj*. Ne mogu se svi skupovi menjati ili preimenovati.

13. Rokovnik

■ Budilnik

Telefon možete podesiti da se oglasi alarmom u željeno vreme. Izaberite **Meni** > *Rokovnik* > *Budilnik*.

Da postavite alarm, izaberite *Vreme alarma*, pa zatim unesite vreme za alarm. Da promenite vreme postavljeno za alarm, kada je vreme alarma podešeno, izaberite *Uključi*.

Da podesite alarm za odabrane dane u nedelji, izaberite *Ponavljanje alarma*.

Da izaberete ton ili melodiju alarma, ili da za alarm postavite neku radio stanicu, izaberite *Ton alarma*. Ako za alarm postavite radio, priključite slušalice na telefon.

Da postavite vreme obnavljanja alarma, izaberite *Prekid odlag. alarma*, pa postavite vreme.

Prekinite alarm

Telefon se oglašava tonom alarma čak i ako je isključen. Da alarm prekinete, izaberite **Zaustavi**. Ako pustite aparat da zvoni jedan minut, ili ako izaberete **Odloži**, alarm prestaje i obnavlja se posle onog vremena koje ste podesili u *Prekid odlag. alarma*.

Ako je u vreme podešeno za alarm uređaj isključen, on će se uključiti i oglasiti alarmom. Ako izaberete **Zaustavi**, uređaj pita da li želite da ga aktivirate za telefoniranje. Izaberite **Ne** da uređaj isključite, ili **Da** da biste mogli da pozivate i primate pozive. Ne birajte opciju **Da** kada upotreba bežičnog telefona može da prouzrokuje smetnje ili opasnost.

■ Kalendar

Izaberite **Meni** > *Rokovnik* > *Kalendar*.

Trenutni datum je uokviren. Ako su za taj dan postavljene neke napomene, dan je podebljan, a ispod kalendara se prikazuje početak napomene. Da vidite napomene za taj dan, izaberite **Vidi**. Da prikažete

neku sedmicu, izaberite **Opcije** > *Sedmični pregled*. Da obrišete sve napomene iz kalendara, izaberite mesečni ili sedmični prikaz (pregled), pa zatim izaberite **Opcije** > *Obriši sve napomene*.

U okviru *Podešavanja* možete da podesite datum, vreme, vremensku zonu, format vremena i datuma, separator datuma, podrazumevani (primarni) prikaz ili prvi dan u nedelji.
Opcija *Autom. obriši napom.* Vam omogućava da podesite telefonski aparat da automatski, posle određenog vremena, briše stare napomene.

Unesite neku napomenu u kalendar

Izaberite **Meni** > *Rokovnik* > *Kalendar*. Dođite do željenog datuma, izaberite **Opcije** > *Stavi napomenu*, pa zatim i neki od narednih tipova napomene: *Sastanak*, *Pozovi*, *Rođendan*, *Memo*ili *Podsetnik*. Popunite polja.

Alarm napomene

Telefon prikazuje napomenu i, ako je tako podešen, oglašava se nekim tonom ili melodijom. Kada je na ekranu prikazana napomena tipa poziv, prikazani broj možete da pozovete pritiskom na taster "pozovi". Da prekinete alarm i pogledate napomenu, izaberite **Vidi**. Da alarm prekinete na 10 minuta, izaberite **Odloži**.

Da prekinete alarm a da ne pogledate napomenu, izaberite **Izađi**.

■ Lista obaveza

Da sačuvate napomenu o nečemu što morate da uradite, izaberite **Meni** > *Rokovnik* > *Lista obaveza*.

Da unesete neku napomenu ako nema prethodno unešenih napomena, izaberite **Dodaj**, u suprotnom (ako već ima unešenih napomena), izaberite **Opcije** > *Dodaj*. Popunite polja, pa zatim izaberite **Memoriši**.

Da vidite neku napomenu, dođite do nje i izaberite **Vidi**. Dok je napomena prikazana, možete izabrati opciju vršenja izmena atributa napomene. Takođe, možete izabrati i opciju da obrišete odabranu napomenu ili da obrišete sve napomene koje ste prethodno označili kao obavljene.

■ Napomene

Da napišete i pošaljete belešku, napomenu, izaberite **Meni** > *Rokovnik* > *Napomene*.

Da unesete neku napomenu ako nema prethodno unešenih napomena, izaberite **Dodaj**, u suprotnom (ako već ima unešenih napomena), izaberite **Opcije** > *Stavi napomenu*. Napišite napomenu (belešku), pa zatim izaberite **Memoriši**.

■ Kalkulator

Kalkulator Vašeg telefonskog aparata podržava osnovne aritmetičke i trigonometrijske funkcije, korenovanje, inverziju i proračune konverzije valuta.

Napomena: Preciznost ovog kalkulatora je ograničena i on je namenjen samo za jednostavne proračune.

Izaberite **Meni** > *Rokovnik* > *Kalkulator*. Kada se na ekranu prikaže 0 (nula), unesite prvi član proračuna. Pritisnite taster **#** da unesete decimalni zarez. Dođite do oznake željene računske operacije ili funkcije, ili je izaberite u **Opcije**. Unesite drugi član računske operacije. Ove korake ponavljajte potreban broj puta. Da započnete novi proračun, prvo izaberite i držite **Obriši**.

Da izvršite proračun konverzije valuta, izaberite **Meni** > *Rokovnik* > *Kalkulator*. Da sačuvate valutni kurs, izaberite **Opcije** > *Kurs*. Izaberite jednu od prikazanih opcija. Unesite kurs, pritisnite taster **#** za decimalni zarez, pa zatim izaberite **OK**. Kurs ostaje u memoriji dok ga ne zamenite drugom vrednošću. Da sprovedete konverziju valuta, ukucajte iznos valute koju konvertujete, izaberite **Opcije** > *U domaću* ili *U stranu*.

Napomena: Kada promenite osnovnu valutu, morate da unesete nove kurseve pošto se svi prethodno uneti poništavaju.

■ Tajmer

Da startujete tajmer, izaberite **Meni** > *Rokovnik* > *Tajmer* > *Običan tajmer*, unesite vreme alarma i napišite tekst poruke koja će se prikazati kada istekne podešeni vremenski period. Da započnete odbrojavanje, tj. da startujete tajmer, izaberite **Počni**. Da izmenite vremenski period za

odbrojavanje, izaberite *Izmeni vreme*. Da zaustavite tajmer, izaberite *Zaustavi tajmer*.

Da startujete intervalni tajmer sa do 10 intervala, prvo unesite vrednosti za te intervale. Izaberite **Meni** > *Rokovnik* > *Tajmer* > *Intervalni tajmer*. Da startujete tajmer, izaberite *Pokreni tajmer* > **Počni**.

■ Štoperica

Pomoću štoperice možete da merite vreme, međuvremena ili prolazna vremena. U toku merenja vremena, mogu se koristiti ostale funkcije telefonskog aparata. Da ostavite štopovanje vremena u pozadini, pritisnite taster "završi".

Upotreba štoperice ili njen rad u pozadini dok se koriste druge funkcije, opterećuje bateriju i skraćuje njeno trajanje.

Izaberite **Meni** > *Rokovnik* > *Štoperica*, pa zatim neku od narednih opcija:

Merenje iz delova - da merite međuvremena. Da započnete praćenje vremena, izaberite **Počni**. Izaberite **Podeli** uvek kada želite da očitate međuvreme. Da prekinete praćenje vremena, izaberite **Zaustavi**.

Da memorišete izmereno vreme, izaberite **Memoriši**.

Da ponovo započnete praćenje vremena, izaberite **Opcije** > *Počni*. Novo vreme se dodaje prethodnom. Da vreme poništite bez memorisanja, izaberite *Poništi*.

Merenje prolaza - da merite prolazna vremena.

Nastavi - da vidite praćenje vremena koje ste ostavili da radi u pozadini.

Pokaži zadnje - da vidite poslednje izmereno vreme, ako štoperica nije bila poništena.

Vidi vremena ili *Obriši vremena* - da vidite ili da obrišete memorisana vremena.

14. Pritisni za razgovor (voki-toki)

Izaberite **Meni** > *Pritisni za razgovor*.

Pritisni za razgovor u celularnoj mreži (voki-toki) je servis dvosmerne radio komunikacije koji je na raspolaganju u GPRS celularnim komunikacionim mrežama (mrežni servis).

Pritisni za razgovor možete da koristite za razgovor sa jednom osobom ili sa grupom osoba (kanal) koje poseduju kompatibilne uređaje. Dok ste povezani na servis pritisni za razgovor (voki-toki) možete da koristite ostale funkcije telefonskog aparata.

Za raspoloživost i cene, kao i za pretplatu na ovaj servis, obratite se svom operatoru mreže. Mogućnost rominga može da bude restriktivnija nego kod standardnih poziva.

Pre nego što budete mogli da koristite servis pritisni za razgovor (voki-toki) morate definisati neophodna podešavanja servisa pritisni za razgovor. Vidite "Podešavanja servisa "pritisni za razgovor" (voki-toki)", str. 85 kao i "Konfiguraciona podešavanja", str. 86.

■ Pritisni za razgovor (voki-toki) kanali

PZR (voki-toki) kanal predstavlja grupu osoba (recimo, prijatelja ili radni tim) koje su se priključile tom kanalu nakon što su u njega bile pozvane. Kada uputite poziv nekom kanalu, poziv istovremeno čuju svi članovi koji su se priključili tom kanalu.

Postoje različite vrste voki-toki kanala:

Javni kanal — svaki član kanala može da u njega poziva druge osobe.

Privatni kanal — samo osobe koje prime pozivnicu od onoga ko je kreirao kanal mogu da se priključe kanalu.

Uslužni kanal - trajni kanal koji kreira provajder servisa.

Status svakog kanala možete da postavite kao *Aktivno* ili *Neaktivno*.

Broj aktivnih kanala kao i broj članova jednog kanalu su ograničeni. Za detalje se obratite svom provajderu servisa.

Kreirajte neki kanal

Da dodate neki kanal, izaberite **Meni** > *Pritisni za razgovor* > *Dodaj kanal*, pa zatim izvršite izmene podešavanja u poljima obrasca:

Ime kanala: — Unesite neko ime za kanal.

Status kanala: — Izaberite *Aktivno* da aktivirate kanal, ili *Neaktivno* da onemogućite taj kanal.

Nadimak u kanalu: — Unesite svoj nadimak koji će se prikazivati u novom kanalu.

Bezbednost kanala: > *Javni kanal* ili *Privatni kanal*

Slika: — Izaberite **Promeni** pa zatim i neku sliku iz *Galerija* ili izaberite *Podrazumev. grafika* da postavite sliku novog kanala.

Da pošaljete pozivnicu u kanal, izaberite **Da** kada telefon prikaže upit za slanje pozivnice. Primalac pozivnice se dodaje u listu članova tog kanala kada prihvati pozivnicu. Da pošaljete dodatne pozivnice, izaberite **Meni** > *Pritisni za razgovor* > *Lista kanala*, zatim neki kanal, pa **Opcije** > *Pošalji pozivnicu*. Za slanje pozivnice, koristite servis razmene tekstualnih poruka ili IC vezu.

Da dodate neki uslužni kanal, izaberite **Meni** > *Pritisni za razgovor* > *Dodaj kanal* > **Opcije** > *Ručno menj. adrese*. Unesite *Adresa kanala:* koju daje Vaš provajder servisa.

Primite neku pozivnicu

1. Kada primite pozivnicu u neki kanal kao tekstualnu poruku, prikazuje se *Primljena pozivnica za kanal:*.
2. Da vidite kontakt koji Vam je poslao pozivnicu kao i adresu kanala, pod uslovom da taj kanal nije privatni kanal, izaberite **Vidi**.
3. Da taj kanal dodate u svoj telefon, izaberite **Memoriši**.
4. Da postavite status kanala, izaberite *Aktivno* ili *Neaktivno*.

Da odbijete pozivnicu, izaberite **Izađi** > **Da**, ili izaberite **Vidi** > **Odbaci** > **Da**.

■ Uključite i isključite PZR (voki-toki)

Da se povežete na servis "pritisni za razgovor" (voki-toki), izaberite **Meni** > *Pritisni za razgovor* > *Prijav. se na PZR* ili pritisnite i držite PZR (taster za pojačavanje zvuka) taster. označava pritisni za razgovor vezu. označava da je servis privremeno nedostupan. Ako ste prethodno u telefon dodali neke kanale, automatski se priključujete aktivnim kanalima.

PZR tasteru (taster za pojačavanje zvuka) možete dodeliti podrazumevanu funkciju; da otvara listu kanala, listu kontakata ili jedan kanal ili jedan kontakt. Vidite "Podešavanja servisa "pritisni za razgovor" (voki-toki)", str. 85.

Da raskinete vezu sa servisom pritisni za razgovor, izaberite *Odjav. se sa PZR*.

■ Uputite i primite pritisni za razgovor (voki-toki) poziv

Upozorenje: Ne držite uređaj uz uho kada je aktiviran zvučnik, pošto zvuk može biti preglasan.

Da uputite poziv kanalu, jedan-na-jedan (individualni) poziv ili poziv većem broju učesnika, PZR taster (taster "glasnije") morate držati sve dok pričate. Da čujete odgovor, otpustite PZR taster (taster "glasnije").

Status prijave svojih kontakata možete da proverite u **Meni** > *Pritisni za razgovor* > *Lista kontakata*. Ovaj servis zavisi od Vašeg operatora komunikacione mreže, i na raspolaganju je samo kontaktima koji su na njega pretplaćeni. Da neki kontakt "pretplatite", izaberite **Opcije** >*Pretplatiti kontakt* ili, ako je markiran jedan ili više kontakata, izaberite *Pretplatiti označene*.

i označavaju da je osoba ili dostupna ili nepoznata. označava da osoba ne želi da bude uznemiravana, ali može da prima zahteve za povratni poziv. označava da osoba nije uključila PZR (voki-toki).

Uputite poziv kanalu

Da uputite poziv kanalu (kanalski poziv), izaberite *Lista kanala* u meniju "pritisni za razgovor", dođite do željenog kanala, pa pritisnite i držite PZR taster (taster "glasnije").

Uputite jedan-na-jedan poziv

Da uputite jedan-na-jedan (individualni) poziv iz liste kontakata u koju ste uneli i PZR (voki-toki) adrese, izaberite *Imenik* > *Imena* ili **Meni** > *Pritisni za razgovor* > *Lista kontakata*. Dođite do nekog kontakta, pa pritisnite i držite PZR taster (taster "glasnije").

Da započnete jedan-na-jedan poziv iz liste pritisni za razgovor kanala, izaberite *Lista kanala*, dođite do željenog kanala, pa izaberite **Članovi**. Dođite do željenog kontakta, pa pritisnite i držite PZR taster (taster "glasnije").

Da započnete jedan-na-jedan poziv iz liste primljenih zahteva za povratni poziv, izaberite *Lista povr. poziv.*. Dođite do željenog kontakta, pa pritisnite i držite PZR taster (taster "glasnije").

Uputite "pritisni za razgovor" (voki-toki) poziv većem broju osoba

Iz liste kontakata možete izabrati veći broj "pritisni za razgovor" kontakata. Ovi primaoci primaju dolazni poziv i moraju ga prihvatiti da bi učestvovali u vezi. Ako to Vaš operator mreže podržava, možete da izaberete i kontakte samo sa telefonskim brojem a bez PZR (voki-toki) adrese. Za detalje se obratite svom operatoru komunikacione mreže.

1. Izaberite **Meni** > *Pritisni za razgovor* > *Lista kontakata*, pa markirajte željene kontakte.
2. Pritisnite i držite PZR taster (taster "glasnije") da započnete poziv. Kontakti članovi kanala se prikazuju na ekranu čim se priključe pozivu.
3. Pritisnite i držite PZR taster (taster "glasnije") da govorite. Otpustite PZR taster (taster "glasnije") da čujete odgovor.
4. Pritisnite taster "završi" da završite poziv.

Primite pritisni za razgovor (voki-toki) poziv

Kratak tonski signal Vas obaveštava o dolaznom "pritisni za razgovor" pozivu. Prikazuju se podaci kao što je ime kanala, telefonski broj ili nadimak (mrežni servis) pozivaoca.

Dolazni jedan-na-jedan poziv možete da prihvatite ili da odbijete ako ste podesili telefonski aparat da Vas prvo obaveštava o jedan-na-jedan pozivima.

Kada pritisnete i držite PZR taster (taster "glasnije") dok pozivalac priča, čujete ton čekanja na red a na ekranu se prikazuje *Na čekanju*. Pritisnite i držite PZR taster (taster "glasnije") i sačekajte da druga osoba završi sa govorom, pa zatim odmah Vi pričajte.

■ Zahtevi za povratni poziv

Ako uputite neki jedan-na-jedan poziv, i na njega ne dobijete odgovor, toj osobi možete da pošaljete zahtev da ona Vas pozove.

Pošaljite zahtev za povratni poziv

Zahtev za povratni poziv možete da pošaljete na sledeće načine:

Da pošaljete zahtev za povratni poziv iz liste kontakata iz menija *Pritisni za razgovor*, izaberite *Lista kontakata*. Dođite do nekog kontakta, pa izaberite **Opcije** > *Poš. za povrat. poziv*.

Da zahtev za povratni poziv pošaljete iz *Imenik*, potražite željeni kontakt, pa zatim izaberite **Detalji**. Dođite do PZR (voki-toki) adrese, pa izaberite **Opcije** > *Poš. za povrat. poziv*.

Da pošaljete zahtev za povratni poziv iz liste kanala iz menija Pritisni za razgovor, izaberite *Lista kanala*, pa zatim dođite do željenog kanala. Izaberite **Članovi**, dođite do željenog kontakta i izaberite **Opcije** > *Poš. za povrat. poziv*.

Da pošaljete zahtev za povratni poziv iz liste zahteva za povratni poziv iz menija *Pritisni za razgovor*, izaberite *Lista povr. poziv.*. Dođite do nekog kontakta, pa izaberite **Opcije** > *Poš. za povrat. poziv*.

Odgovorite na zahtev za povratni poziv

Kada primite zahtev za povratni poziv, u režimu pripravnosti se prikazuje *Primljen zahtev za povratnim pozivom*.

Da otvorite *Lista povr. poziv.*, izaberite **Vidi**. Prikazuje se lista nadimaka osoba koje su Vam uputile zahteve za povratni poziv.

Da uputite jedan-na-jedan poziv, izaberite željeni zahtev, pa pritisnite i držite PZR taster (taster "glasnije").

Da i Vi pošiljaocu pošaljete zahtev za povratni poziv, izaberite **Opcije** > *Poš. za povrat. poziv*.

Da obrišete zahtev, izaberite **Obriši**.

Da sačuvate novi kontakt ili da dodate pritisni za razgovor adresu nekom postojećem kontaktu iz liste primljenih zahteva za povratni poziv, izaberite **Opcije** > *Memoriši kao* ili *Dodaj uz kontakt*.

■ Dodajte jedan-na-jedan kontakt

Imena osoba kojima često upućujete jedan-na-jedan pozive možete da memorišete na sledeće načine:

Da dodate "pritisni za razgovor" adresu nekom imenu u *Imenik*, potražite željeni kontakt, pa zatim izaberite **Detalji** > **Opcije** > *Dodaj detalj* > *PZR adresa*. Neki kontakt će se pojavljivati u listi PZR (voki-toki) kontakata samo ako je uneta PZR adresa.

Da dodate neki kontakt u listu "pritisni za razgovor" kontakata, izaberite **Meni** > *Pritisni za razgovor* > *Lista kontakata* > **Opcije** > *Dodaj kontakt*.

Da dodate neki kontakt iz liste kanala, povežite se na servis pritisni za razgovor, izaberite *Lista kanala*, pa zatim dođite do željenog kanala. Izaberite **Članovi**, dođite do člana čije kontakt podatke želite da memorišete, pa izaberite **Opcije**. Da dodate novi kontakt, izaberite *Memoriši kao*. Da dodate "pritisni za razgovor" adresu nekom imenu u *Imenik*, izaberite *Dodaj uz kontakt*.

■ Podešavanja servisa "pritisni za razgovor" (voki-toki)

Izaberite **Meni** >*Pritisni za razgovor* > *Podešavanja PZR*.

Pozivi 1 na 1 > *Uključeno* — da podesite telefon da dopušta prijem jedan-na-jedan poziva. Da biste mogli da upućujete, ali ne i da primate jedan-na-jedan pozive, izaberite *Isključeno*. Provajder servisa može da nudi neke servise koji poništavaju ova podešavanja. Da podesite telefon da Vas prvo obaveštava zvonom o dolaznom jedan-na-jedan pozivu, izaberite *Obavesti*.

Podr. funkc. PZR tast. — da postavite neku od narednih funkcija PZR tastera (tastera "glasnije"): *Otvor. listu kontakata*, *Otvori listu kanala*, *Poz. kontakt ili grupu*. Izaberite neki kontakt, neku grupu ili *Pozovi PZR kanal*, pa zatim izaberite kanal. Kada pritisnete i držite PZR taster (taster "glasnije"), izvršiće se izabrana funkcija.

Prik. status moje prij. — da omogućite ili onemogućite slanje statusa prijave.

Status PZR kod pokr. > *Da* ili *Prvo pitaj* — da podesite da se kada ga uključite telefonski aparat automatski povezuje na servis "pritisni za razgovor".

Prit. za razg. u inostr. — da uključite ili isključite servis "pritisni za razgovor" kada se telefon koristi izvan Vaše matične komunikacione mreže.

Poš. moju PZR adresu > *Ne* — da se u jedan-na-jedan pozivima i pozivima kanala Vaša PZR adresa skriva.

■ Konfiguraciona podešavanja

Podešavanja povezivanja na servis možete da primite od svog provajdera servisa. Vidite "Servis konfiguracionih podešavanja", str. 10. Podešavanja možete da unesete i ručno. Vidite "Konfiguracija", str. 62.

Da izaberete podešavanja za povezivanje na servis, izaberite **Meni** > *Pritisni za razgovor* > *Podešav. konfigur.*. Izaberite neku od sledećih opcija:

Konfiguracija - da izaberete provajdera servisa, *Podrazumevano* ili *Lična konfiguracija*, za servis "pritisni za razgovor". Prikazuju se samo one konfiguracije koje podržavaju servis "pritisni za razgovor".

Nalog - pa zatim izaberite neki nalog na servisu "pritisni za razgovor" koji se nalazi u aktivnim konfiguracionim podešavanjima.

Ostali parametri su: *PZR korisničko ime*, *Podrazum. nadimak*, *PZR lozinka*, *Domen* i *Adresa servera*.

■ Web

Izaberite **Meni** > *Pritisni za razgovor* > *Web* da biste pristupili Internet sajtu svog provajdera servisa pritisni za razgovor.

15. Aplikacije

U ovom meniju možete da radite sa svojim aplikacijama i igrama. Ove datoteke se memorišu u memoriju telefonskog aparata ili na ubačenu microSD memorijsku karticu i mogu se organizovati u foldere.

U vezi opcija formatiranja, zaključavanja i otključavanja memorijske kartice, vidite "Memorijska kartica", str. 68.

■ Startujte neku igru

Softver Vašeg telefona sadrži i neke igre.

Izaberite **Meni** > *Aplikacije* > *Igre*. Dođite do željene igre, pa zatim izaberite **Otvori**.

Da postavite zvuke, svetla i vibracije za igre, izaberite **Meni** > *Aplikacije* > **Opcije** > *Podešav. aplikacije*. Za više opcija, vidite "Neke opcije aplikacija", str. 87.

■ Startujte neku aplikaciju

Softver Vašeg telefona sadrži i neke Java aplikacije.

Izaberite **Meni** > *Aplikacije* > *Kolekcija*. Dođite do neke aplikacije i izaberite **Otvori**.

■ Neke opcije aplikacija

Ažuriraj verziju - da proverite da li je novija verzija aplikacije na raspolaganju za preuzimanje sa *Web* (mrežni servis).

Web stranica - za dodatne informacije ili podatke za aplikaciju na nekoj strani na Internetu (mrežni servis), ako je na raspolaganju.

Pristup aplikaciji - da ograničite pristup aplikacije mreži.

■ Preuzmite neku aplikaciju

Vaš telefon podržava J2ME Java aplikacije. Pre preuzimanja neke aplikacije, proverite da li je ona kompatibilna sa Vašim telefonom.

Važno: Instalirajte i koristite aplikacije i drugi softver samo iz izvora koji nude adekvatnu bezbednost i zaštitu od štetnog softvera.

Nove Java aplikacije i igre možete preuzimati na više načina:

Upotrebite modul Nokia Application Installer iz paketa PC Suite da preuzmete aplikacije u svoj telefon, ili izaberite **Meni** > *Aplikacije* > **Opcije** > *Preuzimanja* > *Preuzimanje aplikac.*; prikazuje se lista raspoloživih markera (adresa). Vidite "Adrese (bukmark oznake)", str. 92.

Za podatke o dostupnosti različitih servisa, cene i način tarifiranja, obratite se svom provajderu servisa.

U Vaš uređaj su možda već unete adrese, bukmark oznake, nekih sajtova koji nisu strukturno povezani sa firmom Nokia. Nokia ne odobrava niti garantuje za ove sajtove. Ako se odlučite da im pristupite, potrebno je da preduzmete svu predostrožnost u smislu bezbednosti i sadržaja kao i za bilo koji drugi Internet sajt.

16. SIM servisi

I Vaša SIM kartica može da nudi dodatne servise. Ovom meniju možete da pristupite jedino ako ga podržava, nudi Vaša SIM kartica. Naziv i sadržaji ovog menija u potpunosti zavise od raspoloživih servisa.

Za raspoloživost i informacije o načinu korišćenja servisa SIM kartice, obratite se prodavcu svoje SIM kartice. To može biti provajder servisa, operator telekomunikacione mreže ili neki drugi subjekat.

Da svoj telefonski aparat podesite tako da Vam prikazuje potvrdne poruke koje se razmenjuju između Vašeg telefonskog aparata i mreže kada koristite SIM servise, izaberite **Meni** > *Podešavanja* > *Telefon* > *Potv. akcija SIM serv.* > *Da*.

Imajte na umu da pristup ovim servisima može da podrazumeva slanje poruke ili obavljanje telefonskog poziva koji se naplaćuju.

17. Web

Uz pomoć pretraživača u svom telefonu možete pristupati različitim servisima mobilnog Interneta.

Važno: Koristite samo servise u koje imate poverenje i koji nude adekvatnu sigurnost i zaštitu od štetnog softvera.

Proverite dostupnost ovih servisa, cenu, način obračuna i instrukcije sa svojim provajderom servisa.

Koristeći pretraživač svog telefona možete pretraživati sajtove koji koriste wireless markup language (WML) ili extensible hypertext markup language (XHTML) jezik. Izgled strana može da bude različit zbog veličine ekrana. Imajte na umu da nećete moći da vidite sve detalje Internet strana.

■ Postavite pretraživanje

Podešavanja neophodna za pretraživanje možete dobiti u vidu konfiguracione poruke od provajdera servisa koji nudi servis koji želite da koristite. Vidite "Servis konfiguracionih podešavanja", str. 10. Sva konfiguraciona podešavanja možete da unesete i ručno. Vidite "Konfiguracija", str. 62.

■ Povežite se na neki servis

Neka budu aktivirana ispravna konfiguraciona podešavanja za dati servis.

1. Da izaberete podešavanja za povezivanje na servis, izaberite **Meni** > *Web* > *Podešavanja* > *Podešav. konfigur.*.
2. Izaberite *Konfiguracija*. Prikazuju se samo one konfiguracije koje podržavaju servis pretraživanja. Izaberite nekog provajdera servisa, *Podrazumevano* ili *Lična konfiguracija* za pretraživanje. Vidite "Postavite pretraživanje", str. 90.

3. Izaberite *Nalog*, pa zatim izaberite neki nalog na servisu za pretraživanje koji se nalazi u aktivnim konfiguracionim podešavanjima.
4. Izaberite *Prik. proz. terminala* > *Da*, da autentikaciju korisnika za povezivanja na intranet mreže sprovodite ručno.

Uspostavite vezu sa servisom na jedan od narednih načina:

- Izaberite **Meni** > *Web* > *Početna* ili, u režimu pripravnosti, pritisnite i držite taster **0**.
- Da izaberete bukmark oznaku (adresu) servisa, izaberite **Meni** > *Web* > *Adrese*.
- Da izaberete poslednju posećenu URL adresu, izaberite **Meni** > *Web* > *Zad. web adresa*.
- Da ručno unesete mrežnu adresu servisa, izaberite **Meni** > *Web* > *Idi na adresu*. Ukucajte URL adresu servisa, pa izaberite **OK**.

■ Pretražujte strane

Pošto se povežete na neki servis, možete započeti pretraživanje njegovih strana. Funkcije tastera telefonskog aparata se mogu razlikovati od jednog do drugog servisa. Pratite tekst uputstva na ekranu telefonskog aparata. Za više informacija se obratite svom provajderu servisa.

Pretražujte koristeći tastere telefonskog aparata

Da pretražujete sadržaj strane, krećite se, skrolujte u željenom pravcu.

Da izaberete neku stavku, pritisnite taster "pozovi" ili izaberite **Izaberi**.

Za unos slova i cifara, pritiskajte tastere od **0** do **9**. Da unesete specijalne karaktere, pritisnite taster *****.

Direktno pozivanje

U toku pretraživanja možete da uputite telefonski poziv i da sačuvate neko ime ili telefonski broj koji se nalazi na strani.

■ Adrese (bukmark oznake)

Imate mogućnost čuvanja adresa strana u obliku bukmarka, adresa, u memoriji aparata.

1. U toku pretraživanja, izaberite **Opcije** > *Adrese* ili, u režimu pripravnosti, izaberite **Meni** > *Web* > *Adrese*.
2. Dođite do neke adrese, bukmark oznake, pa je izaberite, ili pritisnite taster "pozovi" da se povežete na stranu na koju se data adresa, bukmark oznaka, odnosi.
3. Izaberite **Opcije** da vidite, izvršite izmene, obrišete ili pošaljete datu adresu (bukmark oznaku), da kreirate novu adresu ili da je sačuvate u neki folder.

U Vaš uređaj su možda već unete adrese, bukmark oznake, nekih sajtova koji nisu strukturno povezani sa firmom Nokia. Nokia ne odobrava niti garantuje za ove sajtove. Ako se odlučite da im pristupite, potrebno je da preduzmete svu predostrožnost u smislu bezbednosti i sadržaja kao i za bilo koji drugi Internet sajt.

Primite neku adresu (bukmark oznaku)

Kada primite adresu (bukmark oznaku) koja je kao takva i poslata, prikazuje se obaveštenje *1 adresa je primljena*. Da adresu (bukmark oznaku) vidite, izaberite **Prikaži**.

■ Podešavanja izgleda

U toku pretraživanja, izaberite **Opcije** > *Ostale opcije* > *Podešavanja izgleda* ili, u režimu pripravnosti, izaberite **Meni** > *Web* > *Podešavanja* > *Podešavanje izgleda*, pa zatim neku od narednih opcija:

Prelom teksta — da podesite kako će se tekst prikazivati na ekranu.

Veličina slova — da postavite veličinu slova.

Prikaz slika > *Ne* - da se slike na stranama ne prikazuju.

Upozorenja > *Up. za vez. nije bez.* > *Da* — da podesite telefon da Vas upozorava kada u toku pretraživanja bezbedna (štićena) veza prelazi u nebezbednu (neštićenu, otvorenu) vezu.

Upozorenja > *Up. za stav. nisu bez.* > *Da* - da podesite telefon da Vas upozorava kada neka bezbedna strana sadrži stavke koje nisu bezbedne (štićene). Imajte na umu da ova upozorenja ne garantuju bezbednost, zaštićenost, veze. Za dalje informacije, vidite "Sigurnost, zaštita pretraživača", str. 95.

Kodiranje znakova > *Kodiranje sadržaja* - da izaberete kodni raspored sadržaja na strani.

Kodiranje znakova > *Unicode (UTF-8) web* > *Uključen* - da podesite telefon tako da URL adrese šalje u UTF-8 kodnom rasporedu.

Veličina ekrana > *Pun* ili *Mali* - da postavite raspored, izgled prikaza na ekranu.

JavaScript > *Uključi* — da omogućite pokretanje Java skriptova.

■ Podešavanja zaštite

Kolačići

"Kolačić" je podatak koji neki sajt unosi u keš memoriju Vašeg telefona. "Kolačići" se čuvaju dok ne ispraznite keš memoriju. Vidite "Keš memorija", str. 95.

U toku pretraživanja izaberite **Opcije** > *Ostale opcije* > *Zaštita* > *Podešavanja kolačića* ili, u režimu pripravnosti, izaberite **Meni** > *Web* > *Podešavanja* > *Podešavanje zaštite* > *Kolačići*. Da dopustite ili da zabranite postavljanje "kolačića", izaberite *Dozvoljeno*, odnosno *Odbiti*.

Skriptovi preko bezbedne veze

Imate mogućnost da izaberete da li želite da dopustite pokretanje skriptova koji se nalaze na štićenim (bezbednim) stranama. Ovaj telefonski aparat podržava WML skriptove.

U toku pretraživanja, da biste dopustili skriptove, izaberite **Opcije** > *Ostale opcije* > *Zaštita* > *WMLScript podešav.*, ili u režimu pripravnosti, izaberite **Meni** > *Web* > *Podešavanja* > *Podešavanje zaštite* > *WMLScripts u vezi* > *Dozvoljeno*.

■ Podešavanja preuzimanja

Da bi se sve preuzete datoteke automatski memorisale u *Galerija*, izaberite **Meni** > *Web* > *Podešavanja* > *Podeš. preuzimanja* > *Autom. memorisanje* > *Uključeno*.

■ Servisni prijem

Telefonski aparat može da prima servisne poruke koje Vam šalje provajder servisa (mrežni servis). Servisne poruke su obaveštenja o glavnim vestima, naslovima i mogu da sadrže tekstualnu poruku ili adresu nekog servisa.

Da pristupite modulu *Servisni prijem* u režimu pripravnosti, pošto ste primili neku servisnu poruku, izaberite **Prikaži**. Ako izaberete **Izađi**, poruka se premešta u *Servisni prijem*. Da opciji *Servisni prijem* pristupite naknadno, izaberite **Meni** > *Web* > *Servisni prijem*.

Da opciji *Servisni prijem* pristupite u toku pretraživanja, izaberite **Opcije** > *Ostale opcije* > *Servisni prijem*. Dođite do željene poruke, pa da aktivirate pretraživač i preuzmete označeni sadržaj, izaberite **Preuzmi**. Da Vam se prikažu detaljni podaci o servisnom obaveštenju ili da poruku obrišete, izaberite **Opcije** > *Detalji*, odnosno *Obriši*.

Podešavanja servisnog prijema

Izaberite **Meni** > *Web* >, *Podešavanja* > *Podeš. servisnog prij.*.

Da postavite da li želite ili ne želite da primate servisne poruke, izaberite *Servisne poruke* > *Uključene* ili *Isključene*.

Da podesite telefon tako da prima servisne poruke samo iz izvora koje odobrava taj provajder servisa, izaberite *Filter za poruke* > *Uključen*. Da vidite listu autora sadržaja za koje postoji takvo odobrenje, izaberite *Provereni kanali*.

Da podesite telefon tako da automatski aktivira pretraživač iz režima pripravnosti kada primite neku servisnu poruku, izaberite *Automatska veza* > *Uključi*. Ako izaberete opciju *Isključi*, telefon će aktivirati pretraživač tek kada izaberete **Preuzmi** pošto primite servisnu poruku.

■ Keš memorija

Keš memorija je memorijski prostor koji se koristi za privremeno smeštanje podataka. Ako ste pristupali, ili pokušavali da pristupite, poverljivim informacijama koje zahtevaju unos lozinke, ispraznite keš memoriju posle svake takve radnje. Podaci ili servisi kojima ste pristupali su upisani u keš memoriji.

Da ispraznite keš memoriju; u toku pretraživanja, izaberite **Opcije** > *Ostale opcije* > *Obriši keš*, ili u režimu pripravnosti, izaberite **Meni** > *Web* > *Obrisati keš.*

■ Sigurnost, zaštita pretraživača

Sigurnosna zaštita je neophodna za neke servise kao što su onlajn bankarski servisi i onlajn kupovina. Za takve vrste veza neophodni su Vam bezbednosni sertifikati i eventualno zaštitni modul koji se može nalaziti na Vašoj SIM kartici. Za više informacija se obratite svom provajderu servisa.

Zaštitni modul

Zaštitni modul poboljšava bezbednost aplikacija koje se koriste iz pretraživača i omogućava upotrebu digitalnog potpisivanja. Zaštitni modul može da sadrži sertifikate kao i privatne i javne (kripto) ključeve. Sertifikate u zaštitni modul upisuje provajder servisa.

Da vidite ili da izmenite podešavanja zaštitnog modula, izaberite **Meni** > *Podešavanja* > *Zaštita* > *Podeš. zašt. modula.*

Sertifikati

Važno: Mada upotreba sertifikata značajno smanjuje rizike daljinskog povezivanja i instaliranja softvera, sertifikati moraju biti ispravno korišćeni da bi se iskoristila prednost povećane zaštite. Samo postojanje sertifikata ne pruža nikakvu zaštitu; odgovarajuća funkcija (upravljač sertifikata) mora da sadrži ispravne, autentične ili proverene sertifikate da bi se ostvarila povećana zaštita. Sertifikati su vremenski ograničeni. Ako se prikaže upozorenje "Sertifikat je istekao" ili "Sertifikat nije važeći", mada bi trebalo da je ispravan, proverite da li su u uređaju postavljeni tačan datum i tačno vreme. Pre nego što izvršite bilo kakve izmene podešavanja sertifikata, morate da proverite da li zaista imate poverenje u vlasnika datog sertifikata kao i da li dati sertifikat zaista pripada naznačenom vlasniku.

Postoje tri vrste sertifikata: serverski sertifikati, sertifikati ovlastioca i korisnički sertifikati. Ove sertifikate možete dobiti od svog provajdera servisa. Sertifikate ovlastioca i korisničke sertifikate u zaštitni modul može da upiše i provajder servisa.

Da vidite listu sertifikata ovlastioca ili korisničkih sertifikata koji su preuzeti u telefonski aparat, izaberite **Meni** > *Podešavanja* > *Zaštita* > *Sertifikati autoriteta* ili *Korisnički sertifikati*.

Ako je ikonica sigurne veze prikazana u toku veze, prenos podataka između telefonskog aparata i servera na kojem se nalazi sadržaj je šifrovan.

Ikonica sigurnosti (zaštite) ne označava da je prenos podataka između mrežnog prolaza i servera na kojem se nalazi sadržaj (ili mesta na kojem se nalazi traženo) bezbedan. Provajder servisa štiti prenos podataka između mrežnog prolaza i servera sa sadržajem.

Digitalni potpis

Koristeći svoj telefon možete stavljati digitalne potpise ako Vaša SIM kartica ima zaštitni modul. Upotreba digitalnog potpisa može biti isto kao i stavljanje potpisa na papirni račun, ugovor ili neki drugi dokument.

Da stavite digitalni potpis, izaberite neki link na datoj strani, na primer, naslov knjige koju želite da kupite i njenu cenu. Prikazuje se tekst koji treba da potpišete, i eventualno sadrži i cenu i datum.

Proverite da je u tom momentu tekst u zaglavlju *Čitaj* i da je prikazana ikonica digitalnog potpisa .

Ako se ikonica digitalnog potpisa ne pojavi, znači da je došlo do povrede tajnosti, sigurnosti, i ne bi trebalo da unosite nikakve lične podatke kao što je Vaš potpisni PIN.

Da tekst potpišete, prvo ga kompletnog pročitajte, pa zatim izaberite **Potpiši**.

Tekst možda ne stane u jedan ekran. Zato obavezno prelistajte i pročitajte kompletan tekst pre potpisivanja.

Izaberite korisnički sertifikat koji želite da upotrebite. Unesite potpisni PIN. Ikonica digitalnog potpisa će se izgubiti, a dati servis može eventualno da prikaže potvrdu Vaše kupovine.

18. Povezivanje sa PC računarom

Kada je Vaš telefon povezan na kompatibilni PC računar preko Bluetooth veze ili data kablom, možete da šaljete i da primate e-mail poruke i da pristupate Internetu. Svoj telefon možete da koristite sa velikim brojem programa za povezivanje sa PC računarom i data komunikacije.

■ Nokia PC Suite

Koristeći programski paket Nokia PC Suite možete da sinhronizujete kontakte, kalendare, liste obaveza i napomene svog telefona i kompatibilnog PC računara ili nekog Internet servera (mrežni servis). Više informacija i paket PC Suite ćete naći na Nokia Web sajtu na adresi www.nokia.com/support ili na Vašem lokalnom Web sajtu.

■ Paketni podaci, HSCSD i CSD

Svojim telefonom možete da koristite data servise bazirane na paketnom prenosu podataka, HSCSD (high-speed circuit switched data - prenos podataka sa komutacijom kola visokim brzinama) i CSD (circuit switched data - prenos podataka sa komutacijom kola, *GSM podaci*). Za detalje u vezi raspoloživosti i pretplate na data servise (prenos podataka) obratite se svom operatoru mreže ili provajderu servisa. Vidite "Podešavanja modema", str. 57.

Korišćenje HSCSD servisa prazni bateriju telefonskog aparata brže od standardnih govornih i data veza.

■ Bluetooth

Bluetooth tehnologiju koristite da svoj kompatibilni leptop računar povežete sa Internetom. Neophodno je da je za Vaš telefon aktiviran neki provajder servisa koji podržava pristup Internetu, a da PC računar podržava Bluetooth PAN (Personal Area Network, lična računarska mreža) umrežavanje. Nakon povezivanja sa mrežnom pristupnom tačkom (NAP -network access point) i uparivanja sa PC računarom, Vaš telefon automatski otvara vezu sa Internetom sa paketnim prenosom

podataka. Instaliranje paketa PC Suite nije neophodno kada se koristi NAP funkcionalna mogućnost telefona.

Vidite "Bluetooth bežična tehnologija", str. 55.

■ Aplikacije za data komunikacije

Informacije u vezi upotrebe komunikacionih programa za razmenu podataka (data komunikacije) potražite u dokumentaciji koja ide uz njih.

Ne preporučuje se pozivanje niti primanje poziva dok je aparat povezan na računar pošto to može dovesti do prekida rada.

Da biste ostvarili bolje rezultate, u toku prenosa podataka aparat postavite na stabilnu podlogu sa tastaturom okrenutom nadole. Nemojte aparat pomerati držeći ga u ruci u toku prenosa podataka.

19. Informacije o bateriji

Punjenje i pražnjenje

Vaš uređaj se napaja energijom iz dopunjive baterije. Pune eksploatacione karakteristike nove baterije se postižu tek posle dva ili tri kompletna ciklusa punjenja i pražnjenja. Baterija se može puniti i prazniti stotine puta ali će se na kraju istrošiti. Kada aktivno vreme i vreme u pasivnom režimu postane značajno kraće od normalnog, zamenite bateriju. Koristite samo baterije koje je odobrila Nokia i punite ih samo punjačima koje je Nokia odobrila za ovaj model uređaja.

Kada se nova, zamenjena, baterija koristi prvi put, ili kada baterija nije bila korišćena duže vreme, eventualno će biti potrebno priključiti punjač, isključiti ga, pa ga ponovo uključiti da bi punjenje baterije počelo.

Kada se punjač ne koristi, iskopčajte ga iz električne utičnice i iz uređaja. Ne ostavljajte potpuno napunjenu bateriju povezanu na punjač, pošto prekomerno punjenje može da skrati životni vek baterije. Ako se ne koristi, potpuno puna baterija će se vremenom sama isprazniti.

Ako je baterija potpuno prazna, može proći i nekoliko minuta pre nego što se na ekranu pojavi indikator punjenja i pre nego što se može obaviti bilo kakav telefonski poziv.

Upotrebljavajte bateriju samo za ono za šta je namenjena. Nikada ne koristite oštećeni punjač ili bateriju.

Ne izlažite bateriju kratkom spoju. Do slučajnog kratkog spoja može da dođe kada neki metalni predmet, kao što je novčić, spajalica ili pero, napravi direktni kontakt pozitivnog (+) i negativnog (-) izvoda baterije. (Izvodi su metalne tračice na bateriji.) To može da se desi, recimo, kada rezervnu bateriju nosite u džepu ili tašnici. Kratkim spajanjem izvoda može da se ošteti baterija ili predmet kojim je ostvaren kontakt.

Ostavljanje baterije na toplim ili hladnim mestima, kao što je zatvoreni automobil u letnjim ili zimskim uslovima, smanjuje kapacitet i vek trajanja baterije. Pokušavajte da bateriju uvek držite na temperaturi između 15°C i 25°C (59°F i 77°F). Uređaj sa zagrejanom ili hladnom baterijom može privremeno da ne radi, čak i kada je baterija potpuno napunjena. Eksploatacione karakteristike baterije su posebno ograničene pri temperaturama znatno ispod tačke mržnjenja.

Ne bacajte baterije u vatru pošto mogu eksplodirati. Baterije mogu da eksplodiraju i ako su oštećene. Baterije odlažite u skladu sa lokalnim propisima. Molimo da ih po mogućstvu recirklirate. Ne odlažite ih kao kućni otpad.

■ Utvrđivanje autentičnosti Nokia baterija

Radi sopstvene bezbednosti uvek koristite originalne Nokia baterije. Da proverite da li dobijate originalnu Nokia bateriju; kupite je od ovlašćenog Nokia distributera, potražite na pakovanju logo "Nokia Original Enhancements" i ispitajte hologramsku etiketu sledećim postupcima:

Uspešni rezultati ove četiri provere nisu apsolutna garancija autentičnosti baterije. Ukoliko imate razloga da verujete da Vaša baterija nije autentična originalna Nokia baterija, uzdržite se od njenog korišćenja i odnesite je najbližem ovlašćenom Nokia servisu ili distributeru radi pomoći. Vaš ovlašćeni Nokia servis ili distributer će ispitati autentičnost baterije. Ako se autentičnost ne može potvrditi, vratite bateriju prodavcu.

Utvrdite autentičnost hologramа

1. Kada gledate hologram na etiketi, iz jednog ugla treba da vidite Nokia simbol dveju ruku koje se spajaju, a iz drugog ugla, logo "Nokia Original Enhancements".

2. Kada iskosite hologram po levoj, desnoj, donjoj i gornjoj strani, treba da vidite 1, 2, 3 odnosno 4 tačke na svakoj odgovarajućoj strani.

3. Zagrebite bočnu stranu etikete da otkrijete dvadesetocifrenu šifru, na primer 12345678919876543210. Okrenite bateriju tako da su ovi brojevi okrenuti nagore. Očitava se dvadesetocifrena šifra koja počinje brojem u gornjem redu iza kojeg sledi donji red.

4. Validnost dvadesetocifrene šifre proverite na adresi www.nokia.com/batterycheck.

Da kreirate tekstualnu poruku, ukucajte tu dvadesetocifrenu šifru, recimo 12345678919876543210 i pošaljite poruku na +44 7786 200276.

Da kreirate tekstualnu poruku,

- Za države Dalekog istoka (Pacifička Azija) osim Indije: Ukucajte dvadesetocifrenu šifru, recimo 12345678919876543210, i pošaljite poruku na +61 427151515.
- Samo za Indiju: Ukucajte "Battery" pa iza toga dvadesetocifrenu šifru baterije, recimo Battery 12345678919876543210, i poruku pošaljite na 5555.

Naplaćuju se troškovi nacionalnog i međunarodnog operatora.

Trebalo bi da primite poruku sa informacijom da li se može potvrditi autentičnost šifre.

Šta ako baterija nije autentična?

Ako ne možete da potvrdite da je Vaša Nokia baterija sa hologramom na nalepnici autentična Nokia baterija, molimo da je ne koristite. Odnesite je u najbliži ovlašćeni Nokia servis ili ovlašćenom Nokia distributeru radi pomoći. Korišćenje baterije koju nije odobrio proizvođač može da bude opasno i da rezultira nezadovoljavajućim radom i oštećenjem uređaja i njegovih proširenja. To može i da učini nevažećim sva odobrenja i garancije koje se odnose na taj uređaj.

Da saznate više o originalnim Nokia baterijama, posetite www.nokia.com/battery.

Čuvanje i održavanje

Vaš uređaj je proizvod visokog kvaliteta konstrukcije i izrade i njime treba postupati pažljivo. Naredne sugestije će Vam pomoću da očuvate pravo na garanciju kojom je pokriven ovaj proizvod.

- Uređaj održavajte suvim. Atmosferske padavine, vlaga, kao i sve vrste tečnosti ili vlage mogu da sadrže minerale koji prouzrokuju koroziju elektronskih kola. Ako se uređaj pokvasi, izvadite bateriju i ostavite uređaj da se potpuno osuši pre nego što u njega vratite bateriju.
- Ne upotrebljavajte uređaj, niti ga držite na prašnjavim i prljavim mestima. Njegovi pokretni delovi i elektronske komponente se mogu oštetiti.
- Ne držite uređaj na mestima sa visokom temperaturom. Visoke temperature mogu da skrate vek trajanja elektronskih uređaja, da oštete baterije i da deformišu ili istope neke plastične materijale.
- Ne držite uređaj na mestima sa niskom temperaturom. Kada se uređaj zagreje do svoje normalne temperature, u unutrašnjosti može da se formira vlaga i da ošteti ploče sa elektronskim kolima.
- Ne pokušavajte da otvarate uređaj osim na način koji je opisan u ovom uputstvu.
- Uređaj nemojte da ispuštate, protresate ili udarate. Grubo rukovanje može da prouzrokuje lomljenje unutrašnjih ploča i precizne mehanike.
- Za čišćenje uređaja ne upotrebljavajte jake hemikalije, rastvarače za čišćenje, ili jake deterdžente.
- Ne bojite uređaj. Boja može da blokira pokretne delove uređaja i da omete pravilan rad.
- Ne dodirujte glavni ekran tvrdim ili oštrim predmetima. Objekti kao što su minđuše ili nakit mogu da ogrebu ekran.
- Za čišćenje sočiva (kamera, senzor rastojanja i senzor osvetljenja) koristite meku, čistu i suvu tkaninu.
- Koristite samo isporučenu antenu ili odobrenu zamensku antenu. Neodobrene antene, modifikacije ili dodaci mogu da oštete uređaj i da predstavljaju kršenje propisa kojima se regulišu radio uređaji.
- Punjače koristite u zatvorenom prostoru.
- Pre slanja uređaja u servis, uvek napravite rezervne kopije podataka koje želite da sačuvate (kao što su kontakti i beleške u kalendaru).

Sve gornje sugestije se u istoj meri odnose na ovaj uređaj, bateriju, punjač kao i na sva proširenja. Ako neki uređaj ne funkcioniše ispravno, odnesite ga u najbliži ovlašćeni servis.

Dodatne informacije u vezi bezbednosti

Vaš uređaj i njegova proširenja sadrže sitne delove. Držite ih van dohvata dece.

■ Radno okruženje

Imajte na umu da treba da se pridržavate svih posebnih propisa koji važe na datoj lokaciji i da isključite svoj uređaj uvek kada je zabranjena njegova upotreba, ili kada ona može da prouzrokuje smetnje ili opasnost. Koristite uređaj samo u njegovim normalnim radnim položajima. Ovaj uređaj zadovoljava smernice za izloženost radiofrekventnim talasima kada se koristi bilo u normalnom položaju, uz uho, ili kada je odvojen od tela najmanje 1,5 centimetra (5/8 inči). Kada se za nošenje na telu koristi futrola, kopča za pojas ili držač, oni ne bi trebalo da sadrže metalne delove i trebalo bi da uređaj održavaju od tela na gore datom rastojanju.

Za slanje datoteka ili poruka, ovom uređaju je neophodna kvalitetna veza sa komunikacionom mrežom. U nekim slučajevima, slanje datoteka i poruka može da bude odloženo sve dok takva veza ne postane dostupna. Obezbedite da se ova rastojanja ispoštuju sve dok se predaja ne završi.

Delovi ovog uređaja imaju magnetna svojstva. Ovaj uređaj privlači metale. Ne stavljajte kreditne kartice ili druge medije sa magnetnim zapisom u blizinu ovog uređaja pošto se tako mogu izbrisati podaci koji se nalaze na njima.

■ Medicinski uređaji

Rad svih radiopredajnih uređaja, uključujući i bežične telefone, može da stvara smetnje u funkcionisanju neadekvatno zaštićenih medicinskih uređaja. Konsultujte lekara ili proizvođača medicinskog uređaja da utvrdite da li je dati uređaj adekvatno zaštićen od energije spoljašnjih radiofrekventnih talasa, kao i za sva druga pitanja. Isključite svoj uređaj u zdravstvenim ustanovama kada to nalažu u njima istaknuta pravila. Bolnice ili zdravstvene ustanove možda koriste opremu koja može da bude osetljiva na energiju spoljašnjih radiofrekventnih talasa.

Pejsmejkeri

Proizvođači pejsmejkera preporučuju minimalno rastojanje od 15,3 cm (6 inči) između bežičnog telefona i pejsmejkera kako bi se izbegle moguće smetnje kod rada pejsmejkera. Ove preporuke se poklapaju sa nezavisnim istraživanjima i

preporukama Wireless Technology Research. Osobe sa pejsmejkerima bi trebalo da:

- Uređaj uvek drže na rastojanju većem od 15,3 cm (6 inči) od pejsmejkera;
- Ne nose uređaj u džepu na grudima,
- Uređaj drže na uhu na suprotnoj strani od pejsmejkera kako bi mogućnost stvaranja smetnji svele na minimum.

Ako posumnjate da je došlo do smetnji (ometanja), isključite svoj uređaj i uklonite ga u stranu.

Slušni aparati

Neki digitalni bežični uređaji mogu da stvaraju smetnje izvesnim slušnim aparatima. Ako se smetnje jave, obratite se svom provajderu servisa.

■ Motorna vozila

Radiofrekventni signali mogu da utiču na nepropisno instalirane ili neadekvatno zaštićene elektronske sisteme u motornim vozilima kao što su elektronski sistemi za ubrizgavanje goriva, elektronski sistemi za zaštitu od proklizavanja (zaštitu od blokiranja), elektronski sistemi za regulaciju brzine, sistemi sa vazdušnim jastukom. Za dodatne informacije se obratite proizvođaču ili predstavniku proizvođača vozila ili opreme koja je naknadno ugrađena.

Samo kvalifikovano osoblje bi trebalo da servisira ovaj uređaj ili da ga instalira u motorno vozilo. Pogrešno instaliranje ili servisiranje može da budu opasno i da poništi sve garancije za ovaj uređaj. Proveravajte redovno da li je celokupna oprema bežičnog uređaja u Vašem vozilu propisno montirana i da li pravilno funkcioniše. Ne držite niti nosite zapaljive tečnosti, gasove ili eksplozivne materije na istom mestu na kojem držite ovaj uređaj, njegove delove ili proširenja. Kod motornih vozila koja su opremljena vazdušnim jastukom, imajte u vidu da se vazdušni jastuci naduvavaju velikom silom. Ne postavljajte nikakve predmete, uključujući fiksne i prenosne bežične uređaje, u prostor iznad vazdušnih jastuka, niti u zonu naduvavanja vazdušnog jastuka. Ukoliko je bežični uređaj za automobil nepropisno instaliran a vazdušni jastuk se naduva, može doći do ozbiljnih povreda.

Upotreba ovog uređaja u avionu je zabranjena u toku leta. Isključite svoj uređaj pre ulaska u avion. Upotreba bežičnih telekomunikacionih aparata i uređaja u avionu može da predstavlja opasnost za funkcionisanje aviona, da dovede do prekida bežične telefonske mreže, i da bude protivzakonita.

■ Potencijalno eksplozivne sredine

Isključite svoj uređaj kada se nalazite u nekoj sredini sa potencijalno eksplozivnom atmosferom i pridržavajte se svih znakova i uputstava. Potencijalno eksplozivne atmosfere obuhvataju i ona mesta na kojima se obično preporučuje da isključite motor u vozilu. Varnice u takvim sredinama mogu da prouzrokuju eksploziju ili požar koji za rezultat imaju telesne povrede ili čak i smrt. Isključite ovaj uređaj na mestima dolivanja goriva; u blizini pumpi u servisima. Pridržavajte se ograničenja upotrebe radio uređaja u skladištima goriva, magacinima i distributivnim centrima, hemijskim postrojenjima ili na mestima na kojima se odvija miniranje. Zone sa potencijalno eksplozivnom atmosferom su često, ali ne uvek, jasno obeležene. One obuhvataju potpalublja plovnih objekata, objekte za prenos ili skladištenje hemikalija, vozila na tečni gas (propan ili butan gas), kao i zone u kojima se u vazduhu nalaze hemijska isparenja ili čestice kao što su žitarice, prašina ili metalni prah.

■ Hitni pozivi

Važno: Bežični telefoni, uključujući i ovaj uređaj, za svoj rad koriste radio signale, bežične mreže, zemaljske žičane mreže i funkcije koje programira sam korisnik. Iz tog razloga se ne može garantovati uspostavljanje veze u svim uslovima. Ne bi trebalo da se nikada oslanjate isključivo na bežični uređaj za kritične komunikacije kao što su medicinski hitni slučajevi.

Da uputite hitni poziv:

1. Uključite uređaj ukoliko nije uključen. Proverite da li je jačina signala adekvatna.

   U nekim komunikacionim mrežama je potrebno da je važeća SIM kartica pravilno postavljena u uređaj.
2. Pritisnite taster "end" (završi) potreban broj puta da obrišete sadržaj na ekranu i da ga osposobite za pozivanje.
3. Unesite zvanični broj službe pomoći za datu lokaciju. Brojevi službe pomoći su različiti za različite lokacije.
4. Pritisnite taster "pozovi".

Ako su aktivirane određene funkcije, možda ćete prvo morati da ih isključite da biste mogli da uputite hitni poziv. Ako je u uređaju aktiviran način rada "oflajn" ili "let", morate ga prvo promeniti i aktivirati telefonsku funkciju da biste mogli da uputite hitni poziv. Pogledajte ovo uputstvo ili se obratite svom provajderu servisa za detaljnije informacije.

Kada upućujete hitni poziv, dajte sve neophodne informacije što je moguće tačnije. Vaš bežični uređaj može da bude jedino sredstvo komunikacije na mestu nesreće. Ne prekidajte vezu sve dok Vam se to ne dopusti.

■ Informacije o sertifikaciji (SAR)

Ovaj mobilni uređaj zadovoljava smernice za izlaganje zračenju radio talasa

Vaš mobilni uređaj je radio predajnik i prijemnik. On je projektovan tako da ne prelazi granične vrednosti izloženosti radiofrekventnim talasima koje preporučuju međunarodne smernice. Ove smernice je razvila međunarodna naučna organizacija ICNIRP, i one sadrže sigurnosne rezerve namenjene da osiguraju zaštitu svih osoba, bez obzira na njihovu starosnu dob i zdravstveno stanje.

Smernice za izloženost za mobilne uređaje koriste jedinicu mere koja se naziva stepen specifične apsorpcije, ili SAR (Specific Absorption Rate). SAR granična vrednost naznačena u tim ICNIRP smernicama iznosi 2,0 vata po kilogramu (W/kg) raspoređeno na 10 grama telesnog tkiva. Testovi za određivanje SAR vrednosti sprovode se za standardne radne položaje sa uređajem koji emituje na svojoj najvećoj atestiranoj snazi u svim ispitivanim frekventnim opsezima. Stvarna SAR vrednost uređaja u radu može da bude znatno ispod ove maksimalne vrednosti pošto je uređaj projektovan tako da koristi samo onoliko snage koliko je potrebno da dospe do mreže. Ta vrednost se menja i ona zavisi od brojnih faktora, kao što je koliko ste udaljeni od mrežne bazne stanice. Najviša SAR vrednost po ICNIRP smernicama za korišćenje ovog uređaja uz uvo iznosi 0,41 W/kg.

Korišćenje pribora i proširenja uređaja može da rezultira različitim SAR vrednostima. SAR vrednosti mogu biti različite u zavisnosti od nacionalnih zahteva za izveštavanjem i ispitivanjem, kao i od frekventnog opsega komunikacione mreže. Dodatne informacije u vezi SAR su date u sklopu informacija o proizvodu na adresi www.nokia.com.

Indeks

A

adrese (bukmark oznake) 92
aktivna pripravnost 52
aktivna pripravnost
(dopunjeni pasivni režim) 18
antena 15
aplikacije
    kolekcija 87
audio poruke 33

B

baterija
    instalacija 11
    punjenje 13
    punjenje, pražnjenje 99
    utvrđivanje autentičnosti 100
blic (automatske) poruke 33
blokada tastera 20
Bluetooth 55, 97
broj centra za razmenu poruka 29
brojevi 49
brzo biranje 21, 49
budilnik, alarm 76

C

crna lista 37

Ć

ćaskanje 37

D

data kabl 59
delovi 16
digitalni potpis 96
dnevnik 50

E

EGPRS 57
ekran 16, 17, 18
eksplozivne sredine 105
ekvilajzer 75
e-mail aplikacija 34

F

fabrička podešavanja 65
filter neželjene pošte 37
FM radio 73
folder "Neželjeno" 37

G

galerija 67
glas
    biranje 22
    komande 54
    poruke 42
    rikorder 75
glavni ekran 16, 17, 18, 52
GPRS 57

H

hendsfri. Vidite "zvučnik".
hitni pozivi 105

I

IC 56
igre 87
IMAP4 35
indikatori 19
indikatori statusa 17, 18
info poruke 42
informacija o lokaciji 50
informacije o bezbednosti 6, 103
informacije o sertifikaciji 106
infracrvena veza 56
instalacija
    baterija 11
    SIM kartica 11
Internet 90
intuitivni način unosa teksta 26
    složenice 26

J

jačina signala 17, 18

K

kalendar 76
napomena 77
kalkulator 78
kamera
blic 17
efekti 70
filter 70
podešavanja 70
snimite sliku 69
taster 17
keš memorija 95
ključevi za aktiviranje (sadržaja) 64
"kolačići" 93
konektor za punjač 17
konfiguracija 62
podešavanja 14
servis podešavanja 10
kontakt informacije 10
kontakti
brojevi servisa 49
brzo biranje 49
grupe 48
izmenite 47
kopirajte 47
moji brojevi 49
obrišite 47
podešavanja 48
potražite 46
sačuvajte 46

L

lista obaveza 77
liste poziva. Vidite "dnevnik poziva".

M

media plejer 71
memorija puna 34
memorijska kartica 68
meni 28
meni operatora 66
MMS. Vidite "multimedijalne poruke".
mod pripravnosti
(pasivni režim rada) 17, 53
motorna vozila 104
mreža
naziv na ekranu 17, 18
servisi 7
mrežni režim 17, 18
multimedijalne poruke 30
muzički centar 71

N

načini rada 51
napišite tekst 26
napomene 78
kalendar 77
napunite bateriju 13
navigacija 28
navigacijski taster 16, 54
Nokia kontakt informacije 10

O

obrišite
poruke 42
održavanje 102
oflajn režim 20
okretati 52
otključajte tastaturu 20

P

paketirani podaci 57, 97
PC Suite 97
pejsmejkeri 103
PictBridge 59
PIN šifre 9, 14
podaci
komunikacija 98
prenos 58
podešavanja
aktivna pripravnost 52
animacija preklopnika 52
datum 53
glavni ekran 52
GPRS, EGPRS 57
IC 56
infracrvena 56
kamera 70
konfiguracija 62
lične prečice 53
načini rada 51
poruke 43

povezivanje 54
povratite fabrička podešavanja 65
pozadina 52
poziv 60
prenos (razmena) podataka 58
preuzimanja 94
PZR 85
PZR konfiguracija 86
sat 53
servisni prijem 94
telefon 61
teme 51
tonovi 51
USB data kabl 59
vreme 53
zaštita 63
podešavanja datuma 53
podešavanja jezika 61
podešavanja poruka
e-mail 45
multimedijalne poruke 44
opšta podešavanja 43
tekstualne poruke 43
podešavanja sata 53
podešavanja vremena 53
POP3 35
poruka
folder 34
poruke
audio poruka 33
blic (automatska) poruka 33
govorna poruka 42
indikator dužine 29
info poruke 42
obrišite 42
podešavanja poruka 43
razglednice 32
servisne komande 42
tekst 29
poruke koje inicira server 94
Povezivanje sa PC računarom 97
pozadina 52
pozicioniranje 50
poziv
čekanje 22
dnevnik 50
funkcije 21
opcije 23
podešavanja 60
taster 16
pozivi
biranje glasom 22
brzo biranje 21
međunarodni 21
odbacite 22
odgovorite 22
upućivanje 21
prečice 53
pretraživač
adrese (bukmark oznake) 92
podešavanja izgleda 92
postavite 90
zaštita 93
preuzimanja 10, 94
preuzimanje
zaštićene datoteke 64
pribor. Vidite "proširenja".
pristupne šifre 9
Pritisni za razgovor (voki-toki).
Vidite "PZR".
proširenja 8
PUK šifre 9
PZR 80

R

radio 73
razglednice 32
registar (velika i mala) slova 26
rikorder 75
rokovnik 76

S

SAR 106
selekcioni tasteri 16
sertifikati 95
servis
brojevi 49
komande 42
poruke 94
prijem 94
servis samokonfigurisanja (plug and play) 14
servis strimovanja 71
servisi 90
SIM
instalacija kartice 11
kartica 20

poruke 42
servisi 89
sinhronizacija 58
skrolovanje 28
slika 69
slušni aparat 104
SMS. Vidite "tekstualne poruke".
snimite sliku 69

Š

šifra zabrane (poziva) 9
šifre 9
štoperica 79

T

tajmer 78
tastatura 16
taster za kretanje. Vidite "navigacijski taster".
taster za podešavanje jačine zvuka 16
taster za zumiranje 16
tasteri
blokada tastera 20
navigacijski taster 16
selekcioni tasteri 16
tastatura 16
taster "pozovi" 16
taster "završi" 16
zaključavanje tastature 20
tekst
intuitivni način unosa teksta 26
složenice 26
pisanje 26
registar (velika i mala) slova 26
tradicionalni način unosa teksta 26
tekstualna poruka 29
telefon
delovi 16
konfiguracija 62
otvorite 14
podešavanja 61
tasteri 16
teme 51
tonovi 51
tonovi zvona 51
tradicionalni način unosa teksta 26
traka 15
traka za nošenje oko ruke 15

U

uključite i isključite 14
UPIN 14
upravljanje autorskim pravima nad digitalnim sadržajima 64
usluge klijentima 10

V

veličina slova 52
vizitkarte 48

W

Web 90
povežite se 90
wireless markup language (jezik markiranja sadržaja za mobilne uređaje) 90

X

XHTML 90

Z

zajednička memorija 8
zaključavanje tastature 20
zaključavanje telefona. Vidite "zaključavanje tastature".
zaštićene datoteke 64
zaštita
modul 95
podešavanja 63
šifre 9
zaštita autorskih prava 64
završi
poziv 21
taster 16
zvučnica 16
zvučnik 16, 23