



Buku Petunjuk Lumia dengan Windows 10 Mobile

Tentang buku petunjuk ini

Panduan ini adalah buku petunjuk untuk rilis perangkat lunak.

! **Penting:** Untuk informasi penting tentang penggunaan aman perangkat dan baterai, baca "Untuk keselamatan Anda" serta "Info produk dan keselamatan" dalam buku petunjuk cetak atau di perangkat, atau di **www.microsoft.com/mobile/support** sebelum menggunakan perangkat. Untuk mengetahui cara mulai menggunakan perangkat baru, baca buku petunjuk cetak.

Untuk panduan pengguna dan video daring, info lebih lanjut, panduan pengguna dalam bahasa lain, dan bantuan mengatasi masalah, kunjungi **support.microsoft.com**, lalu telusuri petunjuk tentang Windows Phone.

Anda juga dapat melihat video dukungan di **www.youtube.com/lumiasupport**.

Telepon ini juga dilengkapi buku petunjuk yang dapat setiap saat diakses bila perlu. Untuk menemukan jawaban atas pertanyaan Anda dan mendapatkan tips yang membantu, ketuk  **Lumia Bantuan+Tip**. Jika Anda adalah pengguna baru Lumia, lihat bagian untuk pengguna baru.

Untuk info tentang Pernyataan Privasi Microsoft, kunjungi **aka.ms/privacy**.

Buku Petunjuk

Lumia dengan Windows 10 Mobile

Daftar Isi

Untuk keselamatan Anda	5	Bursa	59
Persiapan	6	Sosial & olah pesan	63
Mengaktifkan telepon	6	Panggilan	63
Mengunci tombol dan layar	7	Kontak	67
Mengisi daya ponsel	7	Jejaring sosial	71
Lumia pertama Anda?	11	Pesan	72
Mengetahui selengkapnya tentang telepon Anda	11	Surel	77
Mengkonfigurasi telepon	11	Kamera	83
Memperbarui aplikasi Anda	12	Membuka kamera dengan cepat	83
Menelusuri ubin, aplikasi, dan pengaturan	13	Dasar-dasar kamera	83
Bernavigasi dalam aplikasi	15	Fotografi lanjutan	86
Menggunakan layar sentuh	16	Foto dan video	88
Tombol kembali, mulai, dan cari	19	Peta & navigasi	90
Beralih ke telepon Lumia baru	19	Mengaktifkan layanan lokasi	90
Dasar-dasar	23	Mencari lokasi	90
Apa yang terbaru dalam versi ini?	23	Mendapatkan petunjuk arah ke suatu tempat	91
Mengenali telepon Anda	23	Mengunduh peta di telepon	91
Akun	31	Metode penentuan posisi	92
Mempersonalisasi ponsel	36	Internet	93
Aksesibilitas	43	Menetapkan koneksi Internet	93
Mengambil gambar layar	44	Menyambungkan komputer ke web	93
Memperpanjang masa pakai baterai	44	Menggunakan program data secara efisien	94
Menghemat biaya jelajah data	47	Browser Web	94
Menulis teks	48	Melakukan pencarian di web	97
Jam dan kalender	52	Menutup koneksi Internet	97
SIM Ganda	57	Mengatasi masalah koneksi internet	97
Menelusuri aplikasi SIM	58	Hiburan	99

Menonton dan mendengar	99	Jika telepon tidak merespons	135
Radio FM	102		
Menyelaraskan musik dan video antara telepon dan komputer	103		
Permainan	104		
Aplikasi dan layanan gaya hidup	107		
Kantor	109		
Bekerja dengan Word	109		
Bekerja dengan Excel	110		
Bekerja dengan PowerPoint	110		
Menulis catatan di OneNote	111		
Mengakses file Office melalui OneDrive	112		
Gunakan telepon selayaknya PC dengan Continuum	112		
Menyambungkan perangkat dengan Continuum	113		
Bekerja dengan Continuum	114		
Menggunakan kalkulator	114		
Manajemen & konektivitas telepon	116		
Memperbarui perangkat lunak telepon	116		
Menggunakan koneksi VPN aman	117		
WiFi	117		
NFC	118		
Bluetooth	119		
Memori dan penyimpanan	121		
Menyalin konten antara telepon dan komputer	125		
Keamanan	126		
Dompot	132		
Kode akses	132		
Mengatasi masalah konektivitas	134		

Untuk keselamatan Anda

Baca pedoman ringkas berikut. Tidak mengikutinya dapat berbahaya atau melanggar undang-undang dan peraturan setempat.



NONAKTIFKAN DI TEMPAT YANG DILARANG

Nonaktifkan perangkat bila penggunaan ponsel dilarang atau bila dapat mengakibatkan gangguan maupun bahaya, misalnya di pesawat terbang, rumah sakit, atau di dekat peralatan medis, bahan bakar, bahan kimia, atau area peledakan. Patuhi semua petunjuk di daerah terlarang.



UTAMAKAN KESELAMATAN DI JALAN RAYA

Patuhi semua undang-undang setempat. Pastikan tangan Anda tetap memegang kemudi selama berkendara. Utamakan keselamatan di jalan selama berkendara.



GANGGUAN

Semua perangkat nirkabel mungkin rentan terhadap gangguan yang dapat mempengaruhi performa.



LAYANAN RESMI

Hanya teknisi resmi yang boleh memasang atau memperbaiki produk ini.



BATERAI, PENGISI DAYA, DAN AKSESORI LAINNYA

Gunakan hanya baterai, pengisi daya, dan aksesori lainnya yang disetujui oleh Microsoft Mobile untuk digunakan dengan perangkat ini. Pengisi daya pihak ketiga yang sesuai dengan persyaratan USB yang berlaku dan yang dapat disambungkan ke soket micro USB perangkat, mungkin saja kompatibel. Jangan sambungkan produk yang tidak kompatibel.



PASTIKAN PERANGKAT TETAP KERING

Perangkat ini tidak kedap air. Jaga agar tetap kering.



KOMPONEN DARI KACA

Layar perangkat terbuat dari kaca. Kaca ini dapat pecah jika perangkat jatuh di permukaan keras atau mengalami benturan keras. Jika kaca pecah, jangan sentuh pecahannya atau jangan coba memindahkan pecahan dari perangkat tersebut. Hentikan penggunaan perangkat hingga kaca tersebut diganti oleh teknisi resmi.



LINDUNGI PENDENGARAN ANDA

Untuk mencegah kerusakan pendengaran, jangan dengarkan headset pada tingkat volume suara tinggi dalam waktu lama. Hati-hati saat memegang perangkat di dekat telinga bila loudspeaker sedang digunakan.

Persiapan

Pelajari cara penggunaannya, dan Anda dapat segera mengaktifkan serta mengoperasikan telepon.

Mengaktifkan telepon

Aktifkan telepon, dan mulai jelajahi.

Tekan tombol daya hingga telepon bergetar.

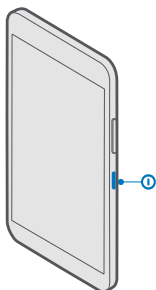

Menonaktifkan telepon

Tekan dan tahan tombol daya, lalu tarik layar terkunci ke bawah.

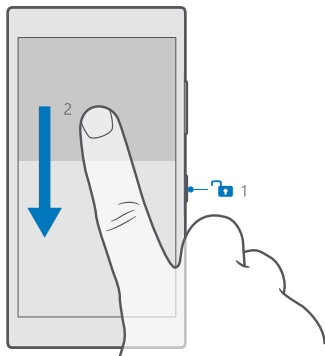

Mengunci tombol dan layar

Jika Anda ingin agar panggilan tidak dibuat tanpa disengaja saat telepon disimpan di dalam saku atau tas, Anda dapat mengunci tombol dan layar. Anda juga dapat mengatur agar tombol dan layar terkunci secara otomatis.

Untuk mengunci tombol dan layar, tekan tombol daya.

Membuka kunci tombol dan layar

Tekan tombol daya, lalu tarik layar terkunci ke atas.

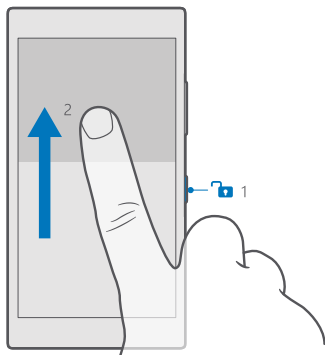

★ **Tips:** Jika Anda dapat menyembunyikan bilah navigasi, maka kunci dan layar juga dapat terkunci dengan mengetuk bilah dua kali. Untuk mengaktifkan fitur ini, geser ke bawah dari bagian atas layar, ketuk **Semua pengaturan** > **Personalisasi** > **Layar penguncian**, lalu aktifkan pilihan **Ketuk dua kali pada bilah navigasi untuk menonaktifkan layar**. Menyembunyikan panel navigasi tidak didukung di semua telepon. Untuk ketersediaan, kunjungi www.microsoft.com/mobile/support/wpfeatures.

Mengatur agar tombol dan layar terkunci secara otomatis

Geser ke bawah dari bagian atas layar, ketuk **Semua pengaturan** > **Personalisasi** > **Layar penguncian**, dan dalam **Layar tdk aktif setelah**, lalu pilih durasi agar tombol dan layar terkunci otomatis.

Mengisi daya ponsel

Ketahui cara mengisi daya ponsel.

Mengisi daya telepon dengan pengisi daya USB

Daya baterai telah terisi sebagian di pabrik, namun Anda mungkin harus mengisi ulang daya baterai agar dapat mengaktifkan telepon untuk pertama kalinya.

Pastikan Anda menggunakan pengisi daya USB yang kompatibel untuk mengisi daya telepon. Pengisi daya mungkin dijual secara terpisah.

1. Sambungkan pengisi daya yang kompatibel ke stopkontak, lalu sambungkan kabel ke telepon.

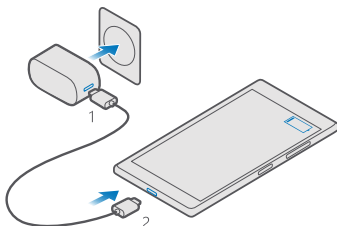

2. Setelah daya baterai penuh, lepas pengisi daya dari telepon, lalu dari stopkontak.

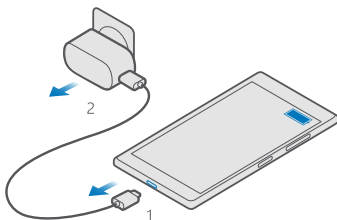

Anda tidak harus mengisi daya baterai selama jangka waktu tertentu dan telepon tetap dapat digunakan saat pengisian daya berlangsung.

Jika daya baterai benar-benar habis, perlu beberapa menit sebelum indikator pengisian daya ditampilkan.

★ **Tips:** Anda dapat mengisi daya menggunakan USB bila stopkontak tidak tersedia. Data dapat ditransfer sewaktu mengisi daya perangkat. Efisiensi daya yang diisi melalui USB sangat beragam serta diperlukan waktu lama hingga pengisian daya dimulai dan perangkat mulai berfungsi.

Pastikan komputer telah diaktifkan.

Sambungkan terlebih dulu kabel USB ke komputer, lalu ke telepon. Setelah daya baterai penuh, lepas terlebih dulu kabel USB dari telepon, lalu dari komputer.

Daya baterai dapat diisi dan dikosongkan ratusan kali, namun pada akhirnya akan usang. Bila waktu bicara dan siaga jauh lebih singkat dari biasanya, ganti baterai. Untuk mengganti baterai yang tidak dapat dilepas, bawa perangkat ke fasilitas layanan resmi terdekat.

Mengisi daya c secara nirkabel

Anda tidak perlu menyambungkan pengisi daya setiap kali perlu mengisi daya telepon, namun isi daya secara nirkabel sebagai gantinya. Cukup dengan meletakkan telepon pada pengisi daya nirkabel, lalu pengisian daya akan segera dimulai.

Pengisian daya secara nirkabel tidak didukung oleh semua telepon. Untuk ketersediaan, kunjungi www.microsoft.com/mobile/support/wpfeatures.

Anda mungkin memerlukan penutup pengisian daya nirkabel agar pengisian daya nirkabel dapat berjalan. Penutup mungkin disertakan dalam kemasan penjualan atau dijual secara terpisah. Hanya gunakan penutup pengisian daya nirkabel Lumia asli yang dirancang untuk telepon Anda.

Pengisi daya nirkabel dijual secara terpisah.

Bidang pengisian daya di telepon dan pada pengisi daya harus bersentuhan, jadi pastikan Anda mensejajarkan telepon dan pengisi daya dengan benar. Tidak semua modus telepon sesuai dengan semua pengisi daya.

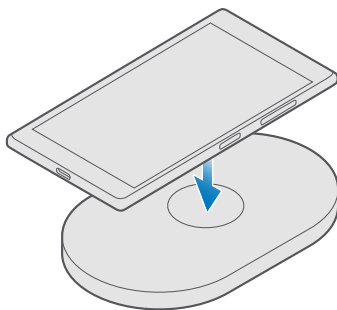

Gunakan hanya pengisi daya nirkabel yang kompatibel dengan perangkat.

Nokia Lumia: Mengisi daya secara nirkabel

Gambar 1: Nokia Lumia: Mengisi daya secara nirkabel

1. Pastikan pengisi daya nirkabel telah terpasang.
2. Jika telepon Anda memerlukan penutup pengisian daya nirkabel, pastikan penutup tersebut terpasang dengan benar ke telepon.

3. Letakkan telepon pada pengisi daya nirkabel sehingga bidang pengisian daya saling menyentuh.

4. Setelah daya baterai penuh, pindahkan telepon dari pengisi daya.

 **Peringatan:** Pastikan tidak terdapat benda apa pun di antara pengisi daya dan perangkat. Jangan tempelkan benda apa pun, seperti stiker, pada permukaan perangkat dekat bidang pengisian daya.

Untuk info lebih lanjut tentang pengisian daya secara nirkabel, lihat buku petunjuk pengisi daya.

Lumia pertama Anda?

Mari kita mulai. Konfigurasi ponsel baru, jelajahi tampilan dan menu ponsel, dan ketahui cara menggunakan layar sentuh.

Mengetahui selengkapnya tentang telepon Anda

Bila ingin mengetahui lebih lanjut tentang cara menggunakan telepon atau jika Anda tidak yakin tentang cara kerja telepon yang semestinya, terdapat beberapa saluran dukungan yang dapat Anda lihat.

Untuk membantu Anda mengoptimalkan penggunaan telepon, terdapat buku petunjuk di telepon yang berisi petunjuk tambahan. Ketuk  **Lumia Bantuan+Tip**.

Anda juga dapat mengunjungi www.microsoft.com/mobile/support, di mana Anda dapat menemukan:

- Info pemecahan masalah
- Jawaban cepat untuk pertanyaan yang mungkin Anda miliki
- Diskusi
- Berita tentang aplikasi dan unduhan
- Info pembaruan perangkat lunak
- Informasi lebih rinci tentang fitur dan teknologi serta kompatibilitas perangkat dan aksesoris

Mengatasi masalah dan diskusi mungkin tidak tersedia dalam semua bahasa.

Untuk video dukungan, buka www.youtube.com/lumiasupport.

Jika Anda pengguna baru Lumia, jangan lupa untuk melihat aplikasi Mulai.

Mengkonfigurasi telepon

Optimalkan fitur telepon sejak pertama kali digunakan.



Saat mengaktifkan telepon untuk pertama kalinya, telepon akan memandu Anda mengkonfigurasi koneksi jaringan, pengaturan telepon, dan akun Microsoft sekaligus.

Anda memerlukan akun Microsoft untuk mencadangkan dan mengembalikan telepon, membeli, menginstal, memperbarui aplikasi, dan mengakses layanan Microsoft tertentu, seperti:

- Xbox

- Groove dan Film & TV
- OneDrive
- Hotmail
- Outlook

Jika Anda telah membuat akun untuk salah satu layanan Microsoft, seperti Xbox Live, Hotmail, atau Outlook, maka kredensial tersebut dapat digunakan sebagai akun Microsoft dan Anda dapat masuk dengan nama pengguna tersebut.

Anda juga dapat menggunakan nama pengguna dan sandi yang sama di komputer maupun telepon.

1. Aktifkan telepon Anda, lalu ikuti petunjuk yang ditampilkan di telepon.
2. Bila diminta, buat akun Microsoft, atau masuk ke akun Microsoft yang sudah ada.

Pastikan Anda ingat kredensial untuk akun Microsoft yang akan ditambahkan ke telepon.

★ **Tips:** Anda juga dapat membuat akun Microsoft di lain waktu. Geser ke bawah dari bagian atas layar, lalu ketuk  **Semua pengaturan** >  **Akun** > **Email dan akun Anda** > **Masuk dengan akun Microsoft**.

Anda juga dapat membuat atau mengelola akun di **account.microsoft.com**.

3. Lengkapi rincian akun Anda.
4. Masukkan nomor telepon atau alamat surel alternatif Anda. Nomor telepon dan alamat surel digunakan untuk mengirim Anda kode verifikasi satu kali dan untuk melindungi data.
5. Bila diminta, masukkan alamat surel atau 4 digit terakhir nomor telepon Anda.
6. Jika Anda menerima kode, masukkan kode tersebut, lalu Anda siap mencadangkan data dan menggunakan telepon.

★ **Tips:** Jika layar tidak aktif, tekan tombol daya, lalu tarik layar penguncian ke atas.

Memperbarui aplikasi Anda

Pembaruan aplikasi memberikan perbaikan bug penting dan fungsi baru. Untuk mengoptimalkan performa telepon baru ini, pastikan Anda menggunakan aplikasi versi terbaru.

1. Ketuk  **Bursa**.
2. Ketuk  > **Unduh dan perbarui**.

★ **Tips:** Secara default, telepon akan secara otomatis memperbarui aplikasi saat tersambung ke WiFi.

3. Sentuh **Periksa pembaruan:** > **Perbarui semua....**

Menonaktifkan pembaruan otomatis

Sentuh  **Bursa** > **Pengaturan**, lalu alihkan **Perbarui aplikasi secara otomatis** ke **Tidak aktif** .

Menelusuri ubin, aplikasi, dan pengaturan

Semua yang Anda perlukan tersedia pada 2 tampilan: layar mulai dan menu aplikasi. Penuhi layar mulai dengan pintasan ke aplikasi dan kontak favorit yang paling Anda perlukan, lalu cari semua aplikasi dengan mudah di menu aplikasi.

Layar mulai berisi ubin yang terdiri atas pintasan ke aplikasi, kontak, penanda browser, dan banyak lagi. Ubin tertentu akan menampilkan notifikasi dan pembaruan, misalnya panggilan tidak terjawab, pesan yang diterima, dan berita terbaru.



1. Untuk melihat semua aplikasi di telepon, di layar mulai, geser ke kiri. Untuk kembali ke layar mulai, geser ke kanan.

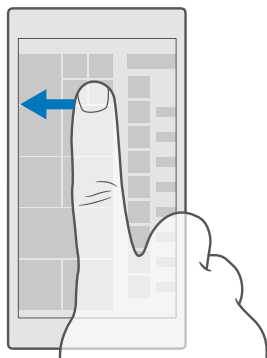

★ **Tips:** Untuk kembali ke layar mulai dari layar apa pun, ketuk tombol mulai ☐.

Menu aplikasi merupakan lokasi penyimpanan semua aplikasi Anda dan ditampilkan dalam urutan abjad. Semua aplikasi yang diinstal tersimpan di sini. Untuk mencari aplikasi dalam menu aplikasi, ketuk bila cari di bagian atas atas, atau ketuk huruf.



Aplikasi yang terakhir diinstal akan muncul di bagian atas menu aplikasi.

2. Untuk menambahkan cara pintas ke layar mulai dalam menu aplikasi, ketuk terus aplikasi, lalu ketuk **Sematkan ke Mulai**.

Melihat pengaturan notifikasi dan perubahan dengan cepat

Geser ke bawah dari bagian atas layar.

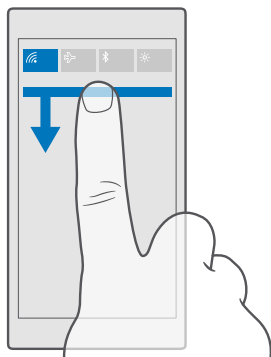

Di pusat tindakan, Anda dapat melihat notifikasi dengan cepat, misalnya panggilan tidak terjawab serta surel dan pesan terbaru yang belum dibaca, membuka kamera, maupun mengakses semua pengaturan telepon.

Bernavigasi dalam aplikasi

Terdapat berbagai tampilan aplikasi yang menarik. Untuk menemukan tampilan aplikasi lainnya, geser ke kiri. Untuk menemukan tindakan lainnya, gunakan menu pilihan.

Pada sebagian besar aplikasi, untuk membuka tampilan lain, geser ke kiri.

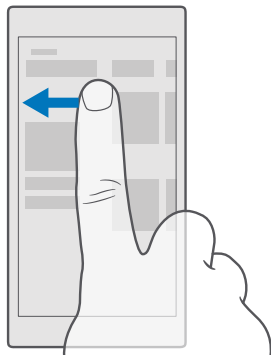

★ **Tips:** Untuk beralih di antara tampilan, Anda juga dapat mengetuk judul tab di bagian atas layar.

Temukan pilihan lainnya di aplikasi

Ketuk \dots atau \equiv .

Pada menu pilihan, Anda dapat menemukan pengaturan dan tindakan tambahan yang tidak ditampilkan sebagai ikon.

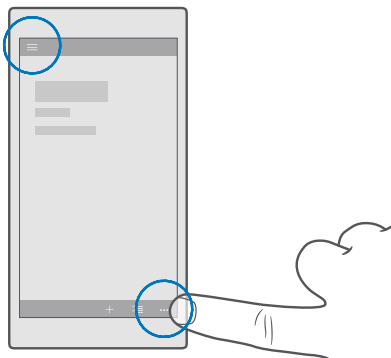

Menggunakan layar sentuh

Telusuri telepon dengan mengetuk, menggeser, atau menarik.

! **Penting:** Hindari goresan pada layar sentuh. Jangan gunakan pena, pensil, maupun benda tajam lainnya pada layar sentuh.

Untuk membuka aplikasi atau item lainnya, ketuk aplikasi atau item.

Ketuk dan tahan untuk membuka pilihan lebih lanjut

Letakkan jari Anda pada item hingga menu terbuka.

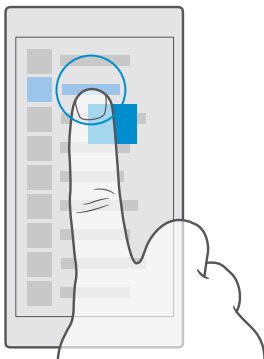

Mengetuk dan menahan untuk menarik item

Letakkan jari Anda pada item selama beberapa detik, lalu geser jari di sekitar layar.

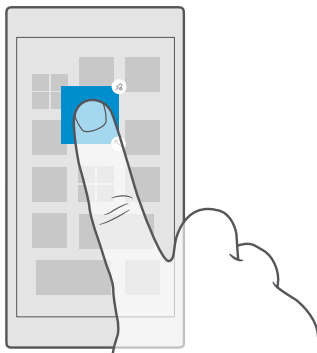

Menggeser

Letakkan jari di layar, lalu geser jari ke arah yang diinginkan.

Misalnya, menggeser ke kiri atau kanan antara layar mulai dan menu aplikasi atau di antara berbagai tampilan pada aplikasi.

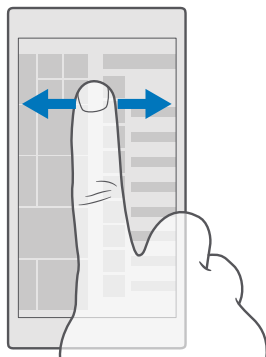

Gulir melalui daftar atau menu panjang

Geser jari dengan cepat ke atas atau bawah layar, lalu angkat jari. Untuk berhenti menggulir, ketuk layar.

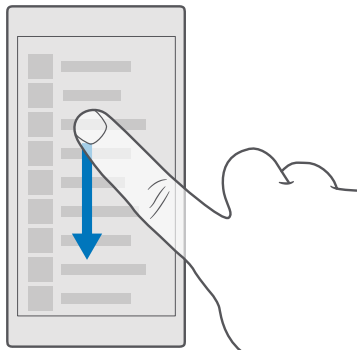

Memperbesar atau memperkecil tampilan

Letakkan 2 jari pada item, misalnya peta, foto, atau halaman Web, lalu geser jari berjauhan atau dengan gerakan menjepit.

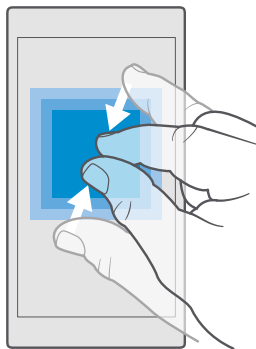

Kunci orientasi layar

Layar akan memutar posisi secara otomatis bila Anda memutar posisi telepon 90 derajat. Untuk mengunci layar dalam orientasi saat ini, geser ke bawah dari bagian atas layar, ketuk

⚙️ **Semua pengaturan** > 📱 **Sistem** > **Tampilan**, lalu alihkan **Penguncian rotasi** ke **Aktif** ➡️.

Pemutaran posisi layar mungkin tidak berfungsi di semua aplikasi atau tampilan.

Tombol kembali, mulai, dan cari

Tombol kembali, mulai, dan pencarian akan membantu Anda menavigasi telepon.

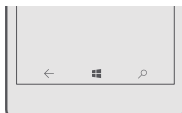

- Untuk melihat aplikasi yang telah terbuka, ketuk dan tahan tombol kembali ←. Untuk beralih ke aplikasi lain, ketuk aplikasi yang diinginkan. Untuk menutup aplikasi, ketuk ✕ di sudut kanan atas aplikasi.
- Untuk kembali ke layar yang dibuka sebelumnya, ketuk tombol kembali ←. Telepon akan mengingat semua aplikasi dan situs web yang Anda buka sejak terakhir kali layar dikunci.
- Untuk membuka layar mulai, ketuk tombol mulai . Aplikasi yang digunakan sebelumnya akan tetap terbuka di latar belakang.
- Jika telepon berlayar besar, agar pusat tindakan lebih dekat dengan ibu jari, ketuk dan tahan tombol mulai . Layar akan kembali ke tampilan normal secara otomatis.
- Untuk mencari web atau item di telepon, ketuk tombol pencarian .
- Untuk mengaktifkan atau menonaktifkan getar pada tombol ini, di layar mulai, geser ke bawah dari bagian atas layar, ketuk **Semua pengaturan** > **Ekstra** > **Sentuh**, lalu **Bergetar saat saya mengetuk tombol navigasi**. aktifkan atau nonaktifkan . Mengubah pengaturan getar untuk panggilan masuk tidak akan mempengaruhi getaran tombol.

Beralih ke telepon Lumia baru

Beralih ke Lumia baru dengan mudah, ketahui cara mentransfer kontak, kalender, foto, video, dan konten lainnya ke telepon baru.

Mentransfer konten ke telepon Lumia baru

Tersedia cara unik untuk mentransfer foto, video, dan item penting lainnya dari telepon lama ke telepon baru Anda.

Petunjuk ini mungkin tidak berlaku untuk semua model dan produsen telepon.

Anda harus menginstal beberapa aplikasi di telepon atau komputer agar dapat mentransfer. Tergantung pada item yang akan diinstal dan jumlah konten yang ditransfer, transfer dapat berlangsung selama beberapa saat.

Format file tertentu mungkin tidak dapat ditransfer. Aplikasi konverter pihak ketiga tertentu mungkin dapat digunakan untuk mengkonversi file ke format yang dapat ditransfer.



Untuk info selengkapnya, lihat www.microsoft.com/mobile/switch-easy.

Menyalin kontak menggunakan Bluetooth

Akses kontak orang terdekat dan tersayang Anda dengan mudah. Gunakan aplikasi Transfer my Data untuk menyalin kontak dengan mudah.

★ **Tips:** Jika sebelumnya Anda menggunakan telepon Lumia atau telah mencadangkan kontak ke akun Microsoft, maka untuk mengimpor kontak dari OneDrive, cukup masuk ke akun di telepon. Kontak akan diimpor secara otomatis.

Telepon lama harus mendukung Bluetooth. Kontak di telepon lama harus disimpan di memori telepon, bukan di SIM.

1. Aktifkan Bluetooth di telepon lama Anda, lalu pastikan telepon terlihat oleh perangkat lain.
2. Pada Lumia baru, geser ke bawah dari bagian atas layar, ketuk dan tahan , pastikan Bluetooth telah diaktifkan, lalu pasang Lumia dengan telepon lama.
3. Di ponsel, ketuk  **Transfer my Data**.
4. Sentuh **lanjut**.
5. Pilih telepon lama dari daftar perangkat pasangan, lalu ikuti petunjuk yang ditampilkan di kedua telepon. Pada telepon baru, pastikan kotak centang **Kontak** dipilih.

Jika kontak ditulis dalam bahasa yang tidak didukung oleh telepon baru, maka informasi kontak mungkin tidak ditampilkan dengan benar.

Setelah Anda menyalin kontak, hapus instalasi aplikasi Transfer my Data untuk menikmati pengalaman terbaik dan menghemat ruang telepon.



Mentransfer konten menggunakan akun Microsoft

Jika sebelumnya Anda menggunakan telepon Lumia, cara termudah untuk mentransfer kontak, kalender, dan pesan teks ke telepon Lumia baru adalah menggunakan akun Microsoft.

Pastikan Anda telah mengkonfigurasi akun Microsoft pada telepon Lumia yang lama dan baru.

1. Pada telepon lama, pastikan Anda membuat cadangan semua konten yang akan dipindahkan ke telepon baru.

Untuk mengetahui selengkapnya tentang cara mencadangkan telepon, kunjungi **support.microsoft.com**, lalu telusuri petunjuk tentang telepon Windows.

2. Pada telepon Lumia baru, untuk masuk ke akun Microsoft, geser ke bawah dari bagian atas layar, ketuk  **Semua pengaturan** >  **Akun** > **Email dan akun Anda** > **Masuk dengan akun Microsoft**, lalu ikuti petunjuk yang ditampilkan di layar.

Konten yang telah dicadangkan akan secara otomatis ditransfer ke telepon Lumia baru.

★ **Tips:** Anda dapat juga mentransfer foto, video, atau file lainnya dari telepon lama ke telepon Lumia baru. Pada telepon lama Anda, tambahkan file yang Anda inginkan ke OneDrive.

Mentransfer konten menggunakan OneDrive

Gunakan aplikasi OneDrive untuk mengunggah dokumen Office, foto, dan video ke OneDrive. Apa pun jenis telepon lama Anda, baik Windows, Android, maupun iPhone, Anda dapat menyalin file ke Lumia baru.

Agar dapat mengunggah dan mengelola konten di OneDrive dengan mudah, unduh dan instal aplikasi OneDrive dari:

- Google Play untuk telepon Android
- App Store untuk iPhone
- Bursa untuk telepon Windows (jika belum tersedia di telepon)
- Mac App Store untuk Apple Mac
- **support.microsoft.com** untuk PC Anda

Anda harus memiliki akun Microsoft untuk masuk ke OneDrive.

OneDrive mungkin tidak tersedia untuk semua model ponsel.

1. Di ponsel lama, buka aplikasi OneDrive.
2. Unggah file yang akan ditransfer ke telepon baru.

Anda sekarang dapat masuk ke OneDrive dengan akun Microsoft untuk mengakses konten di setiap perangkat dan mengunduhnya bila diperlukan.

Mentransfer konten Outlook dari telepon Android atau iPhone

Gunakan akun Microsoft untuk mentransfer surel Outlook, kontak, dan entri kalender dari telepon Android atau iPhone ke Lumia baru.

Anda harus memiliki aplikasi Microsoft Outlook di telepon Android atau iPhone.



1. Pada telepon Android atau iPhone lama, tambahkan akun Google atau iCloud ke aplikasi Outlook. Pastikan semua konten yang akan ditransfer ke telepon baru telah diselaraskan dengan akun Anda.
2. Pada Lumia baru, ketuk  **Email Outlook** > **Mulai** > **+ Tambahkan akun**.
3. Masuk ke akun Google atau iCloud, lalu ketuk **Sudah siap**.

Surel, kontak, dan entri kalender akan diselaraskan secara otomatis dengan telepon baru. Proses ini mungkin memerlukan waktu beberapa saat sebelum konten tersedia.

★ **Tips:** Anda juga dapat mentransfer foto dan video dari telepon lama ke Lumia baru. Pada telepon Android atau iPhone, instal aplikasi OneDrive, masuk ke aplikasi menggunakan akun Microsoft, lalu tambahkan file yang Anda inginkan ke OneDrive.

Untuk info selengkapnya tentang cara mensinkronisasi konten menggunakan aplikasi Outlook, kunjungi **support.microsoft.com**, lalu telusuri petunjuk untuk Windows Phone.

Pilih konten yang akan diselaraskan dengan Lumia



Ketuk  **Email Outlook** > ... >  **Akun**. Pilih akun, ketuk **Ubah pengaturan sinkronisasi kotak surat Anda**, lalu pilih item yang akan diselaraskan dalam **Opsi Sinkron**.

Mentransfer konten dari telepon Symbian atau S40

Gunakan Nokia Suite untuk mentransfer kontak, entri kalender, musik, dan foto dari telepon Symbian atau S40 ke telepon Lumia.

Pastikan Anda memiliki Nokia Suite yang telah terinstal di PC. Anda dapat mengunduhnya dari **www.microsoft.com/mobile/nokiasuite**.

Anda harus memiliki akun Microsoft untuk masuk ke OneDrive.

1. Gunakan kabel USB yang kompatibel untuk menyambungkan telepon Symbian atau S40 ke PC.
2. Buka Nokia Suite di PC.
3. Pilih **Salin konten ke Nokia Lumia**, masuk ke akun Microsoft, lalu ikuti petunjuk yang ditampilkan di komputer. Konten Anda akan disalin ke OneDrive. Foto akan disalin ke folder Gambar di OneDrive, lalu kontak dan aktivitas kalender akan di salin ke akun Outlook.com.
4. Untuk mengakses foto, di telepon Lumia, ketuk  **Foto**. Untuk mengakses file lainnya, seperti musik, di layar mulai, ketuk  **OneDrive**. Kontak dan aktivitas kalender akan diselaraskan secara otomatis.

★ **Tips:** Telepon Symbian atau S40 Anda tidak mendukung Nokia Suite? Atau ingin mentransfer konten lain, misalnya video? Anda juga dapat menyambungkan telepon ke komputer, lalu menarik dan melepas file yang akan ditransfer ke komputer. Jika Anda memiliki aplikasi desktop OneDrive, tarik dan lepas file langsung di folder OneDrive untuk diunggah secara otomatis.

Dasar-dasar

Personalisasikan telepon, optimalkan akun dan aplikasi seperti OneDrive maupun Bursa, dan ketahui lebih lanjut tentang info penting, mulai dari menulis teks hingga menghemat masa pakai baterai.

Apa yang terbaru dalam versi ini?

Lihat sekilas sejumlah fitur baru dalam versi ini.

- Konfigurasi Windows Hello Beta, yakni fitur otentikasi biometrik, lalu buka kunci telepon dengan satu tatapan.
- Sambungkan telepon ke monitor, keyboard, atau mouse terdekat, lalu gunakan telepon seperti PC dengan Continuum.
- Cari item dengan mudah di web menggunakan browser Microsoft Edge baru.
- Menambahkan latar belakang foto ukuran penuh ke layar mulai dan menu aplikasi.
- Temukan aplikasi yang baru diinstal dengan cepat di bagian atas menu aplikasi.
- Temukan pengaturan dengan cepat di pengaturan grup baru.
- Memperluas tampilan pintasan untuk menemukan pintasan lainnya di pusat tindakan.
- Bertindak cepat pada notifikasi di pusat tindakan. Misalnya, membalas pesan teks tanpa membuka aplikasi Olah Pesan.
- Jika telepon memiliki layar lebih besar, Anda dapat memindahkan keyboard di layar untuk menulis dengan satu tangan secara lebih mudah.
- Coba aplikasi Mulai baru, atau cukup ketuk tombol cari  untuk menemukan info yang Anda perlukan.

Sejumlah fitur tidak didukung di semua telepon. Untuk ketersediaan, kunjungi www.microsoft.com/mobile/support/wpfeatures.

Mengenal telepon Anda

Telepon Anda memiliki 2 tampilan: layar mulai dan menu aplikasi. Untuk berpindah di antara tampilan, geser ke kiri atau kanan.

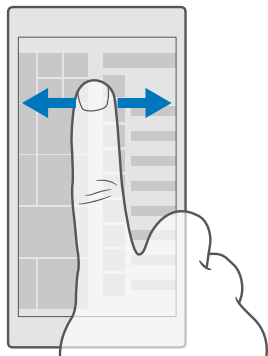

Layar mulai: Live tile animasi akan menampilkan panggilan tidak terjawab, pesan yang diterima, berita maupun prakiraan cuaca terbaru, dan banyak lagi. Pembaruan kontak yang disematkan akan ditampilkan di ubin, dan Anda dapat melihat rincian kontak secara langsung dari layar mulai.

Menu aplikasi: Semua aplikasi akan ditampilkan di sini secara berurutan. Jika Anda memiliki banyak aplikasi, untuk mencari salah satunya, ketuk panel pencarian di bagian atas layar. Anda dapat dengan mudah melihat aplikasi yang terakhir diinstal di bagian atas menu aplikasi.

Beralih antara tampilan dan aplikasi

Tidak semua aplikasi akan berada di layar awal - geser ke menu aplikasi untuk menemukannya. Atau periksa aplikasi yang telah berjalan di ponsel, lalu beralih di antara aplikasi.

Untuk melihat semua aplikasi di telepon, di layar mulai, geser ke kiri. Untuk kembali ke layar mulai, geser ke kanan.

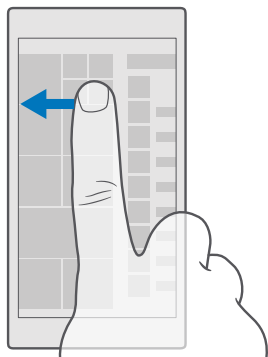

★ **Tips:** Untuk menemukan aplikasi dengan cepat, ketuk salah satu huruf dalam menu aplikasi dan dalam menu berikutnya, ketuk huruf atau karakter pertama aplikasi yang dikehendaki.

Menampilkan, beralih antara, serta membuka dan menutup aplikasi

Untuk melihat aplikasi yang terbuka, ketuk dan tahan tombol kembali ←. Untuk beralih ke aplikasi, ketuk aplikasi yang diinginkan. Untuk menutup aplikasi yang tidak diperlukan lagi, ketuk ✕ di sudut kanan atas aplikasi.

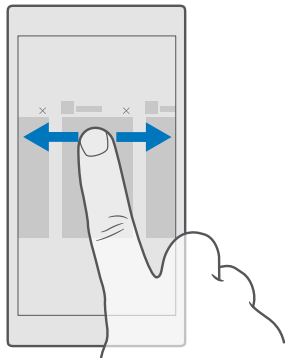

Menavigasi menu pengaturan

Geser ke bawah dari atas layar, lalu ketuk  **Semua pengaturan**. Untuk membuka grup pengaturan, ketuk judul grup pengaturan apa pun, lalu pilih grup yang Anda inginkan. Untuk mencari pengaturan tertentu, ketuk panel pencarian di atas layar, lalu mulai ketik nama pengaturan.

Menyembunyikan panel navigasi saat tidak diperlukan



Semua telepon Lumia dilengkapi 3 tombol di bagian bawah: tombol kembali, mulai, dan pencarian. Anda dapat menyembunyikan panel navigasi ini dari layar mulai saat tidak membutuhkannya.

Menyembunyikan panel navigasi tidak didukung di semua telepon. Untuk ketersediaan, kunjungi www.microsoft.com/mobile/support/wpfeatures.

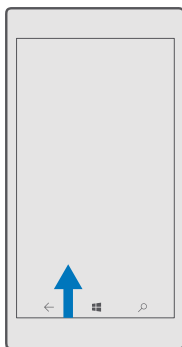
Untuk menyembunyikan panel navigasi dari layar mulai bila tidak diperlukan, geser ke atas dari bawah layar. Untuk melihat kembali panel navigasi, geser ke atas.



Mengubah warna panel navigasi

Anda dapat mengubah warna panel navigasi agar tampilannya lebih baik atau bahkan menyesuaikan tema. Geser ke bawah dari bagian atas layar, ketuk  **Semua pengaturan** >  **Personalisasi** > **Warna**, lalu alihkan **Terapkan warna untuk bar navigasi** ke **Aktif** .

Melihat notifikasi pada telepon

Anda dapat melihat notifikasi, mengubah pengaturan tertentu atau menambahkan pintasan ke beberapa aplikasi dengan cepat di pusat tindakan yang akan terbuka dari bagian atas layar.

Ikon notifikasi  akan muncul jika Anda belum membaca notifikasi.

1. Geser ke bawah dari bagian atas layar.



Tips: Untuk melihat pintasan lainnya, ketuk **Luaskan**.

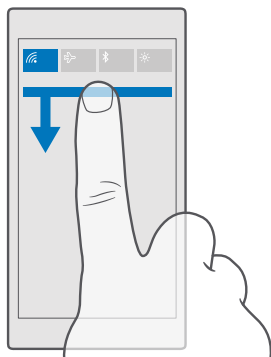

Pada layar ini, Anda dapat:



- Melihat panggilan tidak terjawab serta surel dan pesan terbaru yang belum dibaca
- Melihat notifikasi, misalnya pembaruan aplikasi yang tersedia di Bursa
- Bertindak cepat pada notifikasi bahkan tanpa membuka aplikasi. Anda dapat, misalnya, membalas pesan teks langsung dari pusat tindakan.
- Membuka aplikasi
- Membuka semua pengaturan dengan cepat
- Ketuk pintasan untuk mengaktifkan atau menonaktifkan fitur dengan mudah. Cara lainnya, ketuk dan tahan pintasan untuk mengubah pengaturan beberapa fitur, seperti WiFi.

2. Untuk menutup menu, geser ke atas dari bagian bawah layar.

Menghapus notifikasi

Geser notifikasi ke kanan.

Mempersonalisasi pusat tindakan

Geser ke bawah dari bagian atas layar, lalu ketuk  **Semua pengaturan** >  **Sistem** > **Pemberitahuan dan tindakan**. Untuk mengubah pintasan, ketuk pintasan dan aplikasi yang diinginkan. Anda juga dapat memilih notifikasi yang ingin diterima serta caranya.

Mengubah volume

Jika dering telepon terlalu pelan di lingkungan yang ramai atau panggilan terlalu keras, Anda dapat mengatur volume suara sesuai keinginan.

Gunakan tombol volume di bagian samping telepon. Tingkat volume maksimum adalah 10.

Jika headphone tersambung, tombol volume akan mengontrol nada dering sekaligus volume media. Tingkat volume maksimum adalah 30.

Jangan sambungkan ke produk yang menghasilkan sinyal output karena dapat merusak perangkat. Jangan sambungkan sumber tegangan ke soket audio. Jika Anda menyambungkan perangkat eksternal atau headset selain yang disetujui untuk digunakan dengan perangkat ini ke soket audio, perhatikan tingkat volume suara secara khusus.

Mengubah volume untuk media dan aplikasi

Tekan tombol volume di bagian samping telepon untuk melihat panel status volume suara, ketuk ∨, lalu ketuk panel volume untuk mengatur volume suara media dan aplikasi sesuai keinginan. Tingkat volume maksimum adalah 30.

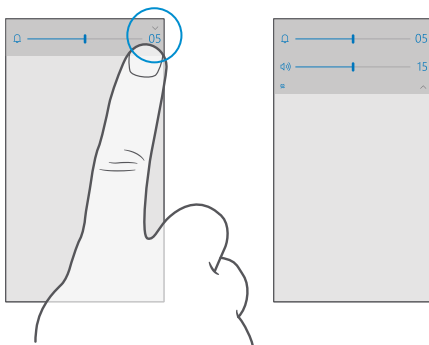

Beralih ke modus hening

Tekan tombol volume di bagian samping telepon, lalu ketuk ∨ pada panel status volume, lalu ketuk 🚫. Untuk menonaktifkan modus diam, pada panel status volume, atur volume yang Anda inginkan.

Mengaktifkan modus hening tidak akan mempengaruhi alarm. Jika Anda ingin beristirahat, pastikan tidak ada alarm aktif, atau nonaktifkan telepon.

★ **Tips:** Tidak ingin mengatur telepon ke modus hening, namun tidak dapat menjawab panggilan? Untuk mengalihkan panggilan masuk ke hening, tekan tombol volume bawah.

Mengaktifkan getar

Jika Anda ingin telepon bergetar, tekan tombol volume di bagian samping telepon, ketuk ∨ pada panel status volume, lalu ketuk 📳 **Getar nonaktif**. Untuk menonaktifkan getar, ketuk 📳 **Getar aktif**.

★ **Tips:** Untuk mengubah pengaturan suara lainnya, geser ke bawah dari bagian atas layar, lalu ketuk ⚙️ **Semua pengaturan** > 📱 **Personalisasi** > **Bunyi**.

★ **Tips:** Untuk mengaktifkan atau menonaktifkan getaran pada tombol kembali, mulai, atau cari; geser ke bawah dari bagian atas layar, ketuk **Semua pengaturan** > **Ekstra** > **Sentuh**, lalu alihkan **Bergetar saat saya mengetuk tombol navigasi**.
mengaktifkan atau menonaktifkan. Mengubah pengaturan getar untuk panggilan masuk tidak akan mempengaruhi getaran tombol.

Menggunakan telepon dalam mode pesawat

Bila tidak ingin membuat atau menerima panggilan, Anda tetap dapat mengakses musik, video, dan permainan luring jika mode pesawat diaktifkan.

Modus pesawat akan memutus sambungan ke jaringan seluler dan menonaktifkan fitur nirkabel perangkat. Jika didukung oleh perangkat, fitur pembayaran dan ticketing NFC perangkat akan tetap aktif. Memenuhi persyaratan petunjuk dan keselamatan yang diberikan oleh, misalnya penerbangan dan peraturan serta undang-undang yang berlaku. Bila dibolehkan, Anda dapat menyambung ke jaringan WiFi, misalnya untuk menelusuri Internet atau mengaktifkan Bluetooth dalam modus pesawat.

1. Geser ke bawah dari bagian atas layar, lalu ketuk **Semua pengaturan** > **Jaringan dan nirkabel** > **Mode pesawat**.
2. Alihkan **Status** ke **Aktif**.

Ikon yang ditampilkan di telepon

Panel status di bagian atas layar akan menampilkan waktu saat ini, daya baterai serta kekuatan sinyal, dan banyak lagi.

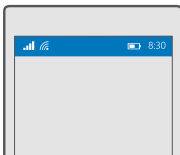

★ **Tips:** Untuk melihat ikon tersembunyi, ketuk panel status.

Kekuatan sinyal telepon

📶 Kekuatan sinyal

📶 Telepon tidak tersambung ke jaringan seluler.

📶 Tidak ada kartu SIM di telepon.

📶 Kartu SIM terkunci.

📶 Mode pesawat diaktifkan.

▲ Telepon menjelajah di luar jaringan seluler asal.

Koneksi data seluler

Satu huruf, gabungan beberapa huruf, atau gabungan huruf dan angka menunjukkan jenis jaringan seluler yang tersambung dengan Anda.

Ikon yang menunjukkan jenis koneksi jaringan mungkin berbeda menurut wilayah dan penyedia layanan jaringan.

 Koneksi data EDGE akan terbuka.

 Koneksi data GPRS akan terbuka.

 Telepon tersambung ke jaringan 3G.

 Koneksi data (HSDPA/HSUPA) berkecepatan tinggi akan terbuka.

 Koneksi data (HSPA+/DC-HSDPA) berkecepatan tinggi akan terbuka.

 Telepon tersambung ke jaringan 4G.

 Data ditransfer melalui koneksi data seluler.

Koneksi WiFi

 Koneksi WiFi aktif.

 Koneksi data seluler dibagikan dengan perangkat lainnya melalui WiFi.

 Data akan ditransfer melalui WiFi.

Perangkat Bluetooth

 Perangkat Bluetooth tersambung ke telepon.

Baterai

 Tingkat daya baterai

 Daya baterai sedang diisi.

 Mode penghemat baterai diaktifkan.

 Status atau daya baterai saat ini tidak diketahui.

Pemberitahuan

 Anda memiliki notifikasi yang belum dibaca, seperti pesan baru. Untuk memeriksa notifikasi, geser ke bawah dari bagian atas layar.

Profil

 Mode getar diaktifkan.

 Mode hening diaktifkan.

Penerusan panggilan

 Panggilan akan diteruskan ke nomor lain atau ke kotak pesan suara.

Lokasi

 Aplikasi atau layanan menggunakan info lokasi.

Mode mengemudi

 Mode mengemudi diaktifkan.

Akun

Ketahui lebih lanjut tentang akun Microsoft beserta fungsinya. Anda memerlukan akun Microsoft, seperti akun Xbox Live, Hotmail.com, atau Outlook.com untuk mengoptimalkan perangkat Anda.

Manfaat membuat akun Microsoft

Dengan akun Microsoft, Anda dapat mengakses layanan Microsoft menggunakan satu nama pengguna dan sandi, baik di komputer maupun telepon. Anda juga dapat menggunakan nama pengguna dan sandi yang sama di Xbox.



Optimalkan telepon Anda dan hubungkan ke semua layanan Microsoft dengan akun Microsoft. Dengan akun Microsoft, Anda dapat, misalnya:

- Instal aplikasi dan unduh konten dari Bursa
- Unggah, simpan, dan bagikan gambar maupun dokumen menggunakan OneDrive
- Cadangkan kontak dan item lainnya di OneDrive
- Gunakan Groove dan Film & TV
- Menjalankan permainan Xbox
- Mendapatkan avatar dan prestasi permainan di telepon dan menambahkannya saat menjalankan permainan di telepon
- Melacak dan mengunci telepon Anda yang hilang menggunakan Temukan Telepon Saya
- Melakukan panggilan atau mengobrol menggunakan Skype

Untuk mengetahui selengkapnya tentang akun Microsoft dan fungsinya, buka www.microsoft.com/en-us/account/wizard.aspx.

Membuat akun Microsoft

Optimalkan telepon Anda dengan membuat akun Microsoft. Jika Anda tidak membuat akun Microsoft saat pengaktifan pertama kali, Anda dapat membuatnya di lain waktu.

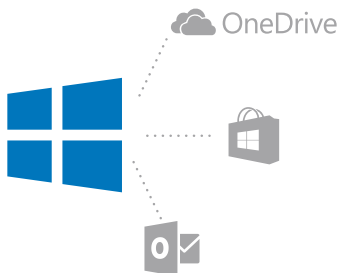

Jika Anda sudah memiliki akun Xbox Live, Hotmail.com, atau Outlook.com, atau telah membuat akun Microsoft pada tablet Surface maupun PC Windows, maka Anda tidak perlu membuat yang baru, cukup masuk dengan nama pengguna dan sandi untuk akun tersebut. Jika Anda belum memiliki akun Microsoft, Anda dapat membuat akun dengan telepon.

1. Geser ke bawah dari bagian atas layar, lalu ketuk **Semua pengaturan** > **Akun** > **Email dan akun Anda**.
2. Ketuk **Masuk dengan akun Microsoft** > **Buat akun**.
3. Lengkapi rincian akun Anda.

Pastikan Anda ingat kredensial untuk akun Microsoft yang akan ditambahkan ke telepon.

4. Masukkan nomor telepon atau alamat surel alternatif Anda. Nomor telepon dan alamat surel digunakan untuk mengirimi Anda kode verifikasi satu kali dan untuk melindungi data.
5. Pilih cara memperoleh kode verifikasi satu kali yang Anda inginkan.

Kode verifikasi diperlukan untuk mengkonfirmasi identitas Anda. Info akun dan pribadi tetap aman meskipun orang lain mengetahui sandi Anda karena mereka tidak memiliki akses ke perangkat atau alamat email lain yang digunakan untuk menerima kode verifikasi.

6. Bila diminta, masukkan alamat surel atau 4 digit terakhir nomor telepon Anda.
7. Jika Anda menerima kode, masukkan kode tersebut, lalu Anda siap mencadangkan data dan menggunakan telepon.

★ **Tips:** Bila Anda menerima kode dalam pesan, telepon akan menampilkan notifikasi pesan selama beberapa saat. Untuk membuka pesan, ketuk notifikasi. Jika notifikasi tidak terlihat lagi, geser ke bawah dari bagian atas layar untuk melihatnya di pusat tindakan, lalu ketuk notifikasi tersebut. Untuk kembali ke tampilan agar dapat menambahkan kode, ketuk dan tahan tombol kembali ←, lalu ketuk tampilan yang benar.

Akun Microsoft yang Anda buat di telepon adalah akun untuk semua perangkat dan layanan Microsoft.

Anda juga dapat membuat atau mengelola akun di **account.microsoft.com**.

Menambahkan akun Microsoft yang ada ke telepon

Jika Anda tidak masuk ke akun Microsoft selama pengaktifan pertama, Anda dapat menambahkan akun ke telepon di lain waktu dan mendapatkan data maupun pengaturan secara mudah di semua perangkat.

1. Geser ke bawah dari bagian atas layar, lalu ketuk  **Semua pengaturan** >  **Akun** > **Email dan akun Anda** > **Masuk dengan akun Microsoft**.

2. Masuk dengan nama pengguna dan sandi akun Microsoft yang ada.

★ **Tips:** Anda juga dapat masuk menggunakan nomor telepon dan sandi akun Microsoft yang ada.

3. Pilih cara memperoleh kode verifikasi satu kali yang Anda inginkan.

Kode verifikasi diperlukan untuk mengkonfirmasi identitas Anda. Info akun dan pribadi tetap aman meskipun orang lain mengetahui sandi Anda karena mereka tidak memiliki akses ke perangkat atau alamat email lain yang digunakan untuk menerima kode verifikasi.

4. Bila diminta, masukkan alamat surel atau 4 digit terakhir nomor telepon Anda.

5. Masukkan kode bila Anda menerimanya.

★ **Tips:** Bila Anda menerima kode dalam pesan, telepon akan menampilkan notifikasi pesan selama beberapa saat. Untuk membuka pesan, ketuk notifikasi. Jika notifikasi tidak terlihat lagi, geser ke bawah dari bagian atas layar untuk melihatnya di pusat tindakan, lalu ketuk notifikasi tersebut. Untuk kembali ke tampilan agar dapat menambahkan kode, ketuk dan tahan tombol kembali , lalu ketuk tampilan yang benar.

Mengkonfigurasi My Family

Jika ingin membatasi anak Anda agar tidak mengunduh konten berbayar atau konten dengan pembatasan usia dari Bursa, konfigurasi My Family.

Xbox tidak mendukung akun anak di sejumlah negara atau kawasan yang memasarkan Windows Phone.

Dengan My Family Anda dapat:

- Mencegah anak Anda dari penggunaan aplikasi tertentu dan mengakses situs web tertentu
- Membatasi durasi selama telepon yang dapat digunakan
- Memantau aktivitas yang dilakukan anak dengan telepon, dan kapan

1. Buka **account.microsoft.com/family**, lalu masuk ke akun Microsoft.

2. Tambahkan akun anak ke My Family dengan mengirim undangan ke alamat surel mereka.

Untuk mengubah pengaturan akun anak, anak harus menerima undangan terlebih dahulu.

3. Ubah pengaturan untuk akun anak Anda.

Untuk pengaturan My Family lainnya, buka **account.microsoft.com/family**.

OneDrive

Mengetahui fungsi OneDrive dan cara menggunakannya.

Penyimpanan cloud OneDrive

Simpan item Anda di cloud. Anda tidak perlu khawatir harus mengosongkan memori untuk menyimpan favorit atau aplikasi baru.

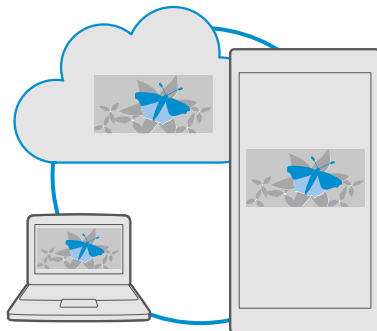

OneDrive adalah penyimpanan cloud untuk semua dokumen, foto, dan musik, yang dapat diakses, dibagi, atau dikembalikan jika diperlukan. Anda juga dapat mengatur OneDrive untuk mencadangkan item secara otomatis, sehingga foto yang diambil atau video yang direkam akan disalin ke album di cloud.

Dengan OneDrive, Anda dapat mengakses foto, dokumen, musik, dan lainnya dari telepon, tablet, atau komputer. Tergantung pada aplikasi, Anda bahkan tetap dapat mengerjakan dokumen secara langsung dari lokasi sebelumnya.

Terdapat beberapa tempat untuk mengakses item Anda di OneDrive. Anda dapat menyimpan foto ke OneDrive pada aplikasi Foto, mengelola dokumen pada aplikasi Office, atau memutar file musik pada aplikasi Musik Groove.





Menyimpan foto dan item lainnya ke OneDrive

Anda dapat mengunggah file yang disimpan di telepon OneDrive agar mudah diakses dari telepon, tablet, atau komputer.

Anda harus memiliki akun Microsoft untuk menyambung ke OneDrive.

Secara default, telepon akan mengunggah foto atau video berikutnya ke OneDrive secara otomatis. Jika Anda juga ingin menyimpan foto yang telah diambil sebelumnya ke OneDrive, unggah secara manual.

Mengunggah foto ke OneDrive secara manual

1. Ketuk  **OneDrive**.
2. Ketuk  >  **Foto**, pilih foto yang akan diunggah, lalu ketuk .



Mengaktifkan unggah otomatis

Ketuk  **OneDrive** >  >  **Pengaturan** > **Unggahan foto kamera**, lalu alihkan **Unggahan foto kamera** di .



Menyimpan file ke OneDrive

Ketuk  **OneDrive** >  >  **Perangkat ini**, pilih file yang akan diunggah, lalu ketuk .

Saat mengerjakan dokumen Word, Excel, atau PowerPoint, file akan tersimpan secara otomatis ke OneDrive. Anda dapat terus mengerjakan dokumen saat terakhir kali Anda meninggalkannya, di perangkat apa pun yang tersambung ke akun Microsoft. Cukup dengan membukanya dari OneDrive.

★ **Tips:** Anda juga dapat mengunggah file yang disimpan di kartu memori. Ketuk  **OneDrive** >  >  **Kartu SD**, pilih file yang akan diunggah. Kartu memori tidak didukung di semua telepon. Untuk ketersediaan, kunjungi www.microsoft.com/mobile/support/wpfeatures.

Menyimpan file dari OneDrive kembali ke telepon

Ketuk  **OneDrive**, telusuri folder lokasi file, lalu ketuk . Pilih file yang akan diunduh, ketuk , lalu simpan file dalam folder yang diinginkan.

Anda dapat dengan mudah menemukan file yang diunduh pada aplikasi File Explorer.

Berbagi foto dan item lain di antara perangkat

Dengan OneDrive, Anda dapat dengan mudah mengakses foto, dokumen, dan item lainnya yang telah diunggah dari salah satu perangkat.

Untuk mengunggah foto, dokumen, atau item lainnya yang tersimpan di telepon, tablet, atau komputer ke OneDrive, Anda harus masuk ke akun Microsoft. Untuk mengakses konten yang diunggah ke perangkat lainnya, Anda harus masuk ke akun Microsoft yang sama yang digunakan saat mengunggah konten.

Untuk mengunggah atau mengunduh konten, Anda memerlukan koneksi Internet. Jika Anda tidak memiliki paket data, biaya pengiriman data dapat meningkat dengan cepat. Untuk informasi tentang kemungkinan biaya data, hubungi penyedia layanan jaringan Anda.

Terdapat beberapa tempat untuk mengakses item Anda di OneDrive. Di telepon, Anda dapat melihat foto dan video pada aplikasi Foto, membuka dokumen Office pada aplikasi Office, atau memutar file musik pada aplikasi Musik Groove.

Di tablet atau komputer, Anda dapat mengelola item secara online di onedrive.com, atau Anda dapat menggunakan aplikasi OneDrive dan mengakses OneDrive langsung dari desktop. Jika belum memiliki aplikasi OneDrive, Anda dapat mengunduh dan menginstalnya dari onedrive.com.

★ **Tips:** Dengan aplikasi OneDrive di komputer, Anda dapat menarik dan melepas file yang akan diunggah ke folder OneDrive di manajer file, misalnya Windows Explorer atau Finder, dan file akan secara otomatis diunggah ke OneDrive.

Mengatasi masalah akun

Jika Anda tidak dapat mengakses akun Microsoft

- Jika Anda harus mengembalikan nama pengguna, kunjungi **account.microsoft.com**, masukkan nomor telepon dan sandi, lalu ikuti petunjuknya.
- Jika Anda harus memulihkan sandi, buka **https://account.live.com/ResetPassword.aspx**, lalu ikuti petunjuknya.

Mempersonalisasi ponsel

Ketahui cara mempersonalisasi layar mulai serta cara mengubah nada dering.

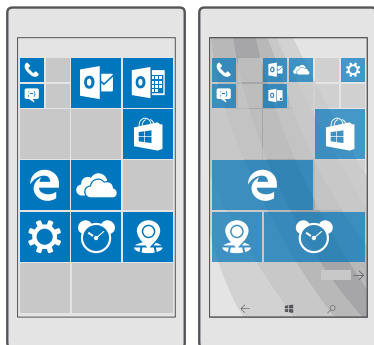

Mempersonalisasi layar mulai



Personalisasikan layar mulai dengan memilih foto latar belakang, menyematkan aplikasi favorit, dan banyak lagi ke layar mulai. Dengan ubin langsung, Anda dapat segera melihat pembaruan tentang berita, cuaca, keuangan, dan banyak lagi di layar awal tanpa harus membuka aplikasinya.





Menambah foto latar belakang

1. Geser ke bawah dari bagian atas layar, lalu ketuk **Semua pengaturan** > **Personalisasi** > **Mulai**.
2. Alihkan **Latar belakang** ke **Foto saya**, lalu ketuk **Telusur**.
3. Ketuk foto, potong foto sesuai keinginan, lalu ketuk .
4. Alihkan **Pilih gaya** ke **Gambar ubin** atau **Gambar layar penuh**.

★ **Tips:** Jika pengaturan gaya diubah ke Gambar layar penuh, maka Anda dapat mengubah transparansi ubin. Cukup tarik panel geser **Transparansi ubin**.

Mengubah warna ubin

Geser ke bawah dari bagian atas layar, lalu ketuk  **Semua pengaturan** >  **Personalisasi** > **Warna** dan warna.

★ **Tips:** Jika telepon menyimpan akun Microsoft, Anda dapat berbagi skema warna, latar belakang, dan pengaturan lainnya ke semua perangkat Windows. Geser ke bawah dari bagian atas layar, ketuk  **Semua pengaturan** >  **Akun** > **Sinkronkan pengaturan Anda**, lalu alihkan **Pengaturan penyesuaian** ke **Aktif** . Setelah itu, alihkan **Tema** ke **Aktif** .

Memindahkan ubin

Ketuk dan tahan ubin, tarik dan lepas ke lokasi baru, lalu ketuk layar.

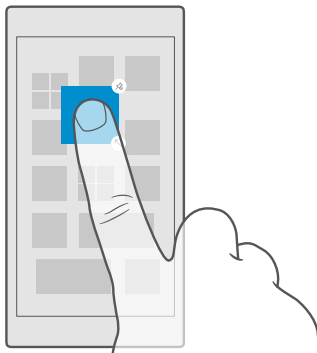

Mengubah ukuran atau melepas sematan ubin

Untuk mengubah ukuran, ketuk dan tahan ubin, lalu ketuk ikon tanda panah.

Ubin dapat berukuran kecil, sedang, atau besar. Semakin besar ukuran ubin, maka semakin banyak info yang dapat ditampilkan.

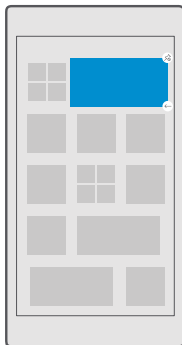

Untuk melepas sematan ubin, ketuk terus ubin, lalu ketuk . Ubin merupakan pintasan ke aplikasi Anda. Aplikasi tidak akan terhapus dari telepon jika sematan ubin dilepas.

Mengelompokkan ubin ke dalam folder

Ketuk dan tahan ubin, lalu tarik dan lepas ubin di bagian atas ubin atau folder yang akan dikelompokkan. Untuk membuka aplikasi dari folder, ketuk folder, lalu ketuk aplikasi yang diinginkan. Untuk mengubah nama folder, ketuk dan tahan nama, lalu ketik nama yang diinginkan. Untuk menghapus folder, lepas sematan ubin dalam folder.

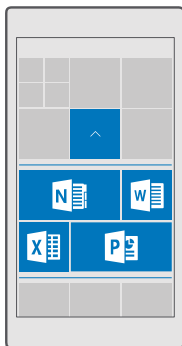

Menyematkan aplikasi

Geser ke kiri untuk membuka menu aplikasi, ketuk terus aplikasi, lalu ketuk **Sematkan ke Mulai**.

Menyematkan kontak

Ketuk  **Sosial**, ketuk terus kontak, lalu ketuk **Sematkan ke Mulai**.

Bila Anda menyematkan kontak, kabar berita terbaru mereka akan ditampilkan di ubin, dan Anda dapat menghubunginya secara langsung dari layar mulai.

Menampilkan lebih banyak ubin di layar mulai

Lihat lebih banyak aplikasi secara cepat, tambahkan sekali lagi satu kolom ubin ke layar mulai Anda. Atau, hapus kolom untuk melihat ubin layar mulai menjadi lebih baik.

Jumlah kolom yang dapat diperoleh di layar mulai tergantung pada telepon.

Geser ke bawah dari bagian atas layar, ketuk  **Semua pengaturan** >  **Personalisasi** > **Mulai**, lalu alihkan **Tampilkan lebih banyak ubin** ke **Aktif**  atau **Tidak aktif** .

Kini Anda dapat memindahkan dan mengubah ukuran ubin sesuai keinginan.

Mempersonalisasi layar kunci

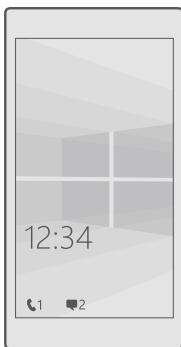

Ubah layar kunci sesuai keinginan. Anda dapat melakukannya, misalnya menggunakan foto favorit di latar belakang.



Menambah foto latar belakang

Geser ke bawah dari bagian atas layar, lalu ketuk  **Semua pengaturan** >  **Personalisasi** > **Layar penguncian**. Alihkan **Latar belakang** ke **Gambar saya**, lalu ketuk **Telusur**. Pilih foto, ubah hingga sesuai, lalu ketuk .

Mengubah foto latar belakang

Geser ke bawah dari bagian atas layar, lalu ketuk  **Semua pengaturan** >  **Personalisasi** > **Layar penguncian**. Ketuk **Telusur**, pilih foto, ubah hingga sesuai, lalu ketuk .

★ **Tips:** Anda juga dapat memilih aplikasi untuk menampilkan informasi di layar kunci, atau biarkan Bing menampilkan foto secara acak. Cukup ubah pengaturan untuk **Latar belakang** sesuai keinginan Anda.

Menentukan aplikasi yang menampilkan koneksi di layar kunci

Anda dapat menentukan koneksi aplikasi, misalnya panggilan tak terjawab atau pesan baru, yang ingin ditampilkan di layar kunci. Untuk memilih aplikasi yang akan menampilkan rincian status di layar kunci, geser ke bawah dari bagian atas layar, ketuk **Semua pengaturan** > **Personalisasi** > **Layar penguncian**, lalu dalam **Pilih aplikasi untuk menampilkan rincian status**, pilih aplikasi. Untuk memilih aplikasi yang akan menampilkan status cepat di layar kunci, dalam **Pilih aplikasi untuk menampilkan status cepat**, ketuk salah satu ikon pengganti, lalu pilih aplikasi.

★ **Contoh:** Jika Anda memilih rincian status untuk Olah Pesan, Anda dapat membaca pesan baru dan melihat rincian di layar kunci. Jika Anda memilih status cepat, notifikasi di layar kunci hanya akan memberitahukan jumlah pesan yang belum dibaca.

Menampilkan artis saat memutar musik

Tekan tombol volume di bagian samping telepon.

Mengubah pengaturan layar Glance

Dengan layar glance, Anda dapat dengan mudah melihat waktu dan konten lainnya saat layar mengaktifkan modus siaga.

Sejumlah pengaturan layar Glance tidak didukung di semua telepon.

1. Geser ke bawah dari bagian atas layar, lalu ketuk **Semua pengaturan** > **Ekstra** > **Layar Glance**.
2. Pindahkan **Mode** ke **Selalu aktif**.

Tambahkan foto latar belakang ke layar Glance

Jika telah menetapkan foto latar belakang ke layar pengunci, maka Anda juga dapat menampilkannya di layar Glance. Geser ke bawah dari atas layar, ketuk **Semua pengaturan** > **Ekstra** > **Layar Glance**, lalu alihkan **Foto latar** pada .

Mengaktifkan mode malam

Geser ke bawah dari bagian atas layar, ketuk **Semua pengaturan** > **Ekstra** > **Layar Glance**, lalu ubah pengaturan **Mode malam** sesuai keinginan Anda. Pertama, pilih warna untuk teks pada layar Glance, atau sembunyikan layar Glance sepenuhnya selama jangka waktu tertentu. Selanjutnya, atur waktu saat Anda ingin mengaktifkan mode malam.

Membuat layar mulai yang aman dan menyenangkan untuk anak

Anda dapat membolehkan anak menggunakan beberapa aplikasi di telepon tanpa perlu khawatir mereka akan secara tidak sengaja menghapus surel kantor, melakukan pembelian daring, atau melakukan hal lain yang tidak diinginkan. Buat layar mulai yang berisi aplikasi, permainan, dan favorit pilihan lainnya untuk dinikmati anak Anda.

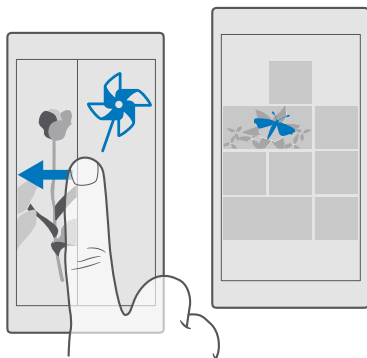

1. Geser ke bawah dari bagian atas layar, lalu ketuk **Semua pengaturan** > **Akun** > **Pojok Anak**.
2. Ketuk **berikutnya**, pilih konten yang dapat digunakan anak Anda, lalu ikuti petunjuknya. Jika ingin memastikan anak Anda tidak memiliki akses ke layar mulai, Anda dapat membuat PIN masuk.

Karena Microsoft Edge tidak tersedia di Pojok Anak, maka Anda tidak perlu khawatir tentang situs web yang dikunjungi anak Anda.

Membuka layar mulai pribadi

Tekan tombol daya dua kali, lalu geser ke atas di layar penguncian Anda. Ketuk PIN masuk jika telah dibuat.

Kembali ke layar mulai anak

Pada layar penguncian Anda, geser ke kiri, dan di layar penguncian anak, geser ke atas.

Menonaktifkan layar mulai anak

Pada layar mulai, geser ke bawah dari bagian atas layar, ketuk **Semua pengaturan** > **Akun** > **Pojok Anak**, lalu alihkan **Pojok Anak** ke **Tidak aktif**.

Mempersonalisasi nada telepon

Ubah nada notifikasi yang digunakan telepon untuk panggilan, pesan, dan banyak lagi, atau tambahkan nada pribadi atau lagu favorit ke koleksi.

1. Geser ke bawah dari bagian atas layar, lalu ketuk **Semua pengaturan** > **Personalisasi** > **Bunyi** > **✓**.
2. Untuk mendengarkan nada dering agar dapat mengetahui apakah Anda menyukai nada dering tersebut, ketuk **▷**.
3. Pilih nada dering yang diinginkan.

★ **Tips:** Ingin menetapkan nada dering khusus untuk kontak agar Anda segera tahu saat mereka menghubungi? Edit info kontak pada aplikasi Sosial.

Mengubah nada pesan atau suara notifikasi lainnya

Geser ke bawah dari bagian atas layar, lalu ketuk  **Semua pengaturan** >  **Sistem** > **Pemberitahuan dan tindakan**. Dalam **Tampilkan pemberitahuan dari aplikasi ini**, pilih aplikasi yang akan ditambahkan suara notifikasi, lalu dalam **Bunyi pemberitahuan**, pilih nada yang diinginkan.

Aplikasi tidak akan terlihat hingga Anda menggunakannya di telepon.

Menambahkan nada dering baru ke telepon

Sambungkan telepon ke PC menggunakan kabel USB, dan gunakan manajer file di PC untuk memindahkan lagu yang diinginkan ke folder nada dering di telepon. PC harus menggunakan Windows Vista, Windows 7, Windows 8, Windows 8.1, atau Windows 10. Cara lainnya, Anda dapat menggunakan OneDrive untuk mentransfer file ke telepon.



Setelah file tersimpan dalam folder nada dering di telepon, lagu akan ditampilkan dalam daftar nada dering di **Bunyi**.

Anda dapat menggunakan lagu sebagai nada dering jika nada dering tersebut tidak dilindungi Digital Rights Management [Manajemen Hak Digital] DRM, dan ukurannya kurang dari 30 MB. Format yang didukung adalah WMA, MP3, dan M4R.

★ **Tips:** Ingin membuat nada dering pribadi? Gunakan aplikasi Ringtone Maker untuk membantu Anda. Jika telepon belum memiliki aplikasi ini, Anda dapat mengunduhnya dari **www.microsoft.com**.

Mengalihkan telepon ke modus hening

Bila modus hening diaktifkan, semua nada dering dan nada tanda akan dinonaktifkan. Gunakan modus ini, misalnya di bioskop atau dalam rapat.

1. Tekan tombol volume di bagian samping telepon untuk melihat panel status volume, lalu ketuk .
2. Untuk beralih ke modus diam, ketuk .

Mengaktifkan modus hening tidak akan mempengaruhi alarm. Jika Anda ingin beristirahat, pastikan tidak ada alarm aktif, atau nonaktifkan telepon.



Modus hening juga tidak mempengaruhi media dan aplikasi, sehingga Anda masih dapat, misalnya mendengarkan musik.

★ **Tips:** Tidak ingin mengatur telepon ke modus hening, namun tidak dapat menjawab panggilan? Untuk mengalihkan panggilan masuk ke hening, tekan tombol volume bawah.

Menonaktifkan modus hening

Tekan tombol volume di sisi samping telepon, ketuk , lalu atur volume suara sesuai keinginan pada panel status volume.

Menonaktifkan getar

Jika Anda tidak ingin telepon bergetar, tekan tombol volume di sisi samping telepon, lalu ketuk  >  **Getar aktif**.

Aksesibilitas

Ketahui cara menggunakan ponsel dengan lebih mudah.

Mengontrol telepon dengan suara

Anda sedang sibuk, namun harus menggunakan telepon? Anda dapat menggunakan suara untuk membuat panggilan, mengirim pesan teks, melakukan pencarian di Web, atau membuka aplikasi.

Fitur ini tidak tersedia dalam semua bahasa. Anda juga harus mengunduh paket bahasa sebelum dapat menggunakan fiturnya. Untuk info selengkapnya tentang bahasa yang didukung, kunjungi support.microsoft.com, lalu telusuri petunjuk tentang Windows Phone.



1. Ketuk dan tahan tombol cari .
2. Ucapkan perintah suara ke telepon.

★ **Contoh:** Untuk memeriksa jadwal, ucapkan **Open calendar**.

Menggunakan telepon dengan mudah

Buat font lebih besar dan layar yang lebih mudah dilihat.

Mengubah ukuran font

1. Geser ke bawah dari bagian atas layar, ketuk  **Semua pengaturan** >  **Kemudahan Akses**.
2. Ketuk **Opsi lainnya**, lalu tarik panel geser **Penskalaan teks**.

Mengaktifkan kontras tinggi

Geser ke bawah dari bagian atas layar, ketuk  **Semua pengaturan** >  **Kemudahan Akses** > **Kontras tinggi**, lalu alihkan **Kontras Tinggi** ke **Aktif** .

Memperbesar layar

Geser ke bawah dari bagian atas layar, ketuk  **Semua pengaturan** >  **Kemudahan Akses** > **Kaca pembesar**, lalu alihkan **Pembesaran layar** ke **Aktif** . Untuk memperbesar layar, ketuk dua kali layar dengan 2 jari. Bila menggunakan pembesar, gunakan 2 jari untuk bergerak di layar. Untuk menghentikan pembesaran, ketuk layar dua kali dengan 2 jari.

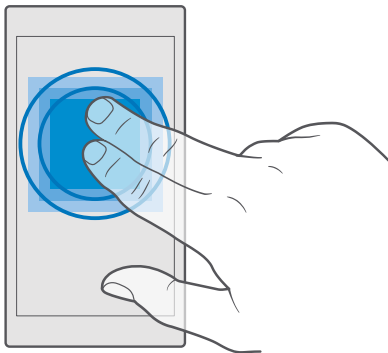

Mengambil gambar layar



Anda dapat mengambil gambar layar yang terdapat di layar telepon dan menggunakannya seperti foto.



1. Tekan tombol volume atas dan dan tombol daya secara bersamaan.
2. Untuk melihat atau mengelola gambar layar yang telah diambil, ketuk  **Foto** > **Album** > **Tangkapan layar**.

Memperpanjang masa pakai baterai

Mengoptimalkan telepon dan mempertahankan masa pakai baterai selama diperlukan. Terdapat beberapa langkah yang dapat dilakukan untuk menghemat daya telepon.

Untuk menghemat daya:

Isi daya dengan cermat	Selalu isi daya baterai hingga penuh.
Hanya aktifkan suara yang diperlukan	Menonaktifkan suara yang tidak diperlukan, misalnya suara penekanan tombol. Geser ke bawah dari bagian atas layar, ketuk  Semua pengaturan >  Personalisasi > Bunyi , lalu pilih suara yang akan tetap diaktifkan.
Gunakan headphone berkabel	Menggunakan headphone berkabel sebagai pengganti loudspeaker.
Gunakan Penghemat baterai	Anda dapat mengatur telepon agar secara otomatis menghemat daya bila daya baterai



hampir habis. Untuk melihat status baterai, dan mengaktifkan Penghemat baterai, geser ke bawah dari bagian atas layar, lalu ketuk  **Semua pengaturan >  Sistem > Penghemat baterai.**

Bila modus penghemat baterai diaktifkan di telepon, Anda mungkin tidak dapat mengubah pengaturan semua aplikasi.



Mengubah pengaturan layar telepon



- Mengatur layar telepon agar nonaktif setelah beberapa saat. Geser ke bawah dari bagian atas layar, lalu ketuk  **Semua pengaturan >  Personalisasi > Layar penguncian**, dan pada **Layar tdk aktif setelah**, pilih waktu.
- Mengubah pengaturan layar glance. Untuk melihat waktu dan notifikasi dengan singkat, geser ke bawah dari bagian atas layar, ketuk  **Semua pengaturan >  Ekstra > Layar Glance**, lalu alihkan **Mode** ke **30 detik**. Untuk menonaktifkan layar glance, alihkan **Mode** ke **Nonaktif**. Layar Glance tidak didukung di semua telepon. Untuk ketersediaan, kunjungi www.microsoft.com/mobile/support/wpfeatures.

Kurangi kecerahan layar



- Geser ke bawah dari bagian atas layar, lalu ketuk  **Semua pengaturan >  Sistem > Tampilan**. Pastikan **Secara otomatis menyesuaikan kecerahan tampilan** telah dialihkan ke **Tidak aktif** . Untuk menyesuaikan kecerahan, tarik panel geser **Tingkat kecerahan**. Kecerdahan layar otomatis tidak didukung di semua telepon. Untuk ketersediaan, kunjungi www.microsoft.com/mobile/support/wpfeatures.

Menghentikan aplikasi yang berjalan di latar belakang







- Tutup aplikasi yang tidak digunakan. Untuk menutup sebagian besar aplikasi, ketuk dan tahan tombol kembali , lalu ketuk  di sudut kanan atas aplikasi yang akan ditutup.

-
- Aplikasi tertentu mungkin berjalan di latar belakang, namun tidak digunakan. Geser ke bawah dari bagian atas layar, ketuk  **Semua pengaturan** >  **Sistem** > **Penghemat baterai** > **Penggunaan baterai** > **Ubah pengaturan aplikasi latar belakang**, lalu alihkan aplikasi yang akan dinonaktifkan di latar belakang .



Menggunakan layanan lokasi secara selektif

Nonaktifkan layanan lokasi bila Anda tidak menggunakannya. Geser ke bawah dari bagian atas layar, lalu ketuk  **Semua pengaturan** >  **Privasi** > **Lokasi**, lalu **Lokasi** nonaktifkan .

Menggunakan sambungan jaringan secara selektif

- Atur telepon agar lebih jarang memeriksa surel baru, atau bahkan hanya berdasarkan permintaan. Ketuk  **Email Outlook** > ... >  **Akun**. Pilih akun, ketuk **Ubah pengaturan sinkronisasi kotak surat Anda**, lalu pilih frekuensi sinkronisasi. Lakukan tindakan ini untuk setiap akun surel yang Anda miliki.
- Aktifkan Bluetooth hanya bila diperlukan.
- Aktifkan NFC hanya bila diperlukan. Untuk menonaktifkan fitur ketuk untuk berbagi, geser ke bawah dari bagian atas layar, ketuk  **Semua pengaturan** >  **Perangkat** > **NFC**, lalu alihkan **Ketuk untuk berbagi** ke **Tidak aktif** . NFC tidak didukung di semua telepon. Untuk ketersediaan, kunjungi www.microsoft.com/mobile/support/wpfeatures.
- Gunakan koneksi WiFi untuk menyambung ke Internet, sebagai pengganti koneksi data seluler.
- Menghentikan telepon untuk memindai jaringan nirkabel yang tersedia. Geser ke bawah dari bagian atas layar, ketuk dan tahan  **Wi-Fi**, lalu alihkan **Jaringan Wi-Fi** ke **Tidak aktif** .
- Jika Anda sedang mendengarkan musik atau menggunakan telepon, namun tidak ingin membuat atau menerima panggilan, aktifkan Mode pesawat. Geser ke bawah dari bagian

Periksa penggunaan baterai

Untuk mengetahui aplikasi yang banyak menggunakan daya baterai, geser ke bawah dari bagian atas layar, lalu ketuk  **Semua pengaturan** >  **Sistem** > **Penghemat baterai** > **Penggunaan baterai**.



Menghemat biaya jelajah data

Anda dapat memangkas biaya roaming data dan menghemat tagihan telepon dengan mengubah pengaturan data seluler. Untuk menggunakan metode koneksi optimal, ubah pengaturan WiFi, data seluler, dan unduhan surel.

Jelajah data berarti menggunakan telepon untuk menerima data melalui jaringan yang tidak dimiliki atau dioperasikan oleh penyedia layanan jaringan Anda. Menyambung ke Internet saat jelajah, terutama bila berada di luar negeri, dapat meningkatkan biaya data secara nyata.



Penggunaan koneksi WiFi biasanya lebih cepat dan lebih murah dibandingkan koneksi data seluler. Jika koneksi WiFi dan data seluler tersedia, maka telepon akan menggunakan koneksi WiFi.

Menyambung ke jaringan WiFi



1. Geser ke bawah dari bagian atas layar, ketuk dan tahan  **Wi-Fi**.
2. Pastikan **Jaringan Wi-Fi** telah dipindah ke **Aktif** .
3. Pilih koneksi yang akan digunakan.

Menutup koneksi data seluler



Geser ke bawah dari bagian atas layar, ketuk  **Semua pengaturan** >  **Jaringan dan nirkabel** > **Seluler & SIM**, lalu alihkan **Koneksi data** ke **Tidak aktif** .

★ **Tips:** Untuk mengetahui penggunaan data, ketuk  **Semua pengaturan** >  **Jaringan dan nirkabel** > **Penggunaan data**.

Menghentikan jelajah data

Pada layar mulai, geser ke bawah dari bagian atas layar, lalu ketuk  **Semua pengaturan** >  **Jaringan dan nirkabel** > **Seluler & SIM**, dan dalam SIM yang digunakan untuk data seluler, alihkan **Opsi data jelajah** ke **jangan jelajah**.

Mengurangi frekuensi pengunduhan surel

Untuk mengatur telepon agar lebih jarang memeriksa surel baru, atau bahkan hanya jika diminta, ketuk  **Email Outlook** > ... >  **Akun**. Pilih akun, ketuk **Ubah pengaturan sinkronisasi kotak surat Anda**, lalu pilih frekuensi sinkronisasi. Jika Anda memiliki beberapa akun surel, ubah pengaturan untuk semua akun.

Menulis teks

Ketahui cara menulis teks dengan cepat dan efisien menggunakan keyboard telepon.

Menggunakan keyboard layar

Menulis menggunakan keyboard layar sangat mudah. Anda dapat menggunakan keyboard bila memegang telepon dalam modus potret atau lanskap.

Sentuh kotak teks.

- 1 Tombol karakter
- 2 Tombol shift
- 3 Pengendali kursor
- 4 Tombol angka dan simbol
- 5 Tombol smiley
- 6 Tombol koma
- 7 Tombol spasi
- 8 Tombol enter
- 9 Tombol spasi mundur

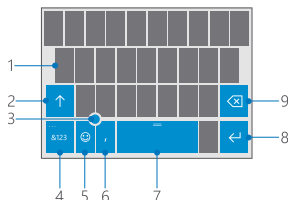

Tata letak keyboard dapat berbeda di setiap aplikasi dan bahasa.

Beralih di antara huruf besar dan kecil

Sentuh tombol shift. Untuk mengaktifkan modus caps lock, ketuk dua kali tombolnya. Untuk kembali ke modus normal, ketuk kembali tombol shift.

Ketik angka atau karakter khusus

Sentuh tombol angka dan simbol. Untuk melihat tombol karakter khusus lainnya, ketuk ☺. Beberapa tombol karakter khusus akan menampilkan simbol lainnya. Untuk melihat simbol lainnya, ketuk dan tahan simbol atau karakter khusus.

★ **Tips:** Untuk memasukkan angka atau karakter khusus dengan cepat saat menahan tombol angka dan simbol, geser jari ke karakter, lalu angkat jari.

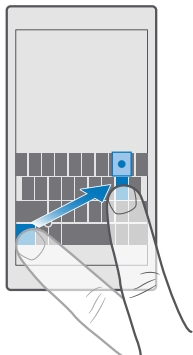

- ★ **Tips:** Untuk menyisipkan titik di akhir kalimat, dan untuk memulai kalimat baru, ketuk tombol spasi dua kali.

Menyalin atau menempel teks

Ketuk kata, tarik lingkaran sebelum dan sesudah kata untuk menyorot bagian yang akan disalin, dan tergantung pada aplikasi, ketuk **Salin** atau . Untuk menempelkan teks, tergantung pada aplikasi, ketuk **Tempel** atau .

Menambahkan aksen ke karakter

Ketuk dan tahan karakter, lalu ketuk aksen atau karakter beraksen, jika didukung oleh keyboard.

Menghapus karakter

Sentuh tombol spasi mundur.

Beralih di antara bahasa tulisan

Geser panel spasi ke kiri atau kanan hingga bahasa yang akan ditulis muncul di layar.

- ★ **Tips:** Jika keyboard dilengkapi tombol bahasa (terletak di antara tombol angka, simbol, dan koma), ketuk tombol tersebut.

Memindahkan kursor dengan pengendali kursor

Untuk memindahkan kursor dari satu karakter atau baris ke yang lainnya, ketuk dan tahan pengontrol kursor, lalu tarik jari ke arah yang diinginkan.

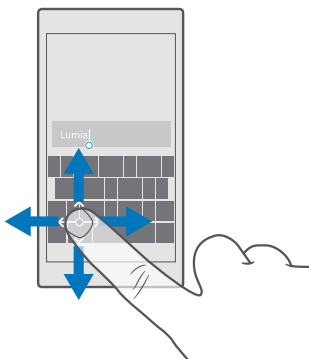

Menggunakan saran kata keyboard

Telepon akan menyarankan kata saat Anda menulis untuk membantu menulis dengan cepat dan lebih akurat. Saran kata mungkin tidak tersedia dalam semua bahasa.

Telepon akan menyarankan kemungkinan kata saat Anda mulai menulis. Bila kata yang diinginkan ditampilkan pada panel saran, pilih kata tersebut. Untuk melihat saran lainnya, geser ke kiri.

★ **Tips:** Jika saran kata ditandai dengan huruf tebal, telepon akan menggunakannya secara otomatis untuk menggantikan kata yang ditulis. Jika kata tersebut salah, ketuk kata untuk melihat kata asli dan beberapa saran lainnya.

Memperbaiki kata

Jika Anda merasa salah mengeja kata, ketuk kata, lalu saran untuk memperbaiki kata akan ditampilkan.

Menambahkan kata baru ke kamus

Jika kata yang diinginkan tidak terdapat dalam kamus, tulis kata, ketuk, lalu ketuk tanda plus (+) pada panel saran. Telepon ini juga akan mempelajari kata baru setelah ditulis beberapa kali.

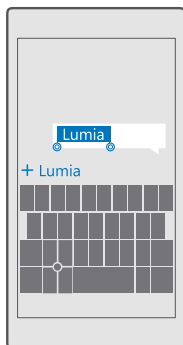

Menonaktifkan saran kata

Geser ke bawah dari bagian atas layar, lalu ketuk **Semua pengaturan** > **Waktu dan bahasa** > **Keyboard**. Ketuk bahasa keyboard, lalu hapus kotak centang **Sarankan teks**.

Menambahkan bahasa tulisan

Anda dapat menambahkan beberapa bahasa tulisan ke keyboard dan beralih di antara bahasa tersebut saat menulis.

1. Geser ke bawah dari bagian atas layar, lalu ketuk **Semua pengaturan** > **Waktu dan bahasa** > **Keyboard** > **Tambah keyboard**.
2. Pilih bahasa yang akan Anda gunakan untuk menulis, lalu ketuk ✓.

★ **Tips:** Untuk menghapus keyboard yang telah diinstal sebelumnya, ketuk dan tahan bahasa yang tidak ingin digunakan, lalu ketuk **hapus**.

★ **Tips:** Untuk menambahkan bahasa ke telepon, geser ke bawah dari bagian atas layar, lalu ketuk **Semua pengaturan** > **Waktu dan bahasa** > **Bahasa** > **Tambah bahasa**. Untuk menghapus bahasa, ketuk dan tahan bahasa yang akan dihapus, lalu ketuk **Hapus**.

Berpindah di antara bahasa saat menulis

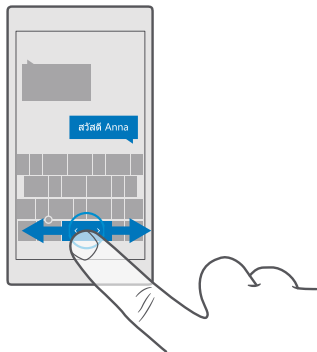

Geser panel spasi ke kiri atau kanan hingga bahasa yang akan ditulis muncul di layar. Tampilan keyboard dan saran kata berubah menurut bahasa yang dipilih.



Memindahkan keyboard untuk menulis dengan satu tangan

Jika telepon memiliki layar lebih besar, Anda dapat memindahkan keyboard di layar untuk menulis dengan satu tangan secara mudah.

Pindahkan keyboard ke kiri atau kanan

1. Tergantung pada pengaturan telepon, ketuk dan tahan tombol angka dan simbol atau tombol bahasa.
2. Sentuh .
3. Sentuh  atau .

Pindahkan keyboard ke atas atau bawah

Ketuk dan tahan panel spasi, lalu tarik keyboard ke atas atau bawah.

Jam dan kalender

Selalu ketahui waktu – ketahui cara menggunakan telepon sebagai jam, sekaligus jam alarm, dan cara memastikan janji, tugas, dan jadwal tetap diperbarui.

Mengatur alarm

Anda dapat menggunakan telepon sebagai jam alarm, bahkan mengatur lagu favorit sebagai nada alarm.

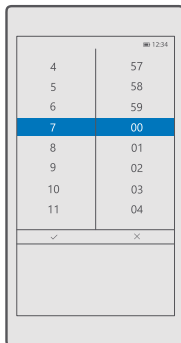

1. Ketuk **Alarm & Jam** > +.
2. Atur waktu, lalu ketuk ✓.
3. Isi rincian alarm lainnya, lalu ketuk .

Agar suara alarm terdengar, telepon harus diaktifkan.

Tips: Anda dapat dengan cepat melihat waktu alarm aktif berikutnya jika menyematkan aplikasi Alarm & Jam ke layar mulai. Ubin minimal berukuran sedang.

Menggunakan lagu favorit sebagai nada alarm

Sambungkan telepon ke PC menggunakan kabel USB, lalu gunakan manajer file di PC untuk memindahkan lagu yang diinginkan ke folder **Musik** di telepon. Untuk mengatur lagu sebagai nada alarm, ketuk **Alarm & Jam** > + > **Suara** > **Pilih dari musik saya** > **Perangkat ini** > **Musik**, lalu pilih lagu untuk nada alarm.

Anda dapat juga memilih musik yang diunggah ke OneDrive.

Anda dapat menggunakan lagu sebagai nada dering jika nada dering tersebut tidak dilindungi Digital Rights Management [Manajemen Hak Digital] DRM, dan ukurannya kurang dari 30 MB.

Pc Anda harus memiliki Windows Vista, Windows 7, Windows 8, Windows 10, atau versi lebih baru.

Menunda alarm

Jika belum ingin bangun, saat alarm berbunyi, ketuk **Tunda**. Sebelum berbunyi, Anda dapat mengubah waktu tunda.

Menonaktifkan alarm

Ketuk **Alarm & Jam**, lalu alihkan alarm ke **Tidak aktif** .

Menghapus alarm

Ketuk alarm dan **hapus**.

Memperbarui waktu dan tanggal secara manual

Jika Anda tidak ingin telepon secara otomatis memperbarui waktu dan tanggal, Anda juga dapat menetapkannya secara manual.

1. Geser ke bawah dari bagian atas layar, lalu ketuk **Semua pengaturan** > **Waktu dan bahasa** > **Tanggal dan waktu**.
2. Alihkan **Atur tanggal dan waktu secara otomatis** ke **Tidak aktif** , lalu edit waktu dan tanggal.
3. Alihkan **Atur zona waktu secara otomatis** ke **Tidak aktif** , lalu ubah pengaturan **Zona waktu**.

★ **Tips:** Untuk mengubah tampilan tanggal, geser ke bawah dari bagian atas layar, ketuk **Semua pengaturan** > **Waktu dan bahasa** > **Wilayah** > **Format regional**, pilih wilayah, lalu aktifkan ulang telepon.

Mengubah jam dalam format 24 jam

Geser ke bawah dari bagian atas layar, lalu ketuk **Semua pengaturan** > **Waktu dan bahasa** > **Tanggal dan waktu**. Alihkan **Jam 24-jam** ke **Aktif** .

Memperbarui waktu dan tanggal secara otomatis

Geser ke bawah dari bagian atas layar, lalu ketuk **Semua pengaturan** > **Waktu dan bahasa** > **Tanggal dan waktu**. Alihkan **Atur tanggal dan waktu secara otomatis** ke **Aktif** .

Memperbarui zona waktu secara otomatis saat bepergian ke luar negeri

Geser ke bawah dari bagian atas layar, lalu ketuk **Semua pengaturan** > **Waktu dan bahasa** > **Tanggal dan waktu**. Alihkan **Atur zona waktu secara otomatis** ke **Aktif** .

Melihat waktu di negara lain

Ingin tahu apakah teman Anda di tempat lain sedang aktif? Lihat waktu di seluruh dunia.

1. Ketuk **Alarm & Jam** > **Jam Dunia** > .
2. Mulai tulis nama lokasi, lalu pilih nama dari daftar kecocokan yang disarankan.

★ **Tips:** Untuk tampilan peta yang lebih dekat, ketuk nama lokasi.

Lihat malam dan siang hari di seluruh dunia

Ketuk **Alarm & Jam** > **Jam Dunia** > , lalu geser ke kiri dan kanan di lini waktu.



Menggunakan timer waktu mundur

Tidak ada lagi terlalu matang, gunakan timer waktu mundur untuk menghitung waktu memasak.

1. Ketuk **Alarm & Jam** > **Pengatur waktu** > .
2. Tetapkan durasi, lalu ketuk > .
3. Untuk mulai menghitung mundur, ketuk .



★ **Tips:** Untuk menjeda, ketuk . Untuk mulai kembali menghitung mundur, ketuk .

Lihat timer dalam layar penuh

Ketuk . Untuk kembali ke tampilan normal, ketuk .



Menggunakan stopwatch

Gunakan stopwatch untuk melihat kemajuan Anda pada lintasan lari.

1. Ketuk  **Alarm & Jam** >  **Stopwatch** > .
2. Untuk menyimpan waktu putaran atau waktu split, ketuk .

★ **Tips:** Ingin memberi tahu teman tentang data pribadi Anda yang baru? Untuk berbagi waktu kepada mereka, ketuk  dan cara berbagi yang Anda inginkan.







Lihat stopwatch dalam layar penuh

Ketuk . Untuk kembali ke tampilan normal, ketuk .

Menambah janji temu

Untuk mengingat janji atau acara, tambahkan ke Kalender Outlook.

Untuk melihat kalender, Anda harus menambahkan akun, seperti akun Microsoft di telepon.

1. Ketuk  **Kalender Outlook** > .
2. Masukkan rincian yang diinginkan, lalu atur waktu.
3. Untuk membuat janji berulang pada hari tertentu, ketuk  >  **Ulangi**, lalu isi rincian.
4. Untuk menambahkan pengingat, ketuk  >  dan waktu yang diperlukan.
5. Setelah selesai, ketuk .



★ **Tips:** Untuk mengedit aktivitas, ketuk aktivitas dan  **Edit** yang diinginkan, lalu edit rincian yang diinginkan.

Mengirim undangan rapat

Saat membuat aktivitas, ketuk **Sosial** dan kotak pencarian, lalu mulai tulis nama. Daftar akan disaring saat Anda menulis.

Anda dapat mengirim undangan rapat ke kontak yang memiliki alamat surel yang telah ditetapkan dalam rincian kontak.

Membuat aktivitas di kalender lainnya



Ketuk  **Kalender Outlook** > . Secara default, aktivitas akan tersimpan di Kalender Outlook. Misalnya, jika Anda memiliki kalender bersama dengan keluarga, Anda dapat membuat dan berbagi aktivitas dengan cepat. Untuk mengubah kalender saat membuat aktivitas, ketuk nama kalender, lalu ketuk  dan kalender yang akan digunakan.

★ **Contoh:** Anda dapat membuat aktivitas di kalender untuk dibagikan kepada orang lain, misalnya kalender kantor, sehingga mereka tahu bila Anda sibuk.

Mengubah status aktivitas

Saat membuat aktivitas, ketuk , lalu pilih status yang diinginkan.

Membuat janji temu pribadi

Saat membuat aktivitas, ketuk  >  **Pribadi**.

Aktivitas tidak ditampilkan pada kalender yang dibagikan.

Menghapus janji temu

Ketuk  **Kalender Outlook**, lalu ketuk aktivitas dan .

Menggunakan beberapa kalender

Saat Anda mengkonfigurasi akun surel atau akun jejaring sosial di telepon, Anda dapat mensinkronisasikan kalender dari semua akun dalam satu tempat.

1. Ketuk  **Kalender Outlook**.

2. Untuk menampilkan atau menyembunyikan kalender, ketuk , lalu ketuk atau hapus kotak centang di sebelah nama kalender.

Bila kalender tersembunyi, aktivitas dan pengingat kalender tidak ditampilkan di beberapa tampilan kalender.

Kalender ulang tahun akan menggabungkan info ulang tahun dari akun jejaring sosial Anda.

Anda tidak dapat menambahkan kalender baru di telepon, namun Anda dapat memilih kalender dari akun berbeda yang akan dilihat.

Menambah akun ke kalender

Tempatkan kalender dari berbagai akun ke dalam satu tempat.

1. Ketuk  **Kalender Outlook** > ... >  **Akun** > + **Tambahkan akun**.

2. Pilih akun, masuk, lalu ketuk **Selesai**.

Beralih di antara tampilan kalender

Lihat rencana rinci untuk sehari atau sebulan secara sekilas, telusuri kalender dalam berbagai tampilan.

1. Ketuk  **Kalender Outlook** > .

2. Untuk melihat rencana sehari jam demi jam, ketuk .

3. Untuk melihat rencana seminggu penuh, ketuk .

4. Untuk melihat hanya hari berisi acara, ketuk .

5. Untuk kembali ke tampilan hari ini, ketuk .

Mengaktifkan dan menonaktifkan nomor minggu

Ketuk  **Kalender Outlook** > ... >  **Pengaturan** > **Pengaturan Kalender**, ketuk  untuk membuka menu nomor minggu, lalu ketuk pilihan yang diinginkan.

Beralih di antara jenis kalender

Jika Anda memiliki teman dan rekan kerja di seluruh dunia, Anda mungkin ingin mengetahui kapan mereka merayakan liburan tradisional atau tanggal berapa hari ini. Cukup beralih di antara jenis kalender yang berbeda.

1. Sentuh  **Kalender Outlook** > ... >  **Pengaturan** > **Pengaturan Kalender**.

2. Ketuk kotak centang **Aktifkan**.

3. Ketuk , lalu bahasa dan kalender yang diinginkan.

Tanggal kalender alternatif ditampilkan pada tampilan kalender di sisi kanan.

SIM Ganda

Anda dapat memiliki 2 SIM di telepon, misalnya satu untuk keperluan kantor dan satu untuk pribadi.

Fitur SIM Ganda

Tidak ingin diganggu oleh pekerjaan di waktu santai Anda? Atau Anda memiliki koneksi data yang lebih murah di salah satu SIM? Dengan telepon yang memiliki SIM ganda, Anda dapat menggunakan 2 Kartu SIM sekaligus.

SIM ganda tidak didukung di semua telepon. Untuk ketersediaan, kunjungi www.microsoft.com/mobile/support/wpfeatures.

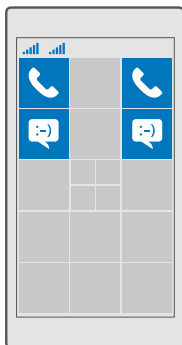

Telepon akan menunjukkan status jaringan untuk kedua SIM secara terpisah.

Anda dapat memilih SIM yang akan digunakan langsung dari layar mulai. Misalnya, untuk melakukan panggilan atau melihat pesan, cukup ketuk ubin yang Anda inginkan pada SIM 1 atau SIM 2. Jika Anda hanya ingin satu ubin, tautkan ubin tersebut. Saat ubin dihubungkan, Anda dapat beralih di antara SIM dengan cepat bahkan saat melakukan panggilan.

Jika Anda ingin selalu menggunakan SIM yang sama untuk satu kontak, misalnya SIM kerja untuk rekan kerja, Anda dapat mengatur preferensi SIM di Sosial.

Kedua kartu SIM dapat digunakan secara bersamaan bila perangkat tidak digunakan, namun sewaktu salah satu kartu SIM aktif, misalnya membuat panggilan, maka kartu SIM lainnya tidak dapat digunakan.



★ Tips: Ingin memastikan Anda tidak melewatkan panggilan pada satu SIM saat memiliki panggilan aktif di SIM lainnya? Gunakan SIM ganda cerdas untuk mengatur SIM agar dapat meneruskan panggilan di antara kedua SIM atau ke telepon lainnya. Untuk ketersediaan fitur ini, hubungi penyedia layanan jaringan Anda.

Mengelola SIM Anda



Tidak ingin diganggu oleh pekerjaan di waktu santai Anda? Atau Anda memiliki koneksi data yang lebih murah di salah satu SIM? Anda dapat menentukan SIM yang akan digunakan.

SIM ganda tidak didukung di semua telepon. Untuk ketersediaan, kunjungi www.microsoft.com/mobile/support/wpfeatures.

Pilih SIM yang akan digunakan untuk koneksi data

1. Geser ke bawah dari bagian atas layar, lalu ketuk  **Semua pengaturan** >  **Jaringan dan nirkabel** > **Seluler & SIM**.
2. Dalam **Gunakan SIM ini untuk data seluler**, ketuk SIM yang diinginkan.

Beri nama Kartu SIM

Geser ke bawah dari bagian atas layar, lalu ketuk  **Semua pengaturan** >  **Jaringan dan nirkabel** > **Seluler & SIM**. Ketuk **Pengaturan SIM 1** atau **Pengaturan SIM 2**, dan dalam **Nama SIM**, masukkan nama yang diinginkan.

Menonaktifkan SIM

Geser ke bawah dari bagian atas layar, ketuk  **Semua pengaturan** >  **Jaringan dan nirkabel** > **Seluler & SIM**, lalu nonaktifkan SIM yang Anda inginkan .

Menghubungkan ubin SIM layar mulai

Untuk menghubungkan ubin layar mulai agar dapat membuat panggilan dan olahpesan dalam satu ubin di kedua SIM, ketuk ubin yang diinginkan, lalu ketuk **...** > **Tautkan ubin**.



Meneruskan panggilan antara SIM

Meneruskan panggilan di antara SIM menggunakan SIM ganda cerdas – bila seseorang menghubungi Anda ke satu SIM saat panggilan sedang berlangsung di SIM lainnya, Anda dapat mengelola panggilan dari kedua SIM seperti hanya menggunakan satu SIM.

SIM ganda tidak didukung di semua telepon. Untuk ketersediaan, kunjungi www.microsoft.com/mobile/support/wpfeatures.

Kedua SIM harus dimasukkan agar dapat mengubah pengaturan panggilan SIM ganda.

Untuk ketersediaan layanan ini, hubungi penyedia layanan jaringan Anda.

1. Geser ke bawah dari bagian atas layar, lalu ketuk  **Semua pengaturan** >  **Ekstra** > **SIM ganda cerdas**.
2. Untuk memilih cara meneruskan panggilan di antara SIM, ubah pengaturan untuk **SIM ganda cerdas**.
3. Ketik nomor telepon SIM, lalu ketuk **OK**.
4. Ketuk **Layanan jaringan** untuk mengakses pengaturan panggilan lainnya.

Menelusuri aplikasi SIM

Jika penyedia layanan Anda menyertakan aplikasi bersama dengan Kartu SIM, berikut ini adalah cara menemukannya.

1. Geser ke bawah dari bagian atas layar, lalu ketuk **Semua pengaturan > Jaringan dan nirkabel > Seluler & SIM**.
2. Dalam SIM, ketuk **Pengaturan SIM**. Jika Anda memiliki telepon SIM ganda, ketuk **Pengaturan SIM 1** atau **Pengaturan SIM 2**.
3. Ketuk **aplikasi SIM**.

Bursa

Jadikan telepon lebih dinamis dengan aplikasi, permainan, dan beberapa item lainnya yang tidak berbayar. Telusuri Bursa untuk menemukan konten terkini untuk Anda dan ponsel.



Anda dapat mengunduh:

- Aplikasi
- Permainan
- Layanan dan aplikasi hiburan
- Layanan dan aplikasi berita
- Musik
- Film
- Acara TV
- Buku

Anda juga dapat:

- Memperoleh konten yang sesuai dengan keinginan dan lokasi Anda
- Berbagi saran dengan teman

Ketersediaan Bursa dan pilihan item yang dapat diunduh tergantung pada wilayah Anda.



Untuk mengunduh dari Bursa, Anda harus masuk ke akun Microsoft di ponsel. Setelah masuk, Anda akan ditawarkan konten yang kompatibel dengan telepon.

Berbagai item tidak dikenakan biaya, namun untuk item tertentu, Anda perlu membayar dengan kartu kredit atau melalui tagihan telepon.

Ketersediaan metode pembayaran tergantung pada negara domisili dan penyedia layanan jaringan Anda.

Menelusuri Bursa

Ketahui aplikasi atau permainan terkini dan yang paling sering diunduh, serta item lainnya yang disarankan untuk Anda dan telepon. Telusuri berbagai kategori atau cari item tertentu.

1. Ketuk  **Bursa**.
2. Telusuri kategori pada halaman depan, atau ketuk  dan kategori untuk melihat item lainnya.
3. Ketuk item untuk melihat rinciannya. Bila Anda melihat item, maka item terkait juga akan ditampilkan.

★ **Tips:** Anda menemukan sesuatu yang menarik di Bursa yang Anda yakin akan disukai teman? Ketuk  **Bagikan** untuk mengirim tautan.

★ **Tips:** Ingin memperoleh saran yang dipersonalisasi tentang aplikasi dan permainan yang menarik bagi Anda? Masuk ke akun Facebook, dan Bursa akan memberikan saran pilihan aplikasi untuk Anda.

★ **Tips:** Aplikasi tertentu juga tersedia di seluruh perangkat Windows 10, misalnya PC, tablet, atau konsol Xbox. Untuk info lebih lanjut tentang ketersediaannya, kunjungi **www.microsoftstore.com**, lalu telusuri aplikasi yang menarik bagi Anda.

Mencari di Bursa

Ketuk , tulis kata yang akan dicari, lalu ketuk .

Mengunduh aplikasi, permainan, atau item lainnya

Unduh aplikasi, permainan, maupun item lainnya, atau beli lebih banyak konten untuk telepon Anda.

1. Ketuk  **Bursa**.
2. Ketuk item untuk melihat rinciannya.
3. Jika item berbayar, ketuk harga. Jika item menawarkan uji coba gratis, ketuk **Percobaan gratis** untuk mencoba item tersebut secara gratis dalam waktu terbatas. Jika item tersebut gratis, ketuk **Gratis**.

Ketersediaan metode pembayaran tergantung pada negara domisili dan penyedia layanan jaringan Anda.

4. Jika belum masuk ke akun Microsoft, masuk sekarang.
5. Ikuti petunjuk yang ditampilkan di ponsel.

★ **Tips:** Jika pengunduhan gagal, pastikan waktu dan tanggal telah ditetapkan dengan benar.

Setelah pengunduhan selesai, Anda dapat membuka atau melihat item, atau melanjutkan penelusuran konten lainnya.

Untuk informasi lengkap tentang item, hubungi penayang item.

★ **Tips:** Gunakan koneksi WiFi untuk mengunduh file besar.

★ **Tips:** Dalam tampilan utama Bursa, Anda dapat melihat notifikasi di sudut kanan atas layar yang menampilkan jumlah pembaruan dari aplikasi, permainan, dan konten lainnya yang telah diunduh.

★ **Tips:** Jika telepon anak Anda berbasis Windows Phone 8.1 atau Windows Mobile 10, Anda dapat menggunakan situs web My Family untuk mengelola unduhan dan pengaturan permainan maupun aplikasi. Untuk mengkonfigurasi Keluarga Saya, kunjungi account.microsoft.com/family, masuk ke akun Microsoft, lalu ikuti petunjuk.

Fitur ini tidak tersedia dalam semua bahasa. Untuk info selengkapnya tentang fitur dan ketersediaan layanan, kunjungi support.microsoft.com, lalu telusuri petunjuk untuk telepon Windows.

Ketersediaan aplikasi dan permainan mungkin tergantung pada usia anak Anda.

Melihat pengunduhan yang sedang berlangsung

Ketuk  Bursa > ≡ > **Unduhan dan pembaruan**.

Melihat unduhan dan pembaruan

Lihat semua item yang diunduh ke telepon, lalu periksa pembaruan terkini yang berisi perbaikan bug penting dan fungsi baru untuk aplikasi. Sewaktu mengunduh item, Anda dapat tetap menelusuri Bursa konten lain dan menambahkan item untuk diunduh.

Untuk melihat status unduhan, pada tampilan utama Bursa, ketuk ≡ > **Unduh dan perbarui**.

★ **Tips:** Jika Anda harus, misalnya, menutup koneksi Internet untuk sementara waktu, Anda dapat menjeda pengunduhan. Untuk menjeda masing-masing item, ketuk ||, dan untuk melanjutkannya, ketuk ⏮. Jika pengunduhan gagal, Anda dapat mengunduh ulang item.

Memeriksa pembaruan

Untuk mengetahui ketersediaan pembaruan aplikasi, pada tampilan utama Bursa, ketuk ≡ > **Unduh dan perbarui** > **Periksa pembaruan**. Untuk menginstal pembaruan yang tersedia, ketuk **Perbarui semua**....



Menulis ulasan aplikasi

Bagikan pendapat Anda pada aplikasi dengan pengguna Bursa lainnya - berikan nilai dan tinjau aplikasi. Anda dapat mengirim satu ulasan untuk setiap aplikasi yang diunduh.

1. Dalam menu aplikasi, ketuk dan tahan aplikasi, lalu ketuk **Beri rating dan tinjau**.
2. Berikan peringkat aplikasi, lalu tulis ulasan.

★ **Tips:** Anda dapat memberi peringkat dan mengulas item lainnya dengan cara yang sama.

Menerima iklan

Jika Anda ingin menerima iklan dan tips tentang aplikasi yang mungkin menarik bagi Anda, geser ke bawah dari bagian atas layar, ketuk  **Semua pengaturan** >  **Privasi** > **ID Iklan**, lalu alihkan **ID Iklan** ke **Aktif** . Jika Anda ingin menghapus informasi yang digunakan telepon untuk mencari iklan dan tips yang relevan, ketuk **Atur ulang ID iklan Anda**.

Mengatasi masalah Bursa

Jika Anda tidak dapat mengunduh permainan

- Pastikan koneksi data seluler atau koneksi WiFi diaktifkan.
- Aplikasi yang akan diunduh mungkin memerlukan kapasitas memori yang lebih besar dibandingkan dengan yang tersedia pada telepon. Coba kosongkan sejumlah kapasitas dengan menghapus penginstalan aplikasi atau menghapus data lainnya, seperti foto.
- Hanya gunakan koneksi WiFi untuk mengunduh file besar.
- Jika My Family telah ditetapkan di telepon, Anda mungkin dibatasi dari pengunduhan beberapa aplikasi.
- Pastikan waktu dan tanggal telah ditetapkan dengan benar.

Sosial & olah pesan



Hubungi teman dan keluarga serta berbagi file, misalnya foto, menggunakan ponsel. Dapatkan pembaruan terkini di layanan jejaring sosial, bahkan saat bepergian.

Panggilan

Selengkapnya tentang cara membuat panggilan pada telepon baru Anda dan berbicara dengan teman Anda.

Menghubungi kontak

Menghubungi teman dapat dilakukan dengan cepat dan mudah bila disimpan sebagai kontak di telepon.



1. Ketuk  > .
2. Ketuk kontak dan nomor jika kontak memiliki beberapa nomor.

★ **Tips:** Suara teman Anda terlalu keras atau kecil? Tekan tombol volume di bagian samping telepon untuk mengubah volume suara.

★ **Tips:** Ingin agar orang lain dapat mendengarkan percakapan? Ketuk  **Speaker**.

★ **Tips:** Jika Anda menggunakan telepon SIM ganda, pilih SIM yang akan digunakan untuk melakukan panggilan. Ketuk  **Sosial** > **KONTAK** dan salah satu kontak, lalu ketuk **SIM 1** atau **SIM 2**. SIM ganda tidak didukung di semua telepon. Untuk ketersediaan, kunjungi www.microsoft.com/mobile/support/wpfeatures.

Menghubungi nomor telepon

Ketuk  >  **Papan angka**. Masukkan nomor telepon, lalu ketuk  **Panggil**.

Untuk memasukkan karakter + yang digunakan pada panggilan internasional, ketuk dan tahan **0**.



Mencari riwayat panggilan

Untuk mencari catatan panggilan, ketuk  >  **Riwayat** > , lalu masukkan nama atau nomor telepon kontak.

Menghapus data panggilan

Untuk menghapus catatan panggilan, ketuk  >  **Riwayat**, ketuk dan tahan catatan panggilan, lalu ketuk **Hapus**.

Menyalin dan menempel nomor telepon



Pada layar mulai, ketuk  **Sosial** dan salah satu kontak. Ketuk terus nomor telepon, ketuk **Salin**, dan dalam kotak teks, ketuk .

Melakukan panggilan menggunakan Skype

Anda dapat menggunakan telepon untuk melakukan panggilan dan panggilan video Skype ke Skype. Dengan tarif global Skype, Anda juga dapat menghubungi nomor rumah atau

telepon lain. Lakukan pembayaran dari mana pun dengan kartu kredit, atau berlangganan bulanan untuk mendapatkan tarif termurah.

Jika belum memiliki aplikasi Skype, Anda dapat mengunduhnya dari **www.microsoft.com**.

1. Ketuk  **Skype**, lalu masuk menggunakan akun Microsoft yang sama seperti yang digunakan di telepon.
2. Untuk menghubungi kontak Skype, ketuk **orang** dan kontak yang akan dihubungi, lalu ketuk .

Untuk info selengkapnya tentang panggilan Skype ke Skype, lihat videonya di **www.youtube.com** (hanya dalam bahasa Inggris).

★ **Tips:** Untuk menghemat biaya data, gunakan koneksi jaringan WiFi dengan Skype bila memungkinkan.



Membuat panggilan video menggunakan Skype

Ketuk  **Video Skype** >  dan kontak yang akan dihubungi.

Jika telepon tidak dilengkapi dengan kamera depan, Anda dapat menggunakan kamera utama untuk panggilan video. Kamera depan tidak didukung di semua telepon. Untuk ketersediaan, kunjungi **www.microsoft.com/mobile/support/wpfeatures**.

Menggunakan panggilan cepat untuk menghubungi kontak favorit

Menghubungi kontak terpenting dengan cepat menggunakan panggilan cepat.

1. Ketuk  > ☆ **Panggilan cepat**.
2. Untuk menambahkan kontak ke panggilan cepat, ketuk , lalu kontak yang akan ditambahkan.
3. Untuk menghubungi kontak yang telah ditambahkan ke panggilan cepat, pada tampilan Panggilan cepat ketuk kontak.

Memanggil nomor yang terakhir dihubungi

Buat kembali panggilan kepada teman jika Anda lupa untuk mengatakan sesuatu. Pada tampilan riwayat panggilan, Anda dapat melihat info tentang panggilan yang dibuat dan diterima.





1. Ketuk  >  **Riwayat**.
2. Ketuk nama atau nomor telepon.

Membalas panggilan dengan pesan teks

Jika tidak dapat berbicara sekarang, Anda dapat membalas panggilan melalui pesan teks.

1. Bila seseorang menghubungi Anda, ketuk  **Balas pesan**.
2. Ketuk salah satu pesan standar, atau ketuk **Ketik pesan...**, lalu tulis pesan Anda.

Mengaktifkan atau menonaktifkan balasan teks

Geser ke bawah dari bagian atas layar, ketuk  **Semua pengaturan** >  **Sistem** > **Telepon**, lalu alihkan **Balas dengan pesan teks** ke **Aktif**  atau **Tidak aktif** .

Mengedit pesan teks yang telah tertulis

Geser ke bawah dari bagian atas layar, ketuk  **Semua pengaturan** >  **Sistem** > **Telepon** > **Edit balasan**, lalu edit balasan yang diinginkan.

Membuat panggilan konferensi

Telepon ini mendukung panggilan konferensi antara 2 pengguna atau lebih. Jumlah maksimum peserta dapat berbeda, tergantung pada penyedia layanan jaringan.

1. Buat panggilan ke peserta pertama.
2. Untuk menghubungi peserta lain, ketuk **+** **Tambah panggilan**.
3. Bila panggilan baru dijawab, ketuk  **Gabung panggilan**.

Untuk menambahkan peserta lainnya, ketuk kembali **+** **Tambah panggilan**.

Membuat percakapan dengan satu peserta



Ketuk  **Pribadi** dan nama atau nomor telepon peserta. Panggilan konferensi akan ditahan di telepon. Peserta lain melanjutkan panggilan konferensi.

Untuk kembali ke panggilan konferensi, ketuk  **Gabung panggilan**.

Meneruskan panggilan ke telepon lain



Bila tidak dapat menjawab panggilan telepon, Anda dapat meneruskan panggilan masuk tersebut ke nomor telepon lain.

Untuk ketersediaan fitur ini, hubungi penyedia layanan jaringan Anda.

1. Geser ke bawah dari bagian atas layar, lalu ketuk  **Semua pengaturan** >  **Ekstra** > **Layanan jaringan**.
2. Jika Anda memiliki telepon SIM ganda, ketuk **SIM 1** atau **SIM 2**. SIM ganda tidak didukung di semua telepon. Untuk ketersediaan, kunjungi www.microsoft.com/mobile/support/wpfeatures.
3. Ubah pengaturan dalam **Penerusan panggilan**.

Tergantung pada telepon, Anda dapat membuat pilihan berbeda untuk berbagai situasi, misalnya bila Anda tidak dapat menjawab atau sedang menerima panggilan.



★ **Tips:** Untuk mengetahui apakah penerusan panggilan sedang digunakan, lihat ikon  di bagian atas layar.

★ **Tips:** Jika Anda memiliki telepon SIM ganda, Anda dapat meneruskan panggilan dari satu kartu SIM ke kartu SIM lainnya. Dengan begitu, bila seseorang menghubungi Anda ke satu SIM saat panggilan sedang berlangsung di SIM lainnya, Anda dapat mengelola panggilan dari kedua SIM seperti hanya menggunakan satu SIM. Ketuk  **Semua pengaturan** >  **Ekstra** > **Buka pengaturan SIM ganda cerdas** >  dan pilihan yang diinginkan.



Meneruskan panggilan ke pesan suara

Selain meneruskan panggilan ke nomor telepon lain, Anda juga dapat meneruskan panggilan tersebut ke pesan suara, dan mendengarkannya di lain waktu.



Untuk ketersediaan fitur ini, hubungi penyedia layanan jaringan Anda. SIM ganda tidak didukung di semua telepon. Untuk ketersediaan, kunjungi www.microsoft.com/mobile/support/wpfeatures.

Geser ke bawah dari bagian atas layar, ketuk  **Semua pengaturan** >  **Sistem** > **Telepon**, lalu masukkan nomor pesan suara yang diberikan penyedia layanan, jika diperlukan. Jika Anda memiliki telepon SIM ganda, ketuk SIM yang akan digunakan sebelum memasukkan nomor.

Tergantung pada telepon, Anda dapat meneruskan semua panggilan ke pesan suara, atau membuat pilihan berbeda untuk berbagai situasi, misalnya bila Anda tidak dapat menjawab atau sedang menerima panggilan.



★ **Tips:** Jika Anda ingin menghindari penerusan panggilan ke pesan suara, geser ke bawah dari bagian atas layar, lalu ketuk  **Semua pengaturan** >  **Ekstra** > **Layanan jaringan**. Jika Anda memiliki telepon SIM ganda, ketuk SIM yang akan digunakan. Ubah pengaturan dalam **Penerusan panggilan**.

Mengubah nomor pesan suara

Geser ke bawah dari bagian atas layar, ketuk  **Semua pengaturan** >  **Sistem** > **Telepon**, alihkan **Gunakan nomor pesan suara bawaan** ke **Tidak aktif** . Jika Anda memiliki telepon SIM ganda, ketuk SIM yang akan digunakan. Masukkan nomor baru.

Memanggil kotak pesan suara

Jika Anda telah meneruskan panggilan masuk ke kotak pesan suara, Anda dapat memanggil dan mendengarkan pesan yang ditinggalkan teman.

1. Ketuk  > . Jika diminta, masukkan sandi pesan suara yang diterima dari penyedia layanan jaringan.
2. Anda dapat mendengarkan maupun membalas pesan suara, menghapusnya, atau merekam pesan pembuka.

Untuk ketersediaan layanan kotak pesan suara, dan info tentang cara mengatur jangka waktu panggilan sebelum diteruskan, hubungi penyedia layanan jaringan Anda.

Menggunakan panggilan tunggu

Ada panggilan masuk lainnya saat Anda sedang menjawab panggilan? Panggilan tunggu akan membantu Anda menjawab atau menahan salah satu panggilan.

Menahan panggilan pertama dan menjawab panggilan baru

Ketuk  **Jawab**.

Mengakhiri panggilan pertama dan menjawab panggilan baru

Ketuk  **Akhiri panggilan & jawab**.

Mengabaikan panggilan baru

Ketuk  **Abaikan**.



Menahan salah satu panggilan dan membuat panggilan lainnya

Ketuk  **Tahan** >  **Tambah panggilan**, lalu hubungi kontak yang diinginkan.

Beralih di antara panggilan

Ketuk **Ketuk untuk beralih**.

Menonaktifkan panggilan tunggu

Geser ke bawah dari bagian atas layar, ketuk  **Semua pengaturan** >  **Ekstra** > **Layanan jaringan**. Jika Anda memiliki ponsel SIM ganda, ketuk SIM yang akan digunakan. Alihkan **Panggilan tunggu** ke **Tidak aktif** .

Kontak

Anda dapat menyimpan dan mengatur nomor telepon, alamat, dan informasi kontak lainnya milik teman pada aplikasi Sosial. Anda juga dapat berkomunikasi dengan teman melalui layanan jaringan sosial.

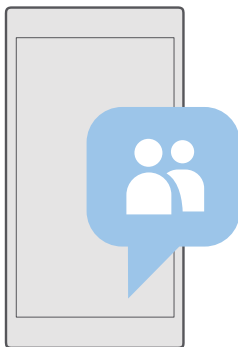

Sosial

Aplikasi Sosial adalah tempat untuk menyimpan semua info kontak teman. Aplikasi tersebut dapat digunakan untuk berkomunikasi dengan orang-orang terdekat Anda melalui grup. Jejaring sosial Anda juga tersedia di sini.

Buka **KONTAK** untuk melihat info kontak teman dari semua akun yang Anda masuki. Anda dapat mengatur daftar sesuai keinginan dengan menyaringnya berdasarkan akun atau menyembunyikan kontak tanpa nomor telepon.

Lihat Yang terbaru untuk melihat status terbaru jejaring sosial teman dengan mudah di satu tempat.

Kontak grup akan memudahkan Anda melihat pembaruan status hanya dari orang yang diinginkan. Anda juga dapat mengirim email atau pesan kepada semuanya sekaligus.

Menambah atau menghapus kontak

Tetap berkomunikasi dengan teman. Simpan nomor telepon, alamat, dan info lainnya ke aplikasi Sosial.

Menambah kontak

1. Ketuk  **Sosial** > **KONTAK** > .

2. Jika Anda telah masuk ke beberapa akun, pilih akun yang akan disimpan ke kontak.

Anda tidak dapat menyimpan kontak hanya di telepon karena kontak akan selalu disimpan ke akun.

3. Tambah rincian kontak, lalu ketuk .

Kontak akan dicadangkan secara otomatis ke akun Microsoft.

Mengedit kontak

Ketuk  **Sosial** > **KONTAK**. Ketuk kontak dan , lalu edit atau tambah rincian, misalnya nada dering atau alamat Web.

★ **Tips:** Jika Anda menggunakan telepon SIM ganda, Anda dapat memilih SIM yang akan digunakan untuk menghubungi masing-masing kontak. Ketuk  **Sosial** > **KONTAK** dan salah satu kontak, lalu ketuk **SIM 1** atau **SIM 2**. SIM ganda tidak didukung di semua telepon. Untuk ketersediaan, kunjungi www.microsoft.com/mobile/support/wpfeatures.

Menghapus kontak

Ketuk  **Sosial** > **KONTAK**. Ketuk kontak dan  > **hapus**.

Kontak akan dihapus dari telepon dan, dengan beberapa pengecualian, misalnya Facebook, Twitter, dan LinkedIn dari layanan jejaring sosial yang menyimpannya.

★ **Tips:** Jika Anda ingin menghapus beberapa kontak dengan cepat, ketuk  dan kotak centang di sebelah nama kontak, lalu ketuk .

Menyaring daftar kontak

Jika Anda tidak menginginkan kontak dari layanan jejaring sosial tampil dalam daftar kontak, Anda dapat menyaringnya. Ketuk  **Sosial** > **KONTAK**. Dalam daftar kontak, ketuk  >

PENGATURAN > **Filter daftar kontak** dan akun yang akan ditampilkan atau disembunyikan.



★ **Tips:** Anda juga dapat menyaring kontak tanpa nomor telepon. Alihkan **Sembunyikan kontak tanpa nomor telepon** ke **Aktif** .

Menyimpan nomor dari panggilan yang diterima

Saat menerima panggilan, Anda dapat dengan mudah menyimpan nomor jika belum tersimpan di kontak. Anda dapat menyimpan nomor di entri daftar kontak baru atau yang sudah ada.





1. Ketuk  > **Riwayat**.

2. Ketuk  di samping nomor telepon, lalu ketuk .

3. Ketuk , edit rincian, pilih akun yang akan disimpan di kontak, lalu ketuk .

Menyimpan nomor dari pesan yang diterima

Saat menerima pesan, Anda dapat dengan mudah menyimpan nomor pengirim pesan tersebut jika belum tersimpan di kontak. Anda dapat menyimpan nomor di entri daftar kontak baru atau yang sudah ada.

1. Ketuk  **Olah Pesan**.
2. Di daftar percakapan, ketuk percakapan dan nomor telepon.
3. Jika Anda menggunakan telepon SIM ganda, pilih SIM yang akan digunakan untuk menghubungi kontak. Sewaktu menambahkan kontak, ketuk **SIM 1** atau **SIM 2**. SIM ganda tidak didukung di semua telepon. Untuk ketersediaan, kunjungi www.microsoft.com/mobile/support/wpfeatures.
4. Ketuk  > .
5. Edit rincian kontak, lalu ketuk .

Mencari kontak

Jika perlu menghubungi teman dengan cepat, Anda tidak harus menggulir melalui semua kontak Anda. Anda dapat mencari atau beralih ke huruf atau karakter di daftar kontak.

1. Ketuk  **Sosial** > **KONTAK**.
2. Ketuk **Cari**, lalu mulai tulis nama. Daftar akan disaring saat Anda menulis.

 **Tips:** Sematkan kontak atau grup kontak paling penting ke layar mulai. Ketuk dan tahan kontak, lalu ketuk **Sematkan ke Mulai**.

Beralih ke huruf atau karakter dalam daftar kontak

Ketuk salah satu huruf dalam daftar kontak di sebelah kiri, dan dalam menu berikut ini, ketuk huruf atau karakter pertama dari nama yang dikehendaki.

Menautkan kontak

Jika Anda memiliki entri terpisah untuk kontak yang sama dari layanan jaringan sosial atau akun surel yang berbeda, Anda dapat menautkannya dalam satu kartu kontak.

Ketuk  **Sosial** > **KONTAK**.

1. Pilih kontak yang akan ditautkan, lalu ketuk .
2. Ketuk **Pilih kontak untuk ditautkan**, lalu ketuk kontak yang akan ditautkan.

Melepas tautan kontak



Pilih kontak yang akan dibatalkan tautannya, lalu ketuk . Selanjutnya, pilih kontak yang akan dibatalkan tautannya, lalu ketuk **Lepas tautan**.

Menyalin kontak menggunakan Bluetooth

Akses kontak orang terdekat dan tersayang Anda dengan mudah. Gunakan aplikasi Transfer my Data untuk menyalin kontak dengan mudah.

 **Tips:** Jika sebelumnya Anda menggunakan telepon Lumia atau telah mencadangkan kontak ke akun Microsoft, maka untuk mengimpor kontak dari OneDrive, cukup masuk ke akun di telepon. Kontak akan diimpor secara otomatis.

Telepon lama harus mendukung Bluetooth. Kontak di telepon lama harus disimpan di memori telepon, bukan di SIM.

1. Aktifkan Bluetooth di telepon lama Anda, lalu pastikan telepon terlihat oleh perangkat lain.
2. Pada Lumia baru, geser ke bawah dari bagian atas layar, ketuk dan tahan , pastikan Bluetooth telah diaktifkan, lalu pasang Lumia dengan telepon lama.
3. Di ponsel, ketuk  **Transfer my Data**.
4. Sentuh **lanjut**.
5. Pilih telepon lama dari daftar perangkat pasangan, lalu ikuti petunjuk yang ditampilkan di kedua telepon. Pada telepon baru, pastikan kotak centang **Kontak** dipilih.

Jika kontak ditulis dalam bahasa yang tidak didukung oleh telepon baru, maka informasi kontak mungkin tidak ditampilkan dengan benar.

Setelah Anda menyalin kontak, hapus instalasi aplikasi Transfer my Data untuk menikmati pengalaman terbaik dan menghemat ruang telepon.

Menyalin kontak dari Kartu SIM

Jika Anda menyimpan kontak di Kartu SIM, kontak tersebut dapat disalin ke ponsel.

Pastikan Kartu SIM telah dimasukkan.

1. Ketuk  **Sosial**.
2. Sentuh ... > **Pengaturan** > **Impor dari SIM**.

★ **Tips:** Jika menggunakan telepon SIM ganda, Anda dapat memilih Kartu SIM yang akan diimpor kontakannya. Ketuk **SIM 1** atau **SIM 2**. SIM ganda tidak didukung di semua telepon. Untuk ketersediaan, kunjungi www.microsoft.com/mobile/support/wpfeatures.

Jika Anda memiliki beberapa akun, ketuk nama akun, lalu pilih akun yang akan diimpor kontak. Akun default adalah Outlook.

3. Sentuh **berikutnya**. Untuk mengimpor semua kontak, ketuk **impor**.

★ **Tips:** Untuk memilih salah satu kontak, ketuk **hapus**, lalu centang kotak.

Anda tidak dapat menyimpan kontak ke Kartu SIM baru. Namun, akan tetap disimpan di akun.

Membuat, mengedit, atau menghapus grup kontak



Anda dapat membuat grup kontak untuk mengirim pesan ke beberapa orang sekaligus atau melihat status terbaru dari anggota grup. Misalnya, Anda dapat menambahkan anggota keluarga ke satu grup dan lebih cepat berkomunikasi dengan mereka menggunakan satu pesan.

1. Ketuk  **Sosial** > **GRUP** > +.
2. Tulis nama untuk grup, lalu ketuk .
3. Ketuk  > + **Tambah Anggota** dan salah satu kontak. Untuk menambahkan kontak lainnya, ketuk kembali + **Tambah Anggota**.

★ **Tips:** Untuk menambahkan beberapa kontak dengan cepat ke grup, ketuk  dan kotak centang di sebelah nama kontak.

4. Ketuk ✓.

Menambah kontak grup baru

Ketuk  **Sosial** > **GRUP**. Ketuk grup, lalu ketuk  > **+** **Tambah Anggota** dan salah satu kontak.

Menghapus kontak dari grup

Ketuk  **Sosial** > **GRUP**. Ketuk grup dan , lalu ketuk kontak dan **Hapus dari grup**.

Mengubah nama grup

Ketuk  **Sosial** > **GRUP**. Ketuk grup, lalu ketuk  dan nama grup. Tulis nama baru, lalu ketuk ✓.

Menghapus grup kontak

Ketuk  **Sosial** > **GRUP**. Ketuk grup dan ... > **Hapus**.

Berbagi kontak

Anda dapat dengan mudah berbagi kontak dengan teman Anda.

1. Ketuk  **Sosial** > **KONTAK**.
2. Ketuk kontak dan ... > **Bagikan Kontak** > ✓.
3. Pilih cara berbagi, lalu ikuti petunjuk.

★ **Tips:** Jika berbagi tidak berfungsi, coba hapus instalasi aplikasi Transfer my Data.

Jejaring sosial

Konfigurasi layanan jejaring sosial pada ponsel untuk tetap berkomunikasi dengan teman Anda.

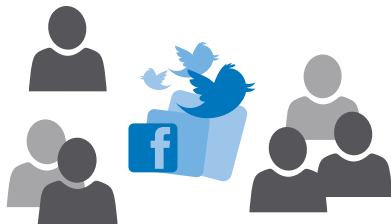



Mengkonfigurasi akun media sosial

Konfigurasi akun layanan jejaring sosial Anda.

Ketuk aplikasi jejaring sosial yang Anda inginkan untuk masuk, lalu ikuti petunjuk yang ditampilkan.

Untuk mengunduh aplikasi jejaring sosial lainnya, ketuk  **Bursa**.

 **Tips:** Bila masuk ke akun, kontak dalam akun akan diimpor secara otomatis. Untuk memilih akun yang akan ditampilkan dalam daftar kontak, di layar mulai, ketuk  **Sosial** > ... > **Pengaturan** > **filter daftar kontak**.



Melihat status terbaru teman

Setelah mengkonfigurasi layanan jejaring sosial, seperti Twitter di telepon, Anda dapat mengetahui status terbaru teman pada aplikasi Sosial.

Ketuk  **Sosial** > **Yang terbaru**.

Mengomentari status terbaru teman



Anda dapat menghubungi teman dengan mengomentari status terbaru mereka.

1. Ketuk  **Sosial** > **Yang terbaru**.
2. Di posting, ketuk .

Tindakan ini akan mengarahkan Anda ke bagian komentar dalam postingan pada aplikasi jejaring sosial.

Berbagi foto di layanan jejaring sosial

Setelah mengambil foto, unggah foto ke Web agar teman dapat mengetahui berita terbaru Anda.

1. Ketuk  **Foto**.
2. Ketuk foto yang akan dibagikan, lalu ketuk .
3. Ketuk layanan jejaring sosial untuk mengunggah foto.
4. Tambahkan keterangan foto jika ingin, lalu bagi atau kirim foto.

Pesan

Tetap berkomunikasi dengan teman melalui pesan teks atau multimedia.

Mengirim pesan

Menggunakan pesan teks dan multimedia, Anda dapat secara cepat berkomunikasi dengan teman dan keluarga.

1. Ketuk  **Olah Pesan** > .

Jika Anda mulai menulis pesan, lalu beralih ke aplikasi lain sebelum mengirimnya, Anda dapat melanjutkan pesan di lain waktu. Pada Olah Pesan, ketuk konsep yang akan dilanjutkan.

2. Untuk menambah penerima dari daftar kontak, ketuk , atau mulai tulis nama. Anda juga dapat mengetik nomor telepon.
3. Ketuk kotak pesan, lalu tulis pesan.

★ **Tips:** Untuk menambahkan smiley, ketuk 😊.

4. Untuk menambahkan lampiran, misalnya foto, ketuk 📎, lalu pilih jenis lampiran beserta lampirannya.

5. Untuk mengirim pesan, ketuk ➤.

Jika pesan multimedia tidak dapat dikirim, periksa pengaturan berikut:

- Langganan seluler Anda mendukung pesan multimedia.
- Koneksi data Anda diaktifkan. Geser ke bawah dari bagian atas layar, ketuk ⚙️ **Semua pengaturan** > 🌐 **Jaringan dan nirkabel** > **Seluler & SIM**, lalu alihkan **Koneksi data** ke **Aktif** 🟢.

Pesan multimedia hanya dapat diterima dan ditampilkan di perangkat yang kompatibel. Tampilan pesan mungkin berbeda di berbagai perangkat.

Meneruskan pesan

Ketuk 📎 **Olah Pesan**. Ketuk percakapan, ketuk dan tahan pesan yang akan diteruskan, lalu ketuk **teruskan**.

Sebelum meneruskan pesan, Anda dapat mengedit pesan atau menambah maupun menghapus lampiran.

Meneruskan beberapa pesan

Ketuk 📎 **Olah Pesan**. Ketuk percakapan dan ... > **pilih pesan**, ketuk kotak centang yang ditampilkan di samping pesan, lalu ketuk + untuk meneruskan pesan.



Membaca pesan

Bila menerima pesan baru, Anda dapat melihatnya di layar mulai.

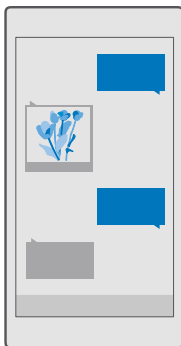

Anda dapat melihat pesan antara Anda dan kontak dalam satu percakapan. Percakapan tersebut dapat berisi pesan teks dan multimedia.



1. Ketuk  **Olah Pesan**.
2. Untuk membaca pesan, ketuk percakapan.

★ **Tips:** Agar orang lain tidak dapat melihat pemberitahuan tentang pesan Anda pada layar penguncian, geser ke bawah dari bagian atas layar, lalu ketuk  **Semua pengaturan** >  **Personalisasi** > **Layar penguncian** > **Pilih aplikasi untuk menampilkan rincian status** > **tidak ada**.

Jika pesan multimedia tidak dapat dibuka, periksa yang berikut ini:

- Langganan seluler Anda mendukung pesan multimedia.
- Koneksi data Anda diaktifkan. Geser ke bawah dari bagian atas layar, ketuk  **Semua pengaturan** >  **Jaringan dan nirkabel** > **Seluler & SIM**, lalu alihkan **Koneksi data** ke **Aktif** .

Anda dapat mengirim pesan teks yang melebihi batas karakter untuk satu pesan. Pesan yang lebih panjang akan dikirim sebagai dua pesan atau lebih. Penyedia layanan akan membebaskan biaya untuk pengiriman pesan. Karakter berakksen, tanda lainnya, atau beberapa pilihan bahasa akan menggunakan lebih banyak ruang, sehingga membatasi jumlah karakter yang dapat dikirim dalam satu pesan.

Menyimpan lampiran

Ketuk lampiran, misalnya foto, lalu ketuk .



Menghapus percakapan

Ketuk  **Olah Pesan** > , pilih percakapan yang ingin Anda hapus, lalu ketuk .

Menghapus satu pesan dalam percakapan

Ketuk percakapan, lalu ketuk dan tahan pesan yang ingin Anda hapus, lalu ketuk **hapus**.

Menghapus semua pesan di ponsel

Ketuk  **Olah Pesan** >  > **...** > **Pilih semua** > .

Membalas pesan

Jangan biarkan teman Anda menunggu – segera balas pesan.

1. Ketuk  **Olah Pesan**.
2. Ketuk percakapan berisi pesan.

★ **Tips:** Jika Anda menggunakan telepon SIM ganda, Anda dapat memilih SIM yang akan digunakan untuk mengirim pesan. Ketuk **Send on:**, lalu pilih SIM yang akan digunakan. SIM ganda tidak didukung di semua telepon. Untuk ketersediaan, kunjungi www.microsoft.com/mobile/support/wpfeatures.

3. Ketuk kotak pesan, lalu tulis pesan.
4. Ketuk .

Meneruskan pesan

Ketuk percakapan, ketuk dan tahan pesan yang akan diteruskan, lalu ketuk **teruskan**.

Sebelum meneruskan pesan, Anda dapat mengedit pesan atau menambah maupun menghapus lampiran.

Mengirim pesan ke grup

Jika Anda sering mengirim pesan ke beberapa orang yang sama, Anda dapat membuat grup pada aplikasi Sosial. Dengan cara ini, Anda dapat berkomunikasi dengan mereka menggunakan satu pesan atau surel.

1. Ketuk  **Sosial** > **GRUP**.
2. Ketuk grup, lalu ketuk **Pesan** atau **Email**.
3. Tulis, lalu kirim pesan Anda.

★ **Tips:** Untuk membuat grup, dalam **GRUP**, ketuk +.

Mengobrol menggunakan Skype

Anda dapat menggunakan telepon untuk mengirim pesan instan Skype ke Skype.

Anda harus memiliki akun Microsoft agar dapat mengirim pesan menggunakan Skype.



1. Ketuk  **Olah Pesan** > +.
2. Alihkan **Kirim pada:** ke **Skype**.
3. Untuk menambah penerima dari daftar kontak Skype, ketuk +, atau mulai tulis nama.

Kontak Skype yang tersambung dengan akun Microsoft akan diselaraskan otomatis dengan telepon.

4. Ketuk kotak pesan, lalu tulis pesan.
5. Untuk mengirim pesan, ketuk ➤.

★ **Tips:** Untuk menghemat biaya data, gunakan koneksi jaringan WiFi dengan Skype bila memungkinkan.

Membuat panggilan Skype langsung dari percakapan

Dalam percakapan dengan kontak Skype, ketuk  untuk membuat panggilan, atau  untuk membuat panggilan video.

Mengirim lokasi dalam pesan

Bila minta teman untuk datang dan bertemu dengan Anda, Anda dapat mengirimkan lokasi Anda di peta.

Fitur ini mungkin tidak tersedia untuk semua kawasan.

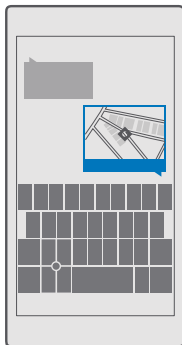

Ponsel mungkin akan menanyakan tentang penggunaan lokasi. Anda harus mengizinkannya agar dapat menggunakan fitur ini.

1. Saat menulis pesan teks, ketuk  > **Lokasi saya**.

Biaya pengiriman pesan dengan lampiran akan lebih mahal dibanding dengan mengirim pesan teks biasa. Untuk informasi lebih lanjut, hubungi penyedia layanan Anda.

2. Ketuk .

Teman menerima pesan dengan link ke peta yang menunjukkan lokasi Anda.

Mengirim pesan audio

Rayakan ulang tahun teman dengan lagu atau hibur seseorang dengan suara Anda - kirim rekaman dalam pesan audio.

1. Ketuk  **Olah Pesan** > .

2. Saat menulis pesan, ketuk  > **catatan suara**.

3. Rekam pesan, lalu ketuk .



4. Ketuk .

Menggunakan suara untuk menulis pesan

Tidak sempat menulis pesan? Tulis dan kirim pesan teks menggunakan suara.

Fitur ini tidak tersedia dalam semua bahasa. Untuk info selengkapnya tentang bahasa yang didukung, kunjungi **support.microsoft.com**, lalu telusuri petunjuk tentang Windows Phone.

Anda juga harus mengunduh paket bahasa sebelum dapat menggunakan fiturnya. Jika diminta untuk menginstal paket bahasa, geser ke bawah dari bagian atas layar, ketuk .

Semua pengaturan >  **Waktu dan bahasa** > **Ucapan** >  **Tambah bahasa**, pilih bahasa yang diinginkan, lalu tunggu hingga unduhan selesai.

Untuk menggunakan fitur ini, Anda harus tersambung ke Internet.

1. Ketuk  **Olah Pesan** > .

2. Untuk menambahkan beberapa penerima, ketuk kotak **Kepada:** dan , lalu ucapkan nama penerima. Anda juga dapat mendiktekan nomor telepon.



★ **Tips:** Untuk menambahkan penerima, Anda juga dapat memasukkan nama atau nomor pada kotak **Kepada:**, atau mengetuk , lalu memilih salah satu dari daftar kontak.

3. Ketuk kotak pesan dan , lalu ucapkan pesan.

4. Untuk mengirim pesan, ketuk .

Mengatasi masalah olahpesan

Jika Anda tidak dapat mengirim pesan multimedia (MMS)

- Aktifkan ulang telepon dengan kartu SIM yang terpasang, lalu coba kirim ulang pesan multimedia (telepon memuat pengaturan dari kartu SIM).
- Kirim pesan multimedia ke nomor telepon Anda sendiri. Dengan cara ini, Anda dapat menguji apakah Anda dapat mengirim dan menerima pesan multimedia.
- Jika Anda dapat menyambung ke internet namun Anda tidak dapat mengirim pesan multimedia, coba cari pengaturan multimedia (MMS) secara online untuk penyedia layanan jaringan Anda. Untuk mengubah pengaturan MMS, geser ke bawah dari bagian atas layar, lalu ketuk  **Semua pengaturan** >  **Jaringan dan nirkabel** > **Seluler & SIM** > **Pengaturan SIM**.
- Jika Anda di luar negeri, pastikan data jelajah telah diaktifkan dalam pengaturan telepon.

★ **Tips:** Anda harus tersambung ke internet untuk mengirim dan menerima pesan multimedia. Konfirmasikan dengan penyedia layanan jaringan bahwa Anda memiliki langganan data seluler aktif (akses ke internet) pada kartu SIM.

Surel

Anda dapat menggunakan telepon untuk membaca dan membalas surel di mana pun Anda berada.

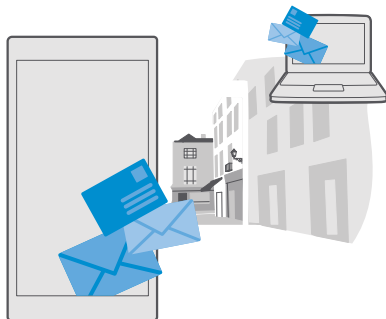

Menambahkan atau menghapus akun surel

Jika Anda menggunakan alamat surel yang berbeda untuk kantor dan pribadi, Anda dapat menambahkan beberapa akun lagi di telepon dalam kotak masuk Outlook.

Menambahkan akun pertama

Untuk mengkonfigurasi surel di telepon, Anda harus tersambung ke Internet.

Jika Anda telah masuk ke akun Microsoft, maka kotak surat Outlook terkait akan ditambahkan otomatis.

1. Ketuk  **Email Outlook**.
2. Ketuk **Mulai** > **+** **Tambahkan akun**.
3. Pilih jenis akun, lalu masuk.
4. Setelah selesai menambahkan semua akun yang diinginkan, ketuk **Sudah siap**.

★ **Tips:** Tergantung pada akun surel, Anda juga dapat menyelaraskan item selain surel ke telepon, misalnya kontak dan kalender.

Jika telepon tidak dapat menemukan pengaturan surel, persiapan lanjutan dapat menemukannya. Untuk menggunakannya, Anda harus mengetahui jenis akun surel dan alamat server surel masuk dan keluar. Anda dapat memperoleh info ini dari penyedia layanan surel.

Untuk mengetahui selengkapnya tentang cara mengkonfigurasi berbagai akun surel, kunjungi support.microsoft.com, lalu telusuri petunjuk untuk Windows Phone.

Menambahkan akun di lain waktu

Ketuk  **Email Outlook** > ... >  **Akun** > **+** **Tambahkan akun** dan jenis akun, lalu masuk.

★ **Tips:** Untuk menambahkan surel kantor Exchange, kontak, dan kalender ke telepon, pilih **Exchange** sebagai akun Anda, tulis alamat surel kantor dan sandi, lalu ketuk **Masuk**.

Akun baru akan ditambahkan ke kotak masuk Outlook.

Menghapus akun

Ketuk  **Email Outlook** > ... >  **Akun** dan akun yang akan dihapus.

Anda tidak dapat menghapus kotak masuk Outlook yang terkait dengan akun Microsoft. Jika Anda ingin menghapus kotak masuk (misalnya, jika ingin menjual telepon), atur ulang telepon. Pastikan Anda mencadangkan semua yang diperlukan ke akun Microsoft sebelum mengatur ulang.

Menambahkan kotak pesan Exchange ke telepon

Anda tidak memerlukan komputer untuk mengakses surel kantor, kontak, maupun kalender. Anda dapat menyelaraskan konten penting antara telepon dan server Microsoft Exchange.

Exchange hanya dapat dikonfigurasi jika perusahaan Anda memiliki server Microsoft Exchange. Selain itu, administrator TI perusahaan harus mengaktifkan Microsoft Exchange untuk akun Anda.

Sebelum memulai konfigurasi, pastikan Anda memiliki yang berikut ini:

- Alamat surel perusahaan
- Nama Exchange server (hubungi departemen TI perusahaan Anda)
- Nama domain jaringan (hubungi departemen TI perusahaan Anda)
- Sandi jaringan kantor

Tergantung pada konfigurasi Exchange server, Anda mungkin harus memasukkan info tambahan saat konfigurasi berlangsung. Jika tidak tahu info yang benar, hubungi departemen TI perusahaan Anda.

1. Ketuk  **Email Outlook**.

2. Ketuk ... > **Akun** > + **Tambahkan akun** > **Exchange**.

3. Tulis alamat surel dan sandi Exchange, lalu ketuk **Masuk**.

Untuk menentukan konten dan frekuensi sinkronisasi telepon yang diinginkan dengan server, ubah pengaturan akun Exchange.

Membuka surel dari layar mulai

Dengan ubin surel langsung, Anda dapat membuka surel secara langsung dari layar mulai.

Dari ubin tersebut, Anda dapat melihat jumlah surel yang belum dibaca dan jika Anda menerima surel baru.

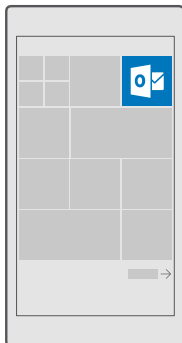

Anda dapat menyematkan beberapa kotak surat ke layar mulai. Misalnya, tetapkan satu ubin untuk surel kantor dan ubin lain untuk surel pribadi.

1. Ketuk  **Email Outlook** > ☰.

2. Ketuk dan tahan akun yang akan disematkan ke layar mulai, lalu ketuk **Sematkan ke mulai**.

Kotak pesan akan ditampilkan sebagai ubin baru di layar mulai. Untuk membaca surel, ketuk ubin.

Mengirim surel

Jangan biarkan surel menumpuk. Gunakan telepon untuk membaca dan menulis surel di manapun Anda berada.

1. Ketuk  **Email Outlook**.

2. Dalam kotak masuk, ketuk +.

3. Untuk menambahkan penerima dari daftar kontak, mulai tulis nama. Anda juga dapat menulis alamat.

★ **Tips:** Untuk menghapus penerima, ketuk nama dan **Hapus**.

4. Tulis subjek dan surel.

★ **Tips:** Telepon ini dapat membantu Anda menulis surel secara lebih cepat. Saat menulis, telepon akan menyarankan kemungkinan kata berikutnya untuk melengkapi kalimat Anda. Untuk menambahkan kata, ketuk saran. Untuk menelusuri daftar, geser ke saran. Fitur ini tidak tersedia dalam semua bahasa.

5. Untuk melampirkan foto atau file, ketuk .

★ **Tips:** Anda juga dapat mengambil foto baru saat menulis surel. Ketuk  > **Kamera**, ambil foto, lalu ketuk ✓.

6. Ketuk ➤ untuk mengirim surel.

Membaca surel

Jika sedang menunggu kabar penting, Anda tidak perlu menunggu hingga Anda berada di kantor. Gunakan telepon untuk membaca surel.

Anda dapat melihat jika Anda memiliki surel baru di layar mulai.

1. Ketuk  **Email Outlook**.

2. Dalam kotak masuk, ketuk surel. Surel yang belum dibaca akan ditandai dengan warna berbeda.

★ **Tips:** Untuk memperbesar atau memperkecil tampilan, letakkan dua jari di layar, lalu geser jari dengan gerakan menjepit atau berjauhan.

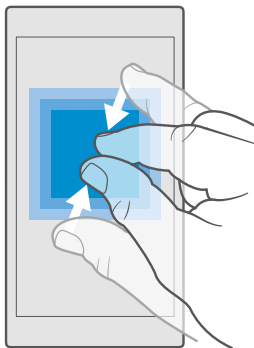

★ **Tips:** Jika surel berisi alamat web, ketuk alamat tersebut untuk membuka situs web.

Membaca surel dalam percakapan

Pada kotak masuk, ketuk percakapan yang berisi surel, lalu ketuk surel. Percakapan dengan surel yang belum dibaca akan ditandai dengan warna berbeda.

Menyimpan lampiran

Buka surel, ketuk lampiran, misalnya foto, foto tersebut akan diunduh ke ponsel. Ketuk dan tahan lampiran, lalu ketuk **Simpan**. Tidak semua format file dapat disimpan.

Menyalin tautan

Saat membuka surel, ketuk dan tahan tautan Web, lalu ketuk **salin tautan**.

Membalas surel

Jika menerima email yang membutuhkan jawaban ringkas, Anda dapat langsung membalasnya menggunakan ponsel.

1. Ketuk  **Email Outlook**.

2. Buka surel, lalu ketuk .

★ **Tips:** Untuk hanya membalas ke pengirim, ketuk **balas**. Untuk membalas ke pengirim dan semua penerima lainnya, ketuk **balas semua**.

Meneruskan surel

Buka surel, lalu ketuk  > **teruskan**.

Menghapus surel

Bila kotak surat Anda terlalu penuh, hapus beberapa surel untuk mengosongkan ruang pada ponsel.

1. Pada kotak surat, ketuk sisi kiri surel yang akan dihapus.

2. Ketuk kotak centang yang ditampilkan di sebelah surel, lalu ketuk .



Semua surel yang dipilih akan dihapus. Tergantung pada akun surel, surel juga mungkin akan dihapus dari server surel.

Menghapus satu surel

Buka surel, lalu ketuk .

Mengirim balasan otomatis

Jika Anda sedang berlibur atau berada di luar kantor, Anda dapat mengirim balasan otomatis ke surel yang masuk saat Anda tidak berada di kantor.

1. Ketuk  **Email Outlook** > ... >  **Pengaturan** > **opsi**.

2. Alihkan **Kirim balasan otomatis** ke **Aktif** , lalu tulis balasan.

Menggunakan suara untuk menulis surel

Anda dapat mengucapkan surel sebagai pengganti penggunaan keyboard.

Fitur ini tidak tersedia dalam semua bahasa. Untuk info selengkapnya tentang bahasa yang didukung, kunjungi support.microsoft.com, lalu telusuri petunjuk tentang Windows Phone.

1. Ketuk  **Email Outlook**.

2. Dalam kotak masuk, ketuk .

3. Untuk menambahkan penerima dari daftar kontak, mulai tulis nama. Anda juga dapat menulis alamat.

4. Ketuk **Subjek:** > , lalu ucapkan subjek.

5. Ketuk kotak pesan dan , lalu ucapkan pesan.

6. Ketuk  untuk mengirim surel.

Kamera

Mengapa harus membawa kamera terpisah jika ponsel memiliki semua yang Anda perlukan untuk mengabadikan memori? Anda dapat mengambil foto atau merekam video dengan mudah menggunakan kamera ponsel.

Membuka kamera dengan cepat

Pastikan Anda dapat mengaktifkan kamera dalam sekejap bila membutuhkannya, yakni dengan menggunakan pintasan di pusat tindakan. Jika telepon dilengkapi tombol kamera, maka akan menjadi cara tercepat untuk memulai pemotretan.

Geser ke bawah dari atas layar, lalu ketuk  **Kamera**.

★ **Tips:** Jika Kamera pintasan tidak terlihat, ketuk **Luaskan**.

★ **Tips:** Untuk mengaktifkan kamera saat telepon terkunci, tekan tombol daya, geser ke bawah dari bagian atas layar, lalu ketuk  **Kamera**.

Gunakan tombol kamera untuk mengaktifkan kamera

Jika telepon dilengkapi tombol kamera, untuk mengaktifkan kamera, tekan tombol kamera.

★ **Tips:** Tekan dan tahan tombol kamera selama beberapa detik untuk mengaktifkan kamera dengan cepat bila telepon terkunci.

Dasar-dasar kamera

Mengambil foto atau merekam video secepat dan semudah saat berbagi dengan teman Anda.

Mengambil foto

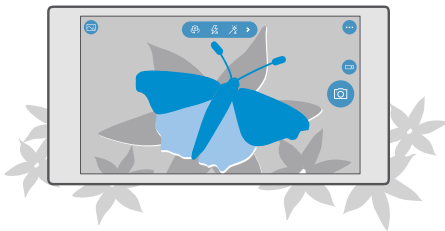

Ambil foto yang tajam dan jernih – abadikan saat istimewa Anda dalam album foto.



1. Ketuk  **Kamera**.

★ **Tips:** Jika telepon memiliki tombol kamera, untuk mengaktifkan kamera dengan cepat saat telepon terkunci, tekan dan tahan tombol kamera selama beberapa detik.

2. Untuk memperbesar atau memperkecil tampilan, geser jari menjauh atau dengan gerakan menjepit. Zoom kamera tidak didukung di semua telepon. Untuk ketersediaan, kunjungi www.microsoft.com/mobile/support/wpfeatures.

★ **Tips:** Untuk melihat pengaturan saat memegang telepon dalam modus lanskap, tarik  ke kiri. Untuk mengubah pengaturan, geser jari ke atas atau bawah pada panel geser. Untuk menutup pengaturan, tarik  ke kanan.

3. Untuk memfokuskan kamera pada objek tertentu, ketuk objek di layar. Fokus kamera depan tidak didukung di semua telepon. Untuk ketersediaan, kunjungi www.microsoft.com/mobile/support/wpfeatures.

★ **Tips:** Jika telepon dilengkapi tombol kamera, agar fokus, tekan terus tombol separuh ke bawah. Untuk mengambil foto, tekan tombol kamera sepenuhnya.

4. Untuk mengambil foto, ketuk .

Untuk melihat foto yang baru saja diambil, ketuk gambar kecil di sudut layar. Foto akan tersimpan di Foto.

★ **Tips:** Untuk mengoptimalkan tampilan layar, pastikan Anda tidak menghalangi sensor cahaya. Sensor cahaya tidak didukung di semua telepon. Untuk ketersediaan, kunjungi www.microsoft.com/mobile/support/wpfeatures.

Jaga jarak yang aman saat menggunakan lampu kilat. Jangan gunakan lampu kilat pada orang atau hewan dalam jarak dekat. Jangan halangi lampu kilat saat mengambil foto.

Merekam video

Selain mengambil foto menggunakan telepon, Anda juga dapat mengabadikan saat istimewa sebagai video.

1. Ketuk  **Kamera**.

2. Untuk beralih dari modus foto ke video, ketuk .

3. Untuk memperbesar atau memperkecil tampilan, geser jari menjauh atau dengan gerakan menjepit. Zoom kamera tidak didukung di semua telepon. Untuk ketersediaan, kunjungi www.microsoft.com/mobile/support/wpfeatures.

4. Untuk memulai perekaman, ketuk . Timer akan berjalan.

5. Untuk menghentikan perekaman, ketuk . Timer akan berhenti.

Untuk melihat video yang baru saja direkam, ketuk gambar kecil di sudut layar. Video tersimpan di Foto.

Mengambil potret diri

Untuk mengambil potret diri dengan mudah, gunakan kamera depan telepon.

Kamera depan tidak didukung di semua telepon. Untuk ketersediaan, kunjungi www.microsoft.com/mobile/support/wpfeatures.

1. Ketuk  **Kamera** > .

2. Lihat kamera depan, lalu bingkai selfie Anda di layar.

3. Ketuk .

Mengambil foto yang terlihat seperti hidup

Gambar Hidup akan mengabadikan momen video singkat menggunakan setiap foto yang diambil, sehingga foto akan terlihat seperti hidup saat Anda menelusurinya dalam Foto.

Gambar Bergerak tidak didukung di semua ponsel. Untuk ketersediaan, kunjungi www.microsoft.com/mobile/support/wpfeatures.

1. Ketuk  **Kamera** > ... > **Pengaturan**.
2. Aktifkan **Gambar Hidup** .

Menyimpan foto dan video ke kartu memori



Jika tersedia kartu memori di ponsel, dan memori telepon hampir penuh, simpan foto yang diambil dan video yang direkam ke kartu memori.

Untuk kualitas video terbaik, rekam video ke memori ponsel. Jika merekam video ke kartu memori, sebaiknya kartu microSD yang digunakan adalah kartu 4–128GB cepat dari produsen terkemuka. Kartu memori tidak didukung di semua telepon. Untuk ketersediaan, kunjungi www.microsoft.com/mobile/support/wpfeatures.

1. Ketuk  **Penyimpanan**.
2. Alihkan **Simpan foto baru di** ke **Kartu SD**.



Foto yang diambil dan video yang direkam, mulai dari sekarang akan disimpan ke kartu memori.

Gunakan hanya kartu memori kompatibel yang disetujui untuk digunakan dengan perangkat ini. Kartu yang tidak kompatibel dapat merusak kartu dan perangkat serta data yang tersimpan pada kartu.

 **Tips:** Untuk memindahkan foto dan video yang telah diambil sebelumnya ke kartu memori, ketuk  **File Explorer**.

Menyimpan info lokasi ke foto dan video



Jika ingin mengingat lokasi pengambilan foto atau perekaman video tertentu, Anda dapat mengatur telepon agar secara otomatis menyimpan lokasi.



1. Geser ke bawah dari bagian atas layar, lalu ketuk  **Semua pengaturan** >  **Privasi** > **Lokasi**.
2. Pastikan **Lokasi** telah dialihkan ke **Aktif** , dan kamera diizinkan menggunakan lokasi Anda.

Informasi lokasi dapat dilampirkan ke foto atau video jika lokasi dapat diketahui menggunakan metode satelit atau jaringan. Jika Anda berbagi foto atau video yang berisi informasi lokasi, maka informasi lokasi tersebut dapat dilihat oleh pengguna lain yang melihat foto atau video tersebut. Anda dapat menonaktifkan penandaan geografis di pengaturan ponsel.

Berbagi foto dan video

Anda dapat berbagi foto dan video dengan cepat dan mudah agar dapat dilihat teman serta keluarga.

1. Ambil foto atau rekam video.
2. Pada layar mulai, ketuk  **Foto**, lalu telusuri foto atau video Anda.
3. Ketuk foto atau video dan  pilih cara yang Anda inginkan untuk berbagi, lalu ikuti petunjuk.

★ **Tips:** Untuk berbagi beberapa foto atau video sekaligus, ketuk , pilih foto atau video, lalu ketuk .

Tidak semua layanan berbagi mendukung semua format file atau video yang direkam dengan kualitas tinggi.

Fotografi lanjutan

Ponsel memberikan kontrol sepenuhnya kepada Anda untuk mengatur foto. Ambil foto yang tepat seperti yang Anda inginkan.

Mengambil foto dengan timer

Gunakan modus timer bila Anda ingin mengambil foto bersama yang juga ada Anda di dalamnya.

1. Ketuk  **Kamera** > ... > **Timer foto**.
2. Ketuk **Penundaan** untuk memilih waktu tunggu kamera sebelum mengambil foto.
3. Ketuk ✓.

Mulai sekarang foto akan diambil dalam modus timer.

4. Untuk mengambil foto, ketuk .

Menonaktifkan modus timer

Ketuk  **Kamera** > ... > **Timer foto** > ✕.

Pilih pencahayaan dengan braket terbaik

Jika kondisi pencahayaan redup, gunakan modus braket untuk mengambil beberapa foto sekaligus dengan pengaturan pencahayaan berbeda. Setelah itu, Anda dapat memilih foto terbaik di antaranya.

Bila braket pencahayaan digunakan, kamera akan mengambil beberapa foto sekaligus, baik terang maupun gelap. Tindakan ini akan meningkatkan kesempatan pengambilan foto bagus jika kondisi pencahayaan redup. Anda dapat memilih jumlah foto yang diambil kamera dan cara meningkatkan stop nilai pencahayaan di antara foto.

1. Ketuk  **Kamera** > ... > **Braket**.
2. Untuk memilih jumlah foto braket yang akan diambil, ketuk **Jumlah foto untuk diambil**.
3. Untuk memilih besaran stop nilai pencahayaan, ketuk **Rentang pencahayaan**.
4. Ketuk ✓.

Mulai sekarang foto akan diambil dalam modus braket.

5. Untuk mengambil foto, ketuk .

Kamera mengambil sejumlah foto yang akan disimpan terpisah di Foto.

Menonaktifkan modus braket

Ketuk  **Kamera** > ... > **Braket** > ✕.

Mengambil foto dengan teknik kompresi lossless

Anda dapat mengambil foto DNG (Digital Negative) dengan teknik kompresi lossless, yang memiliki kemungkinan pasca-edit lebih baik.

Format DNG (Digital Negative) tidak didukung di semua telepon. Untuk ketersediaan, kunjungi www.microsoft.com/mobile/support/wpfeatures.

1. Ketuk  **Kamera** > ... > **Pengaturan**.

2. Ketuk **Ukuran gambar untuk kamera utama** dan mode JPG + DNG.

3. Setelah mengambil foto, 2 file akan disimpan: foto JPG resolusi lebih rendah yang dioptimalkan untuk berbagi dan foto DNG dengan teknik kompresi lossless.

Foto DNG akan tersimpan di Rol Kamera.

Setelah mentransfer foto DNG ke komputer, Anda dapat menelusuri dan melihatnya dengan mengunduh dan menginstal Adobe DNG Codec dari www.adobe.com/support/downloads/detail.jsp?ftpID=5495.

Anda dapat mengedit foto DNG menggunakan program pengeditan apapun yang mendukung standar DNG sepenuhnya.

Merekam video berdefinisi tinggi

Jika Anda ingin menyimpan kenangan kejadian penting dalam kehidupan secara jelas, pastikan untuk merekamnya dalam definisi tinggi.

Video 4K dan HD Penuh tidak didukung di semua telepon. Untuk ketersediaan, kunjungi www.microsoft.com/mobile/support/wpfeatures.

1. Ketuk  **Kamera** > ... > **Pengaturan**.

2. Ketuk **Perekaman video**, lalu pilih resolusi definisi tinggi.

Tergantung pada telepon, ketersediaan resolusi tertinggi adalah 4K atau HD Penuh.

Memmingkai foto dengan mudah

Jika ingin membuat bingkai pemotretan secara profesional, Anda dapat menggunakan kotak jendela bidik, lalu komposisikan foto dengan sempurna.

1. Ketuk  **Kamera** > ... > **Pengaturan**.

2. Ketuk **Kisi bingkai** dan jenis kotak yang akan digunakan.

3. Untuk mengambil foto, ketuk .

Foto dan video

Berikut ini adalah cara melihat, mengatur, berbagi, dan mengedit foto dan video.



Melihat foto dan video

Hidupkan kembali saat istimewa - lihat foto dan video di telepon Anda.

1. Ketuk  **Foto**.
2. Untuk melihat foto atau video yang telah diambil, ketuk.
3. Untuk melihat foto atau video berikutnya, geser ke kiri. Untuk melihat foto atau video sebelumnya, geser ke kanan.

★ **Tips:** Untuk memperbesar tampilan, letakkan dua jari di layar, lalu rentangkan. Untuk memperkecil tampilan, letakkan dua jari di layar, lalu dekatkan.

Menyalin foto dan video ke komputer

Gunakan manajer file komputer untuk menyalin atau memindahkan foto dan video ke komputer.

Jika Anda menggunakan komputer Mac, instal aplikasi Transfer Foto Lumia untuk aplikasi Mac dari www.microsoft.com/en-us/mobile/support/product/nokia-photo-transfer-for-mac/.

1. Sambungkan telepon ke komputer yang kompatibel dengan kabel USB yang kompatibel.
2. Di komputer, buka manajer file, misalnya Windows Explorer atau Finder, lalu telusuri telepon.

★ **Tips:** Telepon akan ditampilkan dalam perangkat portabel sebagai Windows Phone. Untuk melihat folder di telepon, klik dua kali nama telepon. Terdapat folder terpisah untuk dokumen, musik, foto, nada dering, dan video.



3. Buka folder untuk mencari foto atau video, lalu pilih dan salin file ke komputer.

Sesuai default, telepon akan mengunggah foto dan video ke OneDrive secara otomatis. Anda dapat mengaksesnya di perangkat apa pun yang tersambung ke akun Microsoft.

Untuk mengubah pengaturan OneDrive, ketuk  **OneDrive** > ≡ > ⚙️.

Mengedit foto

Anda dapat melakukan edit cepat, misalnya memutar posisi dan memotong foto yang telah diambil. Anda juga dapat menggunakan penyempurnaan otomatis agar telepon memperbaiki foto hanya dengan sekali ketuk.

1. Ketuk  **Foto**, lalu ketuk foto.
2. Ketuk  dan salah satu pilihan.

★ **Tips:** Jika Anda telah mengunduh aplikasi pengeditan foto dari Bursa, maka aplikasi tersebut akan tercantum sebagai pilihan pengeditan.



3. Untuk menyimpan foto yang diedit, sentuh .

Menambahkan efek khusus yang keren pada foto

Lakukan pengeditan foto ke tingkat berikutnya dengan menambahkan efek khusus yang keren ke foto favorit menggunakan Lumia Creative Studio.

Untuk mengunduh aplikasi Lumia Creative Studio atau melihat apakah Anda memiliki versi terbaru, buka **www.microsoft.com**. Lumia Creative Studio mungkin tidak tersedia di semua modul telepon.

Mengubah bingkai foto

Ketuk  **Lumia Creative Studio** dan foto yang akan diedit, ketuk , lalu pilih rasio aspek baru atau putar posisi foto.

Menerapkan filter

Ketuk  **Lumia Creative Studio** dan foto yang akan diedit, ketuk , lalu pilih filter.

Menyempurnakan foto

Ketuk  **Lumia Creative Studio** dan foto yang akan diedit, ketuk , pilih jenis penyempurnaan, lalu tarik bilah geser untuk menyesuaikan tingkat penyempurnaan.

Memburamkan bagian foto

Ketuk  **Lumia Creative Studio** dan foto yang akan diedit, lalu ketuk ... > **latar belakang buram**. Anda dapat memilih area yang akan diburamkan dan menyesuaikan jumlah buram.

Menambahkan warna ke foto

Ketuk  **Lumia Creative Studio** dan foto yang akan diedit, lalu ketuk ... > **warna menyembul**. Pilih warna dari palet warna, lalu terapkan di foto. Setelah selesai, ketuk ✓.

Menyimpan foto yang diedit

Ketuk  **Lumia Creative Studio** dan foto yang akan diedit, lalu ketuk ... > **Simpan**.



★ **Tips:** Untuk kembali ke foto awal, ketuk ... > **kembalikan ke asli**.

Peta & navigasi

Mencari lokasi dan cara mencapainya.

Mengaktifkan layanan lokasi

Gunakan Peta untuk menemukan lokasi, dan menyimpan lokasi ke foto yang Anda diambil. Beberapa aplikasi dapat menggunakan informasi lokasi Anda untuk menawarkan beragam layanan yang lebih baik.

1. Geser ke bawah dari bagian atas layar, lalu ketuk  **Semua pengaturan** >  **Privasi** > **Lokasi**.

2. Alihkan **Lokasi** ke **Aktif** .

 **Tips:** Anda dapat memilih aplikasi yang dapat menggunakan lokasi Anda. Pada **Pilih aplikasi yang dapat menggunakan lokasi Anda**, ketuk aplikasi yang diinginkan.

Mencari lokasi

Peta akan membantu Anda mencari lokasi dan bisnis tertentu.

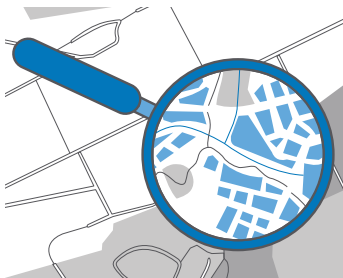

1. Ketuk  **Peta**.

2. Tulis kata pencarian, seperti alamat jalan atau nama tempat, di panel pencarian.

3. Pilih item dari daftar kecocokan yang disarankan saat Anda menulis, atau ketuk  pada keyboard untuk melakukan pencarian.

Lokasi akan ditampilkan di peta.

Jika tidak ada hasil pencarian yang ditemukan, pastikan ejaan kata pencarian sudah benar.



Menambahkan lokasi ke favorit

Ketuk  **Peta**, lalu cari lokasi. Setelah Anda menemukan lokasi tersebut, ketuk .

Untuk melihat lokasi favorit, ketuk  **Peta** >  >  **Favorit**.

★ **Tips:** Anda juga dapat menyematkan lokasi favorit ke layar mulai. Cari lokasi, lalu ketuk .

Bagi lokasi dengan teman

Ketuk  **Peta**, lalu cari lokasi. Setelah Anda menemukan lokasi tersebut, ketuk , lalu pilih cara berbagi lokasi yang diinginkan.

Melihat lokasi Anda saat ini

Ketuk  **Peta** > .

Mencari restoran dan tempat menarik lainnya di dekat Anda

Ketuk  **Peta**, ketuk  pada peta, lalu dalam **Terdekat**, pilih kategori.

Mendapatkan petunjuk arah ke suatu tempat

Dapatkan petunjuk arah untuk berjalan kaki, berkendara, atau menggunakan transportasi umum – gunakan lokasi Anda saat ini atau tempat lain sebagai titik awal.

1. Ketuk  **Peta** >  **Petunjuk arah**.

2. Jika tidak ingin menggunakan lokasi saat ini sebagai titik awal, ketuk panel pencarian, lalu cari titik awal.

3. Ketuk panel pencarian kedua, lalu cari tujuan.

Rute akan ditampilkan di peta beserta perkiraan waktu tempuhnya. Untuk melihat petunjuk arah secara rinci, ketuk info.

Mendapatkan navigasi setiap belokan dengan panduan suara untuk berkendara

Setelah mengatur destinasi (gunakan lokasi saat ini sebagai titik awal), ketuk , lalu untuk ke rute berikutnya yang akan diambil (mungkin tersedia beberapa pilihan), ketuk  **Pergi**.

Untuk menutup tampilan navigasi, ketuk  **Keluar**.

Mendapatkan petunjuk arah berjalan kaki

Setelah membuat rute, ketuk .

★ **Tips:** Anda juga dapat mendengarkan petunjuk setiap belokan dengan panduan suara agar tidak perlu sering melihat layar telepon. Untuk ke rute berikutnya, ketuk  **Pergi**.

Mendapatkan petunjuk arah untuk transportasi umum

Ketuk , lalu buat rute Anda.

Info transportasi umum tersedia di kota tertentu di seluruh dunia.

★ **Tips:** Anda dapat memilih waktu memulai perjalanan dan jenis rute yang akan ditempuh. Sebelum membuat rute, ketuk **Ops**, lalu pilih pilihan terbaik untuk perjalanan Anda.

Mengunduh peta di telepon

Simpan peta baru ke telepon sebelum Anda melakukan perjalanan, sehingga Anda dapat menelusuri peta tanpa koneksi Internet saat bepergian.



Untuk mengunduh dan memperbarui peta, aktifkan jaringan WiFi.

memori telepon penuh, Anda mungkin perlu menyimpan peta ke kartu memori. Ketuk  **Peta** > ≡ >  **Pengaturan** > **Unduh atau perbarui peta**, dan dalam **Lokasi penyimpanan**, ketuk **Kartu SD**. Kartu memori tidak didukung di semua telepon. Untuk ketersediaan, kunjungi www.microsoft.com/mobile/support/wpfeatures.

1. Ketuk  **Peta** > ≡ >  **Pengaturan** > **Unduh atau perbarui peta** >  **Unduh peta**.
2. Pilih negara atau wilayah.

Memperbarui peta yang ada

Untuk memperbarui peta secara manual, ketuk  **Peta** > ≡ >  **Pengaturan** > **Unduh atau perbarui peta**, dan dalam **Pembaruan peta**, ketuk **Periksa sekarang**.

★ **Tips:** Anda juga dapat mengatur telepon agar memperbarui peta secara otomatis saat telepon tersambung ke jaringan WiFi dan mengisi daya. Ketuk  **Peta** > ≡ >  **Pengaturan** > **Unduh atau perbarui peta**, dan dalam **Pembaruan peta**, alihkan **Secara otomatis memperbarui peta** ke **Aktif** .

Menghapus peta

Ketuk  **Peta** > ≡ >  **Pengaturan** > **Unduh atau perbarui peta** dan peta yang akan dihapus, lalu ketuk **Hapus**.

Metode penentuan posisi

Telepon akan menampilkan lokasi pada peta menggunakan sistem penentuan posisi satelit, WiFi, atau penentuan posisi berbasis jaringan (ID Area).

Ketersediaan, keakuratan, dan kelengkapan info lokasi tergantung pada, misalnya lokasi, lingkungan sekitar, serta sumber pihak ketiga, dan mungkin terbatas. Info lokasi mungkin tidak tersedia, misalnya, di dalam gedung atau ruang bawah tanah. Untuk informasi privasi terkait metode penentuan posisi, lihat Pernyataan Privasi Microsoft.

Layanan jaringan A-GPS (GPS Terpandu) dan penyempurnaan serupa lainnya untuk GPS dan GLONASS akan mengambil info lokasi menggunakan jaringan seluler, dan membantu memperkirakan lokasi Anda saat ini.

Beberapa sistem penentuan posisi satelit mungkin mengharuskan transfer sejumlah kecil data melalui jaringan seluler. Agar tidak dikenakan biaya data, misalnya saat bepergian, Anda dapat menonaktifkan koneksi data seluler di pengaturan telepon.

Penentuan posisi WiFi akan meningkatkan keakuratan penentuan posisi bila sinyal satelit tidak tersedia, terutama bila Anda berada di dalam ruangan atau di antara gedung tinggi. Jika Anda berada di tempat yang melarang penggunaan WiFi, nonaktifkan WiFi dalam pengaturan telepon.

! **Catatan:** Negara tertentu mungkin melarang penggunaan WiFi. Misalnya, di UE, Anda hanya boleh menggunakan WiFi 5150–5350 MHz di dalam ruangan. Sedangkan di AS dan Kanada, Anda hanya boleh menggunakan WiFi 5,15–5,25 GHz di dalam ruangan. Untuk informasi lebih lanjut, hubungi pihak berwenang setempat.

Internet

Ketahui cara membuat koneksi nirkabel serta menelusuri Web dengan biaya yang rendah.

Menetapkan koneksi Internet

Jika penyedia layanan jaringan Anda mengenakan tarif sesuai penggunaan, maka Anda dapat mengubah pengaturan WiFi dan data seluler untuk mengurangi biaya data. Anda dapat menggunakan pengaturan yang berbeda saat jelajah dan di rumah.

! Penting: Gunakan enkripsi untuk meningkatkan keamanan koneksi WiFi. Penggunaan enkripsi akan mengurangi risiko akses pengguna lain ke data Anda.



Penggunaan koneksi WiFi biasanya lebih cepat dan lebih murah dibandingkan koneksi data seluler. Jika koneksi WiFi dan data seluler tersedia, maka telepon akan menggunakan koneksi WiFi.

1. Geser ke bawah dari bagian atas layar, ketuk dan tahan  **Wi-Fi**.
2. Alihkan **Jaringan Wi-Fi** ke **Aktif** .
3. Pilih koneksi yang akan digunakan.

Menggunakan koneksi data seluler

Geser ke bawah dari bagian atas layar, ketuk  **Semua pengaturan** >  **Jaringan dan nirkabel** > **Seluler & SIM**, lalu alihkan **Koneksi data** ke **Aktif** .

Menggunakan koneksi data seluler saat jelajah



Geser ke bawah dari bagian atas layar, lalu ketuk  **Semua pengaturan** >  **Jaringan dan nirkabel** > **Seluler & SIM**. Selanjutnya, alihkan **Opsi data jelajah** ke **jelajah**.

Menyambung ke Internet saat jelajah, terutama bila berada di luar negeri, dapat meningkatkan biaya data secara nyata.

★ Tips: Untuk mengetahui penggunaan data, geser ke bawah dari bagian atas layar, lalu ketuk  **Semua pengaturan** >  **Jaringan dan nirkabel** > **Penggunaan data**.

Menyambungkan komputer ke web



Mudah untuk menggunakan Internet di laptop di mana pun Anda berada. Alihkan telepon menjadi hotspot WiFi, lalu gunakan koneksi data seluler untuk mengakses Internet dengan laptop atau perangkat lainnya.

1. Geser ke bawah dari bagian atas layar, lalu ketuk  **Semua pengaturan** >  **Jaringan dan nirkabel** > **Hotspot bergerak**.
2. Alihkan hotspot bergerak ke **Aktif** .
3. Untuk memilih cara berbagi koneksi data seluler, ketuk **Wi-Fi** atau **Bluetooth**.
4. Pilih koneksi di perangkat lainnya.

Perangkat lainnya akan menggunakan data dari paket data Anda, yang akan menimbulkan biaya lalu lintas data. Untuk informasi tentang ketersediaan dan biaya, hubungi penyedia layanan jaringan Anda.

Menggunakan program data secara efisien

Jika Anda khawatir tentang biaya penggunaan data, telepon akan membantu Anda menemukan cara yang lebih efisien untuk menggunakan dan melacak penggunaan data seluler. Anda juga dapat mengurangi koneksi data secara keseluruhan.

1. Geser ke bawah dari bagian atas layar, lalu ketuk  **Semua pengaturan** >  **Jaringan dan nirkabel** > **Penggunaan data**.
2. Ketuk **atur batas**, lalu pilih nilai yang diinginkan.

Browser Web

Ikuti berita dan kunjungi situs Web favorit Anda. Anda dapat menggunakan Microsoft Edge di telepon untuk melihat halaman web di Internet. Browser juga dapat membantu memperingatkan Anda terhadap bahaya keamanan.

Ketuk  **Microsoft Edge**.

Untuk menelusuri Web, Anda harus tersambung ke Internet.

Menelusuri Web

Tidak memerlukan komputer. Anda dapat dengan mudah menjelajahi Internet di telepon.

★ **Tips:** Jika penyedia layanan jaringan Anda tidak mengenakan tarif tetap untuk transfer data, gunakan jaringan WiFi untuk menyambung ke Internet agar dapat menghemat biaya data.

1. Ketuk  **Microsoft Edge**.
2. Ketuk panel alamat.
3. Tulis alamat Web.

★ **Tips:** Agar dapat dengan cepat menulis akhiran alamat web, misalnya .org, ketuk dan tahan tombol akhiran pada keyboard, lalu ketuk akhiran yang diinginkan.

4. Ketuk →.

★ **Tips:** Untuk melakukan pencarian di Internet, tulis kata yang akan dicari pada baris alamat, lalu ketuk →.

Memperbesar atau memperkecil tampilan

Letakkan 2 jari di layar, lalu geser jari dengan gerakan menjepit atau berjauhan.

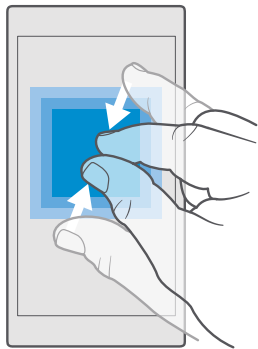

Membuka tab baru

Bila Anda ingin mengunjungi beberapa situs Web secara bersamaan, Anda dapat membuka beberapa tab browser baru dan beralih di antaranya.

Ketuk  **Microsoft Edge** >  > .

Membuka tab untuk penelusuran pribadi



Ketuk  **Microsoft Edge** >  > **Tab InPrivate baru**.

Penelusuran pribadi akan mencegah browser Anda untuk menyimpan data penelusuran, misalnya cookie, riwayat penelusuran, dan file Internet sementara.

Beralih di antara beberapa tab

Ketuk  **Microsoft Edge** > , lalu pilih tab diinginkan.



Menutup tab

Ketuk  **Microsoft Edge** > , lalu ketuk  pada tab yang akan ditutup.



★ **Tips:** Untuk menutup semua tab, ketuk , lalu pilih apakah Anda akan menutup semua tab atau hanya yang telah dibuka untuk penelusuran pribadi.

Membuat web lebih mudah dibaca

Teks kecil di situs web dapat menjadi sulit untuk dibaca. Gunakan browser di perangkat bergerak atau mode desktop, atau alihkan halaman web tertentu ke tampilan baca, lalu atur ukuran font sesuai keinginan Anda.

Untuk mengatur browser agar selalu menggunakan mode yang Anda inginkan, ketuk  **Microsoft Edge** >  > **Pengaturan**, lalu ubah pengaturan **Preferensi situs web**.

Beralih ke tampilan baca

Ketuk  pada panel alamat. Untuk mengatur ukuran font pada tampilan baca, ketuk  > **Pengaturan** > **Ukuran font tampilan membaca**.

Menambahkan situs web ke favorit

Jika Anda selalu mengunjungi situs web yang sama, tambahkan situs web tersebut ke favorit agar dapat diakses dengan cepat.

1. Ketuk  **Microsoft Edge**.
2. Buka situs Web.
3. Ketuk ... > **tambahkan ke favorit**.
4. Edit nama jika ingin, lalu ketuk **Tambah**.

★ **Tips:** Anda juga dapat menyimpan situs Web favorit ke layar mulai. Sewaktu menelusuri situs Web, ketuk ... > **Sematkan halaman ini pada Mulai**.

★ **Tips:** Menemukan situs web yang ingin dibaca, namun tidak punya waktu sekarang? Tambahkan ke daftar bacaan. Ketuk ... > **Tambahkan ke daftar baca** > **Tambah**. Jika Anda masuk ke akun Microsoft, daftar bacaan akan diselaraskan dengan akun agar Anda dapat menemukan daftar bacaan tersebut di semua perangkat. Untuk menemukan situs web yang telah disimpan ke daftar bacaan, ketuk ... >  **Daftar baca**.

Membuka situs web favorit

Ketuk  **Microsoft Edge** > ... > ☆ **Favorit**, lalu pilih situs web dari daftar.



Berbagi halaman web

Bila menemukan halaman web menarik, Anda dapat mengirimnya kepada teman dalam surel, pesan teks, atau jejaring sosial. Jika teman berada di samping Anda, gunakan NFC untuk berbagi halaman, cukup dengan mengetuk telepon secara bersamaan.

1. Ketuk  **Microsoft Edge**, lalu buka situs Web.
2. Ketuk ... > **Berbagi**, lalu pilih cara berbagi.

Berbagi halaman web menggunakan NFC

Sewaktu melakukan penelusuran, ketuk ... > **Berbagi** >  **Ketuk untuk berbagi (NFC)**, lalu sentuh telepon teman dengan telepon Anda.

Untuk memastikan Ketuk untuk berbagi (NFC) telah diaktifkan, geser ke bawah dari bagian atas layar, ketuk  **Semua pengaturan** >  **Perangkat** > **NFC**, lalu alihkan **Ketuk untuk berbagi** ke **Aktif** .

NFC tidak didukung di semua telepon. Untuk ketersediaan, kunjungi www.microsoft.com/mobile/support/wpfeatures. Fitur ini mungkin tidak kompatibel dengan semua telepon yang mendukung NFC.

Telepon lainnya harus mendukung NFC. Untuk info lebih lanjut, lihat buku petunjuk perangkat lainnya.



Menghapus riwayat browser

Setelah selesai melakukan penelusuran, Anda dapat menghapus data pribadi, misalnya riwayat penelusuran dan file Internet sementara.

Ketuk  **Microsoft Edge** > ... > **Pengaturan** > **Pilih yang akan dihapus**, lalu pilih data yang akan dihapus.

Cache adalah lokasi memori yang digunakan untuk menyimpan data sementara. Jika Anda telah maupun mencoba mengakses informasi rahasia atau layanan aman yang memerlukan sandi, kosongkan cache setiap kali selesai digunakan.

Hapus setiap item dalam riwayat penelusuran

Ketuk  **Microsoft Edge** > ... >  **Riwayat**, ketuk dan tahan item yang akan dihapus, lalu ketuk **hapus**.

Melakukan pencarian di web

Telusuri web dan dunia luar dengan pencarian Bing. Anda dapat menggunakan keyboard layar atau suara untuk memasukkan kata pencarian.

1. Ketuk tombol cari .
2. Tulis kata pencarian dalam kotak pencarian, lalu ketuk tombol enter. Anda juga dapat memilih kata pencarian dari kecocokan yang disarankan.
3. Untuk melihat hasil pencarian terkait, ketuk kategori hasil pencarian di bagian atas layar.

Menutup koneksi Internet

Hemat baterai telepon dengan menutup koneksi Internet yang terbuka di latar belakang. Anda dapat melakukannya tanpa menutup setiap aplikasi.

1. Geser ke bawah dari bagian atas layar, lalu ketuk dan tahan .
2. Alihkan **Jaringan Wi-Fi** ke **Tidak aktif** .









 **Tips:** Jaringan Wi-Fi akan aktif kembali secara otomatis. Untuk mengubah pengaturan ini, ketuk **Aktifkan Wi-Fi lagi**.

Menutup koneksi data seluler

Geser ke bawah dari bagian atas layar, ketuk  **Semua pengaturan** >  **Jaringan dan nirkabel** > **Seluler & SIM**, lalu alihkan **Koneksi data** ke **Tidak aktif** .

Mengatasi masalah koneksi internet

Jika koneksi internet tidak berfungsi

- Periksa koneksi data seluler Anda. Geser ke bawah dari bagian atas layar, ketuk  **Semua pengaturan** >  **Jaringan dan nirkabel** > **Seluler & SIM**, lalu pastikan **Koneksi data** dialihkan ke **Aktif** .
- Periksa koneksi WiFi Anda. Geser ke bawah dari bagian atas layar, ketuk dan tahan  **Wi-Fi**, lalu pastikan **Jaringan Wi-Fi** telah dialihkan ke **Aktif**  dan telepon tersambung ke jaringan.
- Pastikan modus penghemat baterai tidak diaktifkan. Geser ke bawah dari bagian atas layar, lalu ketuk  **Semua pengaturan** >  **Sistem** > **Penghemat baterai**.
- Jika Anda berada di luar negeri, periksa apakah Anda telah membolehkan roaming. Geser ke bawah dari bagian atas layar, ketuk  **Semua pengaturan** >  **Jaringan dan nirkabel** > **Seluler & SIM**, lalu pastikan **Opsi data jelajah** telah dialihkan ke **jelajah**. Menyambung ke Internet saat jelajah, terutama bila berada di luar negeri, dapat meningkatkan biaya data secara nyata.

- Jika Anda telah menginstal pengaturan baru dari pesan teks, hapus penginstalan pengaturan baru tersebut. Ketuk  **Penyimpanan** > **Perangkat ini** > **Aplikasi & permainan** dan item pengaturan baru, lalu ketuk **Hapus instalasi**.

Hiburan

Ketahui cara menonton video, mendengarkan musik favorit, dan menjalankan permainan.

Menonton dan mendengar

Anda dapat menggunakan ponsel untuk menonton video serta mendengarkan musik dan podcast di manapun Anda berada.

Memutar musik

Dengarkan musik favorit di manapun Anda berada.

1. Ketuk  **Musik Groove**.

2. Ketuk artis, album, lagu, genre, atau daftar putar yang akan diputar.

★ **Tips:** Untuk mengurutkan trek agar Anda dapat menemukan yang dicari dengan mudah, ketuk  dan cara pengurutan yang diinginkan.

★ **Tips:** Anda dapat membeli musik untuk daftar putar dari Bursa.

Menjeda atau melanjutkan pemutaran

Ketuk  atau .

★ **Tips:** Untuk memutar lagu secara acak, ketuk .

Menghentikan pemutaran

Ketuk . Untuk menutup aplikasi, ketuk tombol kembali .

Memutar maju atau mundur dengan cepat

Tarik panel geser ke kiri atau kanan.

★ **Tips:** Untuk berlangganan dan mendengarkan podcast, dalam menu aplikasi, ketuk  **Podcast**. Layanan mungkin tidak tersedia di semua negara dan wilayah.

Berlangganan Groove Music Pass

Buka www.microsoft.com/store/music/groove-music-pass.

Dengan Groove Music Pass, Anda dapat mengunduh dan memutar lagu dengan jumlah tidak terbatas, menyelaraskannya dengan telepon, melakukan streaming musik di telepon, PC, atau konsol Xbox, dan mendengarkan saluran radio yang disesuaikan.

Membuat daftar putar

Atur lagu dalam daftar putar, sehingga Anda dapat mendengarkan musik yang sesuai dengan suasana hati Anda.

1. Ketuk  **Musik Groove** >  > **daftar putar**.

2. Ketuk  **Daftar Putar Baru**, lalu tulis nama daftar putar.

3. Untuk menambahkan lagu ke daftar putar baru, ketuk dan tahan lagu, ketuk **Tambahkan ke**, lalu pilih daftar putar.

★ **Tips:** Anda dapat membeli musik untuk daftar putar dari Bursa.

Memutar podcast

Ikuti berita tentang podcast favorit dan berlangganan podcast di telepon.

1. Ketuk  **Podcast**.
2. Geser ke **KOLEKSI**.
3. Ketuk **audio** atau **video**, lalu ketuk podcast yang akan didengarkan.

★ **Tips:** Untuk memilih episode podcast tertentu, ketuk .

Berlangganan podcast

Ketuk podcast yang akan Anda minta untuk berlangganan, lalu ketuk .

★ **Tips:** Anda juga dapat mencari podcast berdasarkan nama.

Memutar video

Selalu bawa media favorit saat dalam perjalanan, serta tonton video dan dengarkan musik di manapun Anda berada.

1. Ketuk  **Film & TV** >  > **Video**.
2. Ketuk video yang akan diputar.

Menjeda atau melanjutkan pemutaran

Ketuk  atau .



Memutar maju atau mundur dengan cepat

Tarik panel geser ke kiri atau kanan.

Menonton video dalam layar penuh

Ketuk . Jika video dalam rasio aspek berbeda dari layar telepon, maka video akan dikrop agar sesuai layar.

Menyembunyikan bilah navigasi selama pemutaran

Jika bilah navigasi dapat disembunyikan di telepon, untuk menyembunyikannya dan melebarkan video, ketuk . Untuk menampilkan kembali bilah navigasi, ketuk . Menyembunyikan panel navigasi tidak didukung di semua telepon. Untuk ketersediaan, kunjungi www.microsoft.com/mobile/support/wpfeatures.

Memutar video tanpa henti

Ketuk .

Menonton film lainnya



Anda juga dapat membeli atau menyewa film dan acara televisi secara langsung dari telepon. Ketuk  **Bursa** > **Film & TV**, lalu telusuri tontonan yang diinginkan.

Anda hanya dapat menonton video yang disewa selama periode penayangan tertentu.

Menyesuaikan nada musik

Keraskan bass atau sesuaikan gelombang lainnya untuk meningkatkan pengalaman audio Anda.

Saat mendengarkan radio FM atau menggunakan aksesoris Bluetooth, Anda tidak dapat mengubah nada musik.

1. Geser ke bawah dari bagian atas layar, lalu ketuk  **Semua pengaturan** >  **Ekstra** > **equaliser**.
2. Untuk menyesuaikan nada musik, tarik band sesuai keinginan. Anda juga dapat memilih salah satu preset equaliser.



Proyeksikan layar melalui WiFi

Proyeksikan tampilan melalui WiFi pada TV, monitor, atau proyektor yang kompatibel untuk menonton video di layar besar.

Proyeksi layar melalui WiFi tidak didukung di semua telepon. Untuk ketersediaan, kunjungi www.microsoft.com/mobile/support/wpfeatures.

Perangkat lainnya harus mendukung teknologi Miracast.

Proyeksi materi berhak cipta mungkin dilarang.



1. Geser ke bawah dari bagian atas layar, lalu ketuk  **Semua pengaturan** >  **Sistem** > **Tampilan**.
2. Ketuk **Sambung ke layar nirkabel** dan perangkat yang akan digunakan.

Untuk info selengkapnya, lihat buku petunjuk perangkat lainnya.

Mendengarkan musik secara nirkabel



Dengan speaker nirkabel, Anda dapat mendengarkan musik dalam kualitas tinggi tanpa kabel.

Speaker nirkabel dijual terpisah. Ketersediaan aksesoris mungkin berbeda menurut wilayah.

1. Geser ke bawah dari bagian atas layar, lalu ketuk  **Semua pengaturan** >  **Perangkat** > **NFC**.
2. Alihkan **Ketuk untuk berbagi** ke **Aktif** .

Sebelum menggunakan NFC, pastikan layar dan tombol tidak terkunci.

3. Sentuh bidang NFC speaker dengan bidang NFC telepon. Speaker akan tersambung ke telepon secara otomatis. NFC tidak didukung di semua telepon. Untuk ketersediaan, kunjungi www.microsoft.com/mobile/support/wpfeatures.

 **Tips:** Anda juga dapat menyambung menggunakan Bluetooth. Geser ke bawah dari bagian atas layar, ketuk dan tahan , alihkan **Status** ke **Aktif** , lalu pasang telepon dengan speaker.

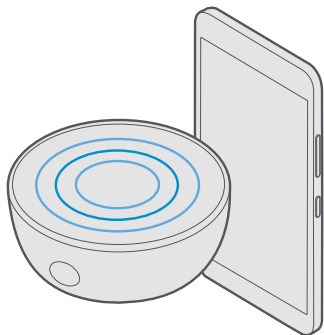

Radio FM

Ketahui cara mendengarkan radio di ponsel.



Mendengarkan radio FM

Nikmati stasiun radio FM favorit di manapun Anda berada.

Radio FM tidak didukung di semua telepon. Untuk ketersediaan, kunjungi **www.microsoft.com/mobile/support/wpfeatures**.

Untuk mendengarkan radio, Anda harus menyambungkan headset yang kompatibel ke perangkat. Headset berfungsi sebagai antena.

Headset dijual terpisah.

1. Ketuk  **Radio FM**.
2. Ketuk  untuk memulai pemutaran.

Beralih ke stasiun berikutnya atau sebelumnya

Geser ke kiri atau kanan di panel frekuensi.

Mendengarkan radio melalui loudspeaker

Ketuk ... > **pindah ke speaker**. Headset harus tetap tersambung ke telepon.

Tutup aplikasi radio FM



Untuk menghentikan pemutaran, ketuk ||. Ketuk tombol kembali ← untuk menutup aplikasi.

Menyimpan stasiun radio

Simpan stasiun radio favorit Anda agar dapat didengarkan dengan mudah di lain waktu.

Radio FM tidak didukung di semua telepon. Untuk ketersediaan, kunjungi

www.microsoft.com/mobile/support/wpfeatures.

1. Ketuk  **Radio FM**.
2. Untuk menyimpan stasiun yang sedang didengarkan, ketuk .

Melihat daftar stasiun yang disimpan

Ketuk  **Radio FM** > .

Menghapus stasiun dari daftar

Ketuk  **Radio FM** > .

Menyelaraskan musik dan video antara telepon dan komputer

Jika Anda memiliki musik atau video yang tersimpan di komputer, namun ingin mengaksesnya di telepon, gunakan kabel USB untuk menyelaraskan media antara telepon dan komputer.

1. Sambungkan telepon ke komputer yang kompatibel menggunakan kabel USB.
2. Di manajer file komputer, misalnya Windows Explorer atau Finder, tarik dan lepaskan lagu serta video ke telepon.

★ **Tips:** Jika sistem operasi komputer adalah Windows 7, Windows 8, atau Windows 8.1, maka Anda juga dapat menggunakan aplikasi Windows Phone. Windows 8 dan Windows 8.1 akan menginstal aplikasi secara otomatis saat Anda menyambungkan telepon ke komputer. Untuk info lebih lanjut, lihat **support.microsoft.com**.

★ **Tips:** Jika komputer menggunakan sistem operasi Mac, maka Anda dapat menggunakan aplikasi Transfer Foto Lumia untuk Mac saat mentransfer foto dan video. Untuk info lebih lanjut, lihat **www.microsoft.com/en-us/mobile/support/product/nokia-photo-transfer-for-mac/**.

Untuk info aplikasi yang berjalan dengan komputer tertentu, lihat tabel berikut ini:

	Aplikasi Windows Phone	Aplikasi Windows Phone untuk desktop	Aplikasi Transfer Foto Lumia untuk Mac (hanya foto dan video)	Windows Explorer
Windows 10				x
Windows 8 dan 8.1	x	x		x
Windows 8 RT	x			x
Windows 7		x		x
Windows Vista/XP				x
Mac			x	

Permainan

Nikmati hiburan dengan mengunduh dan menjalankan permainan di ponsel.

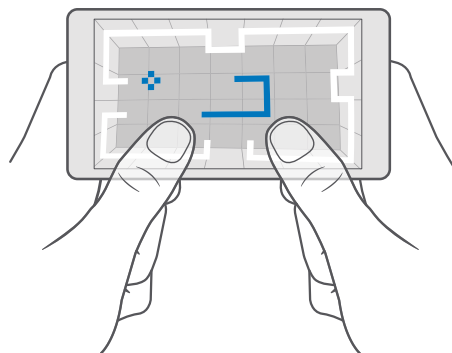

Mendapatkan permainan baru

Buka Bursa untuk mengunduh dan menginstal permainan baru di telepon Anda.

1. Ketuk  **Bursa** >  > **Permainan**.

2. Telusuri pilihan, lalu ketuk permainan yang diinginkan.
3. Jika pada permainan terdapat harga, ketuk harga, atau jika permainan menawarkan percobaan gratis, ketuk **Percobaan gratis** untuk mencoba item secara gratis dalam waktu terbatas. Jika item tersebut gratis, ketuk **Gratis**.

★ **Tips:** Untuk menghapus instalasi permainan, di layar mulai, geser ke kiri ke menu aplikasi, ketuk dan tahan permainan, lalu ketuk **Hapus instalasi**.

Ketersediaan metode pembayaran tergantung pada negara domisili dan penyedia layanan jaringan Anda.

Pilih permainan yang dapat diunduh oleh anak Anda

Jika telepon anak Anda menjalankan Windows Phone 8.1 atau Windows Mobile 10, Anda dapat menggunakan situs web My Family untuk mengelola unduhan permainan dan aplikasi maupun pengaturan tersebut. Untuk mengkonfigurasi My Family, kunjungi **account.microsoft.com/family**, masuk ke akun Microsoft, lalu tambahkan akun anak Anda ke My Family dengan mengirim undangan ke alamat surel mereka. Setelah anak Anda menerima undangan, Anda dapat mengubah pengaturan akun anak.

Anda dapat menambahkan orang tua lain ke My Family di situs web My Family. Kedua orang tua dapat mengelola pengaturan anak, namun tidak dapat mengubah pengaturan satu sama lain.

Anda dapat memilih penilaian permainan yang dapat dilihat anak serta aplikasi dan permainan yang dapat mereka unduh. Sign in ke akun My Family, lalu ubah pengaturan anak Anda. Anda juga dapat mencegah agar anak Anda tidak mengunduh aplikasi atau permainan.

Anda mungkin perlu menambahkan informasi kartu kredit untuk membuktikan bahwa Anda adalah orang dewasa, jika anak Anda berusia 12 tahun atau kurang. Kartu kredit tidak akan dikenakan biaya dan nomor kartu kredit Anda tidak akan disimpan. Usia dewasa legal beragam menurut negara dan wilayah.

Untuk pengaturan My Family lainnya, buka **account.microsoft.com/family**.

Fitur ini tidak tersedia dalam semua bahasa. Untuk info lebih lanjut tentang fitur dan ketersediaan layanan, kunjungi **support.microsoft.com**, lalu telusuri petunjuk untuk Windows Phone.

Ketersediaan aplikasi dan permainan mungkin akan tergantung pada usia anak Anda.

Xbox tidak mendukung akun anak di sejumlah negara atau kawasan yang memasarkan Windows Phone.

Menjalankan permainan

Telepon Windows Anda sempurna untuk menjalankan permainan. Baik Anda ingin mengalami tantangan maupun hanya bersantai, pilih sendiri petualangan Anda. Dengan Xbox, layanan permainan Microsoft, Anda dapat melacak skor dan prestasi permainan. Xbox juga memungkinkan Anda mengikuti info terbaru teman, yang membuat pengalaman bermain di telepon benar-benar sosial.

Pada layar mulai, geser ke kiri ke menu aplikasi, lalu ketuk permainan.

Mendapatkan permainan lainnya

Ketuk  **Bursa** > ≡ > **Permainan**.

Melanjutkan permainan

Bila kembali ke permainan, mungkin terdapat ikon lanjutkan di permainan tersebut. Jika tidak, ketuk layar.

Bersosialisasi dengan aplikasi Xbox

Ketuk  **Xbox**.

Pada aplikasi Xbox, Anda dapat berbagi pengalaman bermain bersama teman. Anda juga dapat mengetahui permainan yang dijalankan teman, serta melihat postingan, siaran, dan prestasi mereka dalam aktivitas umpan. Jika belum memiliki akun Xbox, Anda dapat membuatnya di aplikasi.

★ **Tips:** Jika telepon tidak memiliki aplikasi Xbox ini, Anda dapat mengunduhnya dari Bursa.

Mengontrol Xbox One dengan telepon

Kontrol konsol Xbox One Anda dengan telepon menggunakan aplikasi Xbox SmartGlass.

Jika Anda tidak memiliki aplikasi Xbox SmartGlass di ponsel, Anda dapat mengunduhnya dari **www.microsoft.com**.

Pastikan Anda masuk dengan akun Microsoft atau Xbox Live yang sama di telepon maupun konsol. Anda dapat menyambung ke perangkat Xbox One yang kompatibel menggunakan koneksi WiFi atau data seluler.

Menyambungkan ke konsol Xbox One

1. Ketuk  **Xbox SmartGlass**.
2. Ketuk  lalu pilih konsol akan Anda sambungkan.

★ **Tips:** Jika Anda tidak dapat menemukan konsol dalam daftar, ketik alamat IP konsol, lalu ketuk **Connect**. Dalam pengaturan konsol Xbox, pastikan Anda mengizinkan konsol untuk tersambung ke perangkat SmartGlass.

★ **Tips:** Jika Anda ingin menonton TV, ketuk **Cable/TV**, sehingga Anda dapat menggunakan telepon sebagai remote control.

Menjalankan permainan

Ketuk  **Xbox SmartGlass**, ketuk permainan dan **Play on Xbox One**, lalu gunakan telepon sebagai pengontrol.

Mengubah pengaturan Xbox One SmartGlass

Ketuk  **Xbox SmartGlass** > ≡ Anda dapat, misalnya melihat profil, mencari teman, melihat ringkasan prestasi permainan, dan melihat pesan dari teman.

Mencari permainan dan aplikasi

Ketuk  **Xbox SmartGlass** > 🔍.

Aplikasi dan layanan gaya hidup

Dapatkan informasi terkini tentang yang terjadi di dunia dengan cepat di telepon Anda.

Selalu perhatikan bursa saham

Ketahui yang terjadi di bursa saham dengan aplikasi Ekonomi.

1. Ketuk  **Ekonomi**.
2. Untuk melihat nilai tukar saham saat ini, ketuk  >  **Pasar**.

Ikuti saham favorit Anda

Ketuk  >  **Daftar Pantau** > , lalu cari yang akan diikuti.





Melihat nilai tukar di antara mata uang berbeda

Ketuk  > \$€, lalu pilih mata uang yang akan dikonversi.

Aplikasi dan layanan tertentu mungkin tidak tersedia di semua negara atau wilayah, atau mungkin tidak memiliki konten dalam bahasa Anda.



Selalu dapatkan berita terbaru

Lihat berita terbaru dari sumber favorit.

1. Ketuk  **Berita**.
2. Untuk menambahkan topik menarik, ketuk  >  **Minat**, pilih kategori, lalu ketuk  pada topik yang akan ditambahkan.

★ **Tips:** Untuk mencari topik, ketuk .

Sekarang Anda dapat membaca artikel tentang topik yang dipilih pada tampilan Berita Saya.

★ **Tips:** Ingin membaca topik terpenting dalam puncak daftar Anda? Ketuk  >  **Minat** > **Minat Saya**, ketuk dan tahan  pada topik yang akan dipindahkan, lalu tarik ke tempat baru.

Aplikasi dan layanan tertentu mungkin tidak tersedia di semua negara atau wilayah, atau mungkin tidak memiliki konten dalam bahasa Anda.



Periksa ramalan cuaca terbaru

Jika Anda ingin mengetahui apakah cuaca akan hujan atau panas, lihat kondisi cuaca saat ini atau ramalan cuaca untuk beberapa hari selanjutnya.

1. Ketuk  **Cuaca**.
2. Untuk informasi lebih rinci, geser ke atas.

★ **Tips:** Untuk melihat ramalan lokasi Anda saat ini dalam 10 hari berikutnya, geser panel ke kiri pada panel geser tanggal.

★ **Tips:** Untuk melihat rincian selengkapnya tentang tanggal lain, ketuk tanggal, lalu geser ke atas.

★ **Tips:** Untuk melihat cuaca di tempat lain dengan cepat, simpan lokasi penting ke favorit Anda. Ketuk  >  **Tempat** > , lalu tambahkan lokasi.

Melihat cuaca menggunakan peta cuaca

Untuk melihat cuaca dengan suhu, air hujan, satelit, dan peta cloud animasi, ketuk  > .



Aplikasi dan layanan tertentu mungkin tidak tersedia di semua negara atau wilayah, atau mungkin tidak memiliki konten dalam bahasa Anda.



Ikuti olahraga favorit Anda

Dapatkan berita dan hasil pertandingan olahraga terkini di mana pun Anda berada.

1. Ketuk  **Olahraga**.

2. Ketuk  dan salah satu kategori.

3. Untuk menemukan kategori lain, ketuk  >  **Olahraga Lainnya**.



★ **Tips:** Untuk mengikuti tim atau olahraga favorit dengan mudah, tambahkan ke favorit Anda. Ketuk  >  **Favorit Saya** > , lalu cari olahraga atau tim tersebut.

Aplikasi dan layanan tertentu mungkin tidak tersedia di semua negara atau wilayah, atau mungkin tidak memiliki konten dalam bahasa Anda.

Mengetahui aktivitas harian

Gunakan sensor data gerakan telepon untuk mengetahui semua aktivitas harian, misalnya tempat yang dikunjungi atau jumlah langkah yang ditempuh sepanjang hari.

Untuk memantau aktivitas harian, gunakan aplikasi Microsoft Health atau unduh aplikasi kebugaran lainnya dari Bursa, lalubolehkan penggunaan data pelacakan gerakan di telepon. Data gerakan tidak didukung di semua telepon. Untuk ketersediaan, kunjungi www.microsoft.com/mobile/support/wpfeatures.

1. Untuk membolehkan aplikasi, seperti aplikasi kebugaran, mengakses data lokasi dan akselerometer, geser ke bawah dari bagian atas layar, lalu ketuk  **Semua pengaturan** >  **Ekstra** > **Data gerakan Lumia**.

2. Pindahkan **Tempat yang dikunjungi** ke **Aktif** .

Telepon akan mengumpulkan data tentang lokasi yang dikunjungi dan rute yang ditempuh.

Aplikasi dan layanan tertentu mungkin tidak tersedia di semua negara atau wilayah, atau mungkin tidak memiliki konten dalam bahasa Anda.

Kantor

Tetap menangani dokumen saat Anda sedang bepergian. Ketahui cara menggunakan aplikasi Office.

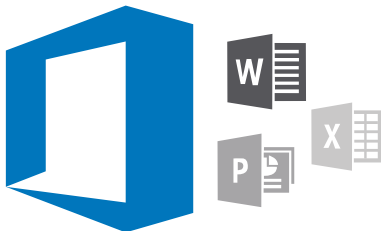

Bekerja dengan Word

Benahi dokumen di manapun Anda berada dengan Word.

Anda memerlukan akun Microsoft untuk mengedit file.

Mengedit dokumen yang ada

1. Ketuk **Word**.
2. Ketuk **Jelajahi**, lalu telusuri file Word yang akan diedit.
3. Untuk memperbesar atau memperkecil tampilan, geser jari menjauh atau dengan gerakan menjepit.
4. Untuk melihat penggalan halaman pada dokumen, ketuk . Untuk kembali ke tampilan layar penuh, ketuk .

Word akan menyimpan file secara otomatis, sehingga Anda tidak perlu melakukannya. Anda dapat menemukan file di OneDrive.

★ **Tips:** Jika Anda ingin menyimpan dokumen di telepon, ketuk > **Simpan**, pilih lokasi file, ketuk , tulis nama file, lalu ketuk .

Membuat dokumen baru

Ketuk **Word** > **Baru**.

Mencari teks di dokumen

Dengan file dalam keadaan terbuka, ketuk di bagian atas layar, lalu tulis kata yang akan dicari. Untuk membuka kecocokan berikut atau sebelumnya dalam dokumen, ketuk atau . Untuk pilihan pencarian lanjutan, ketuk .

Menyisipkan tabel, gambar, atau item lainnya ke dokumen

Dengan file dalam keadaan terbuka, ketuk lokasi yang akan ditambahkan item, lalu ketuk > **Insert** dan pilihan yang diinginkan.

Mengubah font atau pemformatan



Dengan file dalam keadaan terbuka, ketuk $\dots > \vee > \text{Beranda}$ dan pilihan yang diinginkan.

Bekerja dengan Excel

Anda tidak perlu datang ke kantor untuk memeriksa jumlah sesuatu. Dengan Excel, Anda dapat mengedit spreadsheet, membuat yang baru, dan berbagi tugas di situs SharePoint.



Anda memerlukan akun Microsoft untuk mengedit file.

Mengedit dokumen Excel yang ada

1. Ketuk  **Excel**.
2. Ketuk  **Jelajahi**, lalu telusuri file Excel yang akan diedit.
3. Untuk beralih ke tab lembaran lain, ketuk nama lembar di bagian bawah.
4. Untuk menambahkan lembar baru, ketuk $+$.

★ **Tips:** Untuk mengubah nama atau warna lembar baru, ketuk nama lembar.

Excel menyimpan file secara otomatis, sehingga Anda tidak perlu melakukannya. Anda dapat menemukan file di OneDrive.

★ **Tips:** Jika Anda ingin menyimpan buku kerja di telepon, ketuk $\equiv > \text{Simpan}$, pilih lokasi file, ketuk , tulis nama file, lalu ketuk .

Membuat buku kerja baru

Ketuk  **Excel** $> +$ **Baru**.

Menambahkan baris atau kolom

Dengan file dalam keadaan terbuka, ketuk judul baris atau kolom, lalu ketuk **Insert**.

★ **Tips:** Untuk memindahkan baris atau kolom, ketuk dan tahan judul baris atau kolom, lalu tarik ke lokasi baru. Anda juga dapat memotong, menyalin, menghapus, atau menyembunyikan baris dan kolom. Ketuk judul dan pilihan yang diinginkan.

Menambahkan komentar ke sel

Dengan file dalam keadaan terbuka, ketuk $\dots > \vee > \text{Ulasan} > \img alt="Comment icon" data-bbox="653 603 673 623"/> **komentar**, tulis komentar, lalu ketuk **Selesai**.$

★ **Tips:** Untuk menampilkan semua komentar di lembar tersebut, ketuk  **Perlihatkan Komentar**.

Menerapkan filter ke sel

Dengan file dalam keadaan terbuka, ketuk $\dots > \vee > \text{Beranda} > \img alt="Filter icon" data-bbox="663 708 683 728"/>, dan pilihan yang diinginkan.$

Format konten dan bingkai sel



Ketuk sel, lalu ketuk $\dots > \vee > \text{Beranda}$ dan pilihan yang diinginkan.

Bekerja dengan PowerPoint

Dalam perjalanan Anda menuju tempat rapat, berikan sentuhan akhir pada presentasi Anda dengan PowerPoint.

Anda memerlukan akun Microsoft untuk mengedit file.

Mengedit presentasi yang ada



1. Ketuk  **PowerPoint**.
2. Ketuk  **Jelajahi**, lalu telusuri file PowerPoint yang akan diedit.
3. Untuk menelusuri di antara slide, geser ke kiri atau kanan.

★ **Tips:** Untuk menemukan slide tertentu, ketuk slide ukuran kecil.

4. Untuk menambahkan slide, ketuk .

★ **Tips:** Untuk memperbesar atau memperkecil tampilan, geser jari menjauh atau dengan gerakan menjepit.



PowerPoint menyimpan file secara otomatis, sehingga Anda tidak perlu melakukannya. Anda dapat menemukan file di OneDrive.

★ **Tips:** Jika Anda ingin menyimpan dokumen di telepon, ketuk  > **Simpan**, pilih lokasi file, ketuk , tulis nama file, lalu ketuk .



Membuat presentasi baru

Ketuk  **PowerPoint** >  **Baru**.

Mengubah font atau menambahkan bullet

Dengan file dalam keadaan terbuka, ketuk  >  > **Beranda** dan pilihan yang diinginkan.

Menyisipkan tabel, gambar, atau item lain

Dengan file dalam keadaan terbuka, ketuk  >  > **Insert** dan pilihan yang diinginkan.

Pilih tema latar belakang

Dengan file dalam keadaan terbuka, ketuk  >  > **Desain**, lalu pilih tema.

Mengatur slide





Ketuk dan tahan slide ukuran kecil yang ingin Anda pindahkan, lalu tarik ke lokasi baru.

★ **Tips:** Untuk memotong, menyalin, menempel, menggandakan, menghapus, atau menyembunyikan slide, ketuk ukuran kecil yang disorot, lalu pilih yang ingin Anda lakukan.

Menambahkan catatan ke slide

Ketuk .

Melihat presentasi Anda sebagai tampilan slide

Untuk memulai tampilan slide, dengan file dalam keadaan terbuka, ketuk . Untuk pilihan tampilan slide lainnya, ketuk  >  > **Peragaan slide**. Untuk menghentikan tampilan slide, ketuk bagian atas layar dan .

★ **Tips:** Untuk mengarahkan ke bagian slide tertentu, ketuk dan tahan slide. Anda dapat kemudian memindahkan titik merah pada slide.

Menulis catatan di OneNote

Catatan di kertas mudah hilang. Sebagai gantinya, catat dengan OneDrive. Dengan demikian, catatan dapat selalu diakses di manapun Anda berada. Anda juga dapat menyelaraskan

catatan dengan OneDrive serta melihat dan mengeditnya menggunakan OneNote di telepon, komputer, atau secara online melalui browser web.

Anda harus memiliki akun Microsoft untuk menggunakan OneNote.

1. Ketuk  **OneNote** > .

2. Tulis catatan.

★ **Tips:** Untuk menulis catatan dengan suara, ketuk  di bagian atas keyboard. Saat telepon memberi tahu sedang mendengarkan Anda, ucapkan catatan Anda.

3. Untuk memformat teks, misalnya, mengubah font atau menambahkan baris, ketuk ikon pada toolbar di keyboard.

★ **Tips:** Untuk menambahkan link, ketuk  > , tulis teks yang akan ditampilkan pada tautan, lalu tambahkan alamat web.

Menambahkan lampiran ke catatan

Untuk menambahkan lampiran, ketuk , lalu telusuri file.

Mengakses file Office melalui OneDrive

Semua file Office yang Anda kerjakan akan tersimpan dalam penyimpanan cloud OneDrive agar Anda dapat terus mengerjakannya di perangkat apa pun yang tersambung ke akun Microsoft. Anda juga dapat membuka dokumen Office apa pun dari aplikasi OneDrive.

Anda harus memiliki akun Microsoft untuk menggunakan OneDrive.

Ketuk  **OneDrive** > **Dokumen** dan dokumen yang diinginkan.

Gunakan telepon selayaknya PC dengan Continuum

Gunakan Continuum agar telepon memiliki kemampuan selayaknya PC. Anda dapat bekerja dan bermain di layar besar, serta masih dapat melakukan hal lain di telepon.

Continuum tidak didukung di semua telepon. Untuk ketersediaan, kunjungi www.microsoft.com/mobile/support/wpfeatures.

Untuk menyambungkan perangkat dengan Continuum, Anda memerlukan Dudukan Layar Microsoft yang dijual terpisah.

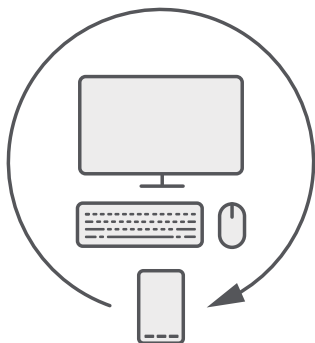

Dengan Continuum, Anda dapat menyambungkan telepon ke monitor, keyboard, atau mouse terdekat. Dengan perpaduan selayaknya PC ini, Anda dapat, misalnya:

- Menggunakan aplikasi Office dan menelusuri Internet secara lebih nyaman
- Menjalankan permainan di perangkat bergerak dan menonton film di layar besar
- Menjalankan aplikasi berbeda secara bersamaan di telepon dan layar kedua

Jika Anda ingin menyambung ke layar eksternal, gunakan Dudukan Layar. Keyboard dan mouse juga dapat disambungkan melalui Dudukan Layar atau menggunakan Bluetooth.

Ketik  **Continuum**, lalu ikuti petunjuk untuk mengkonfigurasi sambungan.

Menyambungkan perangkat dengan Continuum

Sambungkan telepon ke monitor, keyboard, dan mouse untuk digunakan seperti PC.

Continuum tidak didukung di semua telepon. Untuk ketersediaan, kunjungi www.microsoft.com/mobile/support/wpfeatures.

Untuk menyambungkan perangkat dengan Continuum, Anda memerlukan Dudukan Layar Microsoft yang dijual terpisah.

1. Sambungkan Dudukan Layar ke catu daya.
2. Sambungkan monitor atau TV ke Dudukan Layar menggunakan kabel HDMI atau Port Layar.
3. Sambungkan telepon ke konektor di bagian depan Dudukan Layar.

Lampu indikator putih menyala.

 **Tips:** Kedua ujung kabel USB-C dapat dibalik, sehingga Anda tidak perlu khawatir tentang sisi mana yang harus di atas.

4. Ketuk  **Continuum**, pilih cara yang diinginkan untuk menyambung, lalu ikuti petunjuk.

Tampilan desktop muncul di layar eksternal.

 **Tips:** Untuk mengontrol kedua layar secara terpisah, Anda dapat menyambungkan mouse dan keyboard secara nirkabel atau menggunakan Dudukan Layar.

Bekerja dengan Continuum

Continuum memungkinkan Anda meningkatkan kemampuan layar kedua dan menggunakan telepon selayaknya PC. Anda bahkan dapat menjalankan 2 aplikasi secara bersamaan, satu di layar telepon, dan lainnya di tampilan desktop layar eksternal.

Ketuk  **Continuum**, lalu ikuti petunjuk untuk menyambungkan telepon ke monitor atau TV. Aplikasi Continuum akan menjadikan layar telepon sebagai panel sentuh untuk mengontrol layar eksternal. Ketuk item untuk membuka atau memilihnya, lalu geser dengan 2 jari untuk menggulirnya.

Jika Anda juga menyambungkan mouse dan keyboard, Anda dapat menggunakannya untuk mengklik item dan menulis teks di layar eksternal, bukan mengetuk di layar telepon.

Telepon akan mengisi daya sewaktu tersambung ke Dudukan Layar Microsoft.

Continuum tidak didukung di semua telepon. Untuk ketersediaan, kunjungi www.microsoft.com/mobile/support/wpfeatures.

Membuka aplikasi di layar eksternal

1. Ketuk  pada tampilan desktop di layar eksternal.

Menu mulai yang terbuka akan sesuai dengan layar mulai telepon. Namun demikian, aplikasi tertentu mungkin berwarna abu-abu. Artinya, aplikasi tersebut tidak dapat dijalankan pada tampilan desktop Continuum.

2. Ketuk aplikasi di layar mulai atau menu aplikasi.

Aplikasi akan dioptimalkan untuk ukuran lebih besar dan resolusi layar eksternal.

Telepon akan mengontrol layar eksternal selama Anda menggunakan aplikasi Continuum. Jika Anda ingin menggunakan telepon secara normal, buka tampilan apa pun lainnya. Aplikasi apa pun yang terbuka pada tampilan desktop akan tetap terbuka.

 **Tips:** Untuk membuka aplikasi Continuum dengan cepat sewaktu Continuum tersambung, ketuk bilah status telepon di bagian atas layar.

Mengontrol kedua layar secara terpisah

Sambungkan mouse dan keyboard menggunakan Dudukan Layar atau secara nirkabel menggunakan Bluetooth.



Sekarang Anda dapat mengontrol tampilan desktop layar eksternal menggunakan mouse dan keyboard sewaktu melakukan hal lain di telepon. Misalnya, Anda dapat menulis di dokumen Word pada layar yang lebih besar sambil melihat pesan di telepon.

Menggunakan kalkulator



Lupakan kalkulator saku Anda, gunakan kalkulator pada telepon Anda beserta unit konvertnya.

Ketuk  **Kalkulator**.

Beralih di antara jenis kalkulator

Ketuk  **Kalkulator** >  dan jenis kalkulator.

Gunakan konverter

Ketuk  **Kalkulator** >  dan jenis konverter.

Manajemen & konektivitas telepon

Pelihara ponsel dan kontennya. Ketahui cara menyambung ke aksesori dan jaringan, mentransfer file, membuat cadangan, mengunci ponsel, serta menjaga perangkat lunak agar tetap terbaru.



Memperbarui perangkat lunak telepon

Selalu terbaru – perbarui perangkat lunak dan aplikasi telepon secara nirkabel untuk mendapatkan fitur yang disempurnakan untuk telepon Anda. Memperbarui perangkat lunak mungkin juga akan meningkatkan performa telepon.

Sebelum memulai pembaruan, sambungkan pengisi daya atau pastikan baterai perangkat memiliki daya yang memadai.

⚠ Peringatan: Jika menginstal pembaruan perangkat lunak, Anda tidak dapat menggunakan perangkat, meskipun untuk membuat panggilan darurat, hingga penginstalan selesai dan perangkat diaktifkan ulang.

Secara default, telepon akan secara otomatis mengunduh pembaruan yang tersedia bila pengaturan koneksi data membolehkannya. Bila telepon memberitahukan bahwa tersedia pembaruan, ikuti petunjuk yang ditampilkan di telepon. Jika memori telepon penuh, Anda mungkin perlu memindahkan aplikasi, foto, dan item lain ke kartu memori. Kartu memori tidak didukung di semua telepon. Untuk ketersediaan, kunjungi www.microsoft.com/mobile/support/wpfeatures.

★ **Tips:** Untuk memindahkan aplikasi ke kartu memori, ketuk **Penyimpanan > Perangkat ini > Aplikasi & permainan**, ketuk aplikasi yang akan dipindahkan, lalu ketuk **Pindah**.



★ **Tips:** Secara default, telepon akan memperbarui aplikasi dan komponen lain (misalnya) secara otomatis saat Anda tersambung ke jaringan WiFi.

Setelah diperbarui, lihat aplikasi Lumia Bantuan+Tip atau halaman dukungan untuk buku petunjuk baru.

Menggunakan koneksi VPN aman

Anda mungkin memerlukan koneksi VPN (virtual private network) agar dapat mengakses sumber informasi perusahaan, misalnya intranet atau surel perusahaan, atau Anda mungkin menggunakan layanan VPN untuk tujuan pribadi.

Hubungi administrator IT perusahaan untuk memperoleh informasi rinci tentang konfigurasi VPN, atau kunjungi Bursa untuk mengunduh aplikasi bagi layanan VPN Anda, lalu periksa situs web layanan untuk memperoleh info tambahan.

1. Geser ke bawah dari bagian atas layar, lalu ketuk  **Semua pengaturan** >  **Jaringan dan nirkabel** > **VPN**.

2. Untuk menambahkan profil VPN, ketuk **+** **Tambah sambungan VPN**.

3. Tulis info profil sesuai petunjuk yang diberikan oleh administrator TI perusahaan atau layanan VPN.

Telepon akan secara otomatis tersambung ke VPN bila diperlukan.

Mengedit profil VPN

Ketuk profil dan **Properti** > **Edit**, lalu ubah informasi yang diperlukan.

Menghapus profil VPN

Ketuk profil dan **Hapus**.

WiFi

Ketahui selengkapnya tentang cara menggunakan koneksi WiFi.

Menyambung ke WiFi

Menyambung ke jaringan WiFi merupakan cara praktis untuk mengakses Internet. Saat berpergian, Anda dapat menyambung ke jaringan WiFi di tempat umum, misalnya perpustakaan atau kafe Internet.

Telepon akan secara berkala memeriksa dan memberitahukan tentang koneksi yang tersedia. Notifikasi akan ditampilkan sebentar di bagian atas layar. Untuk mengelola koneksi Wi-Fi, pilih notifikasi.

1. Geser ke bawah dari bagian atas layar, lalu ketuk dan tahan  **Wi-Fi**.

2. Alihkan **Jaringan Wi-Fi** ke **Aktif** .



3. Pilih koneksi yang akan digunakan.

Koneksi WiFi aktif saat  muncul pada bilah status di bagian atas layar.

 **Tips:** Jika Anda ingin melacak lokasi saat sinyal satelit tidak tersedia, misalnya saat berada di dalam ruangan atau di antara gedung tinggi, aktifkan WiFi untuk meningkatkan akurasi penentuan posisi.

 **Catatan:** Negara tertentu mungkin melarang penggunaan WiFi. Misalnya, di UE, Anda hanya boleh menggunakan WiFi 5150–5350 MHz di dalam ruangan. Sedangkan di AS dan Kanada, Anda hanya boleh menggunakan WiFi 5,15–5,25 GHz di dalam ruangan. Untuk informasi lebih lanjut, hubungi pihak berwenang setempat.

Menutup koneksi



Geser ke bawah dari bagian atas layar, ketuk dan tahan  lalu alihkan **Jaringan Wi-Fi** ke **Tidak aktif** .

★ **Tips:** Telepon dapat menyambung kembali ke jaringan WiFi secara otomatis. Untuk mengubah waktu koneksi ulang otomatis atau mengaktifkan kembali WiFi secara manual, ubah pengaturan **Aktifkan Wi-Fi lagi**.

Menyambung dengan Sensor WiFi

Menyambung ke hotspot WiFi umum dengan mudah menggunakan aplikasi Sensor Wi-Fi.

Sensor Wi-Fi akan menyambungkan telepon ke hotspot WiFi dan menyetujui persyaratan penggunaan untuk Anda bila diminta. Sensor Wi-Fi juga dapat membagikan info kontak jika ingin.

1. Geser ke bawah dari bagian atas layar, ketuk dan tahan  **Wi-Fi**, lalu ketuk **Sensor Wi-Fi**.
2. Untuk menyambung ke hotspot terbuka, alihkan **Sambungkan ke hotspot yang terbuka** ke **Aktif** .
3. Untuk menyambung ke jaringan yang dibagikan teman, alihkan **Hubungkan ke jaringan yang dibagikan kontak saya** ke **Aktif** .

NFC

Telusuri dunia di sekitar Anda. Ketuk aksesori agar tersambung, lalu ketuk tanda untuk memanggil seseorang atau membuka situs Web. NFC (Near Field Communication) membuat proses penyambungan menjadi lebih mudah dan menyenangkan.

Persiapan NFC



Aktifkan fitur NFC di telepon, dan mulai mengetuk untuk berbagi item atau menyambung ke berbagai perangkat.

NFC tidak didukung di semua telepon. Untuk ketersediaan, kunjungi www.microsoft.com/mobile/support/wpfeatures.

Dengan NFC, Anda dapat:

- Menyambung ke aksesori Bluetooth yang kompatibel yang mendukung NFC, misalnya headset atau loudspeaker nirkabel
- Mengirim item, misalnya foto, ke telepon teman, PC, atau tablet yang menjalankan Windows 8 atau versi yang lebih baru
- Mengetuk tanda agar dapat memperoleh konten lainnya untuk telepon atau mengakses layanan daring

Bidang NFC terdapat di bagian belakang telepon, dekat kamera. Ketuk telepon, aksesori, tanda, atau pembaca lain dengan bidang NFC.

1. Geser ke bawah dari bagian atas layar, lalu ketuk  **Semua pengaturan** >  **Perangkat** > **NFC**.
2. Alihkan **Ketuk untuk berbagi** ke **Aktif** .



Tips: Sebelum menggunakan NFC, pastikan layar dan tombol tidak terkunci.

Menyambung ke aksesori Bluetooth dengan NFC

Tangan penuh? Gunakan headset. Atau mengapa tidak mendengarkan musik menggunakan speaker nirkabel? Anda hanya perlu mengetuk aksesori yang kompatibel dengan ponsel.

NFC tidak didukung di semua telepon. Untuk ketersediaan, kunjungi **www.microsoft.com/mobile/support/wpfeatures**.

Ketuk bidang NFC di aksesori dengan bidang NFC di ponsel, lalu ikuti petunjuk di layar.

Aksesori dijual terpisah. Ketersediaan aksesori mungkin berbeda menurut wilayah.

Memutuskan koneksi aksesori

Ketuk kembali bidang NFC di aksesori.

Untuk info lebih lanjut, lihat buku petunjuk aksesori.

Membaca tanda NFC

Tanda NFC dapat berisi info, seperti alamat Web, nomor telepon, atau kartu bisnis. Anda dapat melihat info yang diinginkan hanya dengan sekali ketuk.

NFC tidak didukung di semua ponsel. Untuk ketersediaan, buka **www.microsoft.com/mobile/support/wpfeatures**.

Ketuk tanda dengan bidang NFC di ponsel.

Bluetooth

Anda dapat menyambung secara nirkabel ke perangkat yang kompatibel, misalnya ponsel, komputer, headset, dan car kit. Anda juga dapat mengirim foto ke ponsel yang kompatibel atau ke komputer.

Menyambung ke headset nirkabel

Dengan headset nirkabel (dijual secara terpisah), Anda dapat berbicara di telepon secara handsfree – Anda tetap dapat melanjutkan tugas, misalnya menggunakan komputer, selama panggilan berlangsung.

Karena berkomunikasi menggunakan gelombang radio, maka perangkat berteknologi nirkabel Bluetooth tidak perlu saling berhadapan. Namun, kedua perangkat Bluetooth harus berada dalam jarak 10 meter (33 kaki), meskipun koneksi ini dapat mengalami gangguan karena hambatan seperti dinding atau perangkat elektronik lainnya.

Perangkat pasangan dapat tersambung ke telepon bila Bluetooth diaktifkan. Perangkat lain dapat mendeteksi telepon hanya jika tampilan pengaturan Bluetooth dibuka.

Jangan pasang atau terima permintaan koneksi dari perangkat yang tidak dikenal. Hal ini akan membantu melindungi telepon dari konten berbahaya.

1. Geser ke bawah dari bagian atas layar, lalu ketuk dan tahan .

2. Alihkan **Status** ke **Aktif** .

3. Pastikan headset telah diaktifkan.

Anda mungkin harus memulai proses pembuatan pasangan dari headset. Untuk informasi rinci, lihat buku petunjuk headset.

4. Untuk memasang telepon dan headset, ketuk headset dalam daftar perangkat Bluetooth yang ditemukan.

5. Anda mungkin harus memasukkan kode akses. Untuk informasi rinci, lihat buku petunjuk headset.

 **Tips:** Petunjuk koneksi ini juga berlaku untuk aksesori Bluetooth lainnya.

Memutuskan koneksi headset

Geser ke bawah dari bagian atas layar, ketuk dan tahan , lalu ketuk headset tersambung dalam daftar.

Bila mengaktifkan kembali headset, koneksi akan terbuka secara otomatis. Jika Anda ingin menghapus pasangan, setelah melepas headset, ketuk dan tahan headset dalam daftar perangkat Bluetooth, lalu ketuk **Hapus**.

Menyambung ke telepon teman menggunakan Bluetooth

Gunakan Bluetooth untuk menyambung ke telepon teman, berbagi foto, dan lainnya secara nirkabel.

1. Geser ke bawah dari bagian atas layar, lalu ketuk dan tahan .

2. Pastikan Bluetooth telah diaktifkan di kedua telepon.

3. Pastikan kedua telepon dapat saling terlihat. Anda harus membuka tampilan pengaturan Bluetooth agar telepon dapat terlihat oleh telepon lain.

4. Anda dapat melihat telepon Bluetooth yang berada dalam jangkauan. Ketuk telepon yang akan disambungkan, lalu ketuk **Pasangkan**.

5. Jika telepon lain memerlukan kode akses, masukkan atau terima kode tersebut.

Kode akses hanya digunakan saat Anda menyambungkan perangkat untuk pertama kalinya.

Mengirim konten menggunakan Bluetooth

Bila Anda ingin berbagi konten atau mengirim foto yang diambil kepada teman, gunakan Bluetooth untuk mengirim konten atau foto tersebut ke perangkat yang kompatibel.

Anda dapat menggunakan lebih dari satu koneksi Bluetooth secara bersamaan. Misalnya, saat menggunakan headset Bluetooth, Anda tetap dapat mengirim konten ke perangkat lainnya.

1. Geser ke bawah dari bagian atas layar, lalu ketuk dan tahan .

2. Alihkan **Status** ke **Aktif** .

3. Ketuk , pilih konten yang akan dikirim, lalu ketuk  >  **Bluetooth**.

Misalnya, pada aplikasi Foto, ketuk , pilih foto, lalu ketuk  >  **Bluetooth**.

4. Ketuk perangkat yang akan disambungkan. Anda dapat melihat perangkat Bluetooth yang berada dalam jangkauan.

5. Jika perangkat lainnya memerlukan kode akses, masukkan kodenya. Kode akses yang dapat Anda buat harus dimasukkan ke kedua perangkat. Kode akses pada perangkat tertentu telah ditetapkan. Untuk informasi rinci, lihat buku petunjuk perangkat lainnya.





Kode akses hanya digunakan saat Anda menyambungkan perangkat untuk pertama kalinya.

Lokasi penerimaan file akan tergantung pada perangkat lainnya. Untuk informasi rinci, lihat buku petunjuk perangkat lainnya.

Jika perangkat lainnya juga merupakan telepon Lumia, maka file yang diterima akan disimpan dalam aplikasi yang dimaksud. Misalnya, foto akan disimpan pada aplikasi Foto.

Mengatur telepon ke mode mengemudi



Mode mengemudi akan membantu Anda meminimalisir gangguan saat berkendara, sehingga Anda dapat berkonsentrasi saat dalam perjalanan.

1. Geser ke bawah dari bagian atas layar, lalu ketuk  **Semua pengaturan** >  **Sistem** > **Mode mengemudi** > **Berikutnya**.
2. Untuk mengatur telepon agar mengabaikan panggilan, alihkan **Abaikan panggilan** ke **Aktif** . Untuk mengatur telepon agar mengabaikan pesan teks, alihkan **Abaikan pesan teks** ke **Aktif** .
3. Ketuk **Berikutnya**.
4. Untuk mengirim pesan teks secara otomatis bila menerima panggilan atau pesan teks yang memberitahukan alasan mengapa Anda tidak dapat menjawab, alihkan **Balasan pesan teks untuk panggilan**, **Balasan pesan teks untuk pesan teks**, atau keduanya ke **Aktif** . Untuk mengedit pesan, ketuk kotak teks.
5. Ketuk **Berikutnya** > **Tambah perangkat**, lalu ketuk perangkat Bluetooth yang tersambung ke telepon saat berkendara, misalnya headset.

Mode mengemudi akan aktif secara otomatis bila telepon dan perangkat Bluetooth yang ditambahkan telah tersambung.

Mengubah nama perangkat

Anda dapat mengubah nama perangkat telepon agar mudah diidentifikasi bila tersambung ke perangkat lainnya melalui Bluetooth.

1. Geser ke bawah dari bagian atas layar, lalu ketuk  **Semua pengaturan** >  **Sistem** > **Tentang** > **Edit nama**.
2. Ubah nama default ke nama yang diinginkan. Nama default biasanya adalah Windows Phone.

Nama Bluetooth telepon sama dengan nama perangkat.

Memori dan penyimpanan



Ketahui cara mengelola aplikasi, file, dan item lainnya di ponsel.

Mencadangkan dan mengembalikan data di telepon

Kecelakaan dapat terjadi – atur telepon agar mencadangkan pengaturan, misalnya tata letak layar mulai, dan item lainnya ke akun Microsoft.

Anda harus memiliki akun Microsoft agar dapat mencadangkan telepon. Bila Anda telah mengkonfigurasi akun Microsoft, kontak dan aktivitas kalender akan dicadangkan secara otomatis dan tetap tersinkronisasi dengan akun Microsoft. Anda juga dapat mengatur telepon agar secara otomatis mencadangkan:

- Daftar aplikasi
- Foto
- Pengaturan pilihan
- Akun
- Sandi
- Pesan teks

1. Geser ke bawah dari bagian atas layar, lalu ketuk  **Semua pengaturan** >  **Pembaruan dan keamanan** > **Cadangan**.

2. Jika diminta, masuk ke akun Microsoft.

3. Pilih data yang akan dicadangkan dan metode yang akan digunakan. Untuk mencadangkan video mendatang atau foto kualitas terbaik secara otomatis ke OneDrive, Anda harus tersambung ke WiFi.





Jika aplikasi tertentu yang diunduh tidak disertakan dalam cadangan, Anda dapat mengunduh ulang dari Bursa, selama aplikasi tersedia. Bursa akan mengingat aplikasi yang telah dibeli, jadi Anda tidak perlu membayarnya lagi. Anda mungkin akan dikenakan biaya transmisi data. Untuk informasi selengkapnya, hubungi penyedia layanan jaringan Anda.

Pencadangan telepon tidak akan terlihat di layar utama OneDrive, namun Anda dapat menemukannya dalam pengaturan OneDrive. Lihat **people.live.com** untuk kontak yang dicadangkan dan **calendar.live.com** untuk aktivitas kalender.

Untuk informasi tentang keamanan data di OneDrive, kunjungi **windows.microsoft.com/en-gb/onedrive/security**.



Untuk mencadangkan konten lainnya, misalnya musik dan video, sambungkan telepon ke komputer, lalu ikuti petunjuk di layar komputer. Anda memiliki 2 pilihan: selaraskan konten antara telepon dan komputer menggunakan aplikasi Phone Companion untuk desktop, atau tarik dan lepas konten dari telepon ke komputer dalam manajer file di komputer, misalnya Windows Explorer.

Mencadangkan foto yang diambil sebelumnya ke OneDrive



Ketuk  **Foto** > , pilih foto atau album yang akan diunggah, ketuk  > **OneDrive**, pilih lokasi untuk mengunggah foto, lalu ketuk .

Untuk melihat foto yang telah dicadangkan, masuk ke OneDrive pada perangkat apa pun, lalu periksa folder penyimpanan foto.

Mencadangkan musik ke OneDrive

Ketuk  **OneDrive** >  >  **Perangkat ini**, pilih file musik yang akan diunggah, lalu ketuk .

Mengembalikan data yang dicadangkan

Anda dapat mengembalikan data yang dicadangkan setelah mengatur ulang atau memperbarui perangkat lunak telepon, maupun saat mengkonfigurasi telepon baru. Masuk ke akun Microsoft, lalu ikuti petunjuk yang ditampilkan di telepon. Untuk mengatur ulang telepon, geser ke bawah dari bagian atas layar, lalu ketuk  **Semua pengaturan** >  **Sistem** > **Tentang** > **Atur ulang telepon Anda**. Mengatur ulang telepon akan mengembalikan pengaturan pabrik dan menghapus semua konten pribadi, namun Anda dapat mengembalikan data yang dicadangkan setelah masuk ke akun Microsoft.

Memeriksa dan meningkatkan memori yang tersedia di telepon

Gunakan aplikasi Penyimpanan untuk mengetahui jumlah memori telah tersedia.

Kartu memori tidak didukung di semua telepon. Untuk ketersediaan, kunjungi www.microsoft.com/mobile/support/wpfeatures.

1. Ketuk  **Penyimpanan**.

2. Untuk memeriksa rincian memori telepon, ketuk **Perangkat ini**. Atau, untuk memeriksa rincian kartu memori, ketuk **Kartu SD**.

★ **Tips:** Ingin melihat fitur lainnya di telepon? Agar dapat mengelola file di telepon dengan mudah, dalam menu aplikasi, ketuk  **File Explorer**.

Jika kapasitas memori hampir penuh, periksa item yang tidak lagi dibutuhkan terlebih dulu, lalu hapus item yang tidak diperlukan lagi:

- Pesan teks, multimedia, dan surel
- Entri dan rincian kontak
- Aplikasi
- Musik, foto, atau video

Anda juga dapat memindahkan file ke kartu memori, bukan menghapusnya.

Kualitas kartu memori dapat mempengaruhi performa telepon. Untuk mengoptimalkan telepon, gunakan kartu 4–128GB cepat dari produsen terkemuka. Untuk informasi selengkapnya tentang kartu memori, lihat tanya jawab.

Gunakan hanya kartu memori kompatibel yang disetujui untuk digunakan dengan perangkat ini. Kartu yang tidak kompatibel dapat merusak kartu dan perangkat serta data yang tersimpan pada kartu.

★ **Tips:** Jika telepon tidak mengenali jenis file dari file (misalnya file zip), berarti file tersebut berada dalam Folder lain. Anda dapat memeriksa file tersebut atau menghapus salah satu yang tidak diperlukan menggunakan aplikasi File Explorer.

Menghapus file sementara untuk mengosongkan ruang

Ketuk  **Penyimpanan** > **Perangkat ini** > **File sementara** > **Hapus file sementara**.

Menyimpan atau memindahkan aplikasi ke kartu memori

Tambah memori telepon dengan kartu memori dan simpan aplikasi ke kartu secara default.

Kualitas kartu memori dapat mempengaruhi performa telepon. Untuk mengoptimalkan telepon, gunakan kartu 4–128GB cepat dari produsen terkemuka. Untuk informasi selengkapnya tentang kartu memori, lihat tanya jawab.

Kartu memori tidak didukung di semua telepon. Untuk ketersediaan, kunjungi www.microsoft.com/mobile/support/wpfeatures.

Kartu memori dijual terpisah.

Pilih lokasi untuk menyimpan aplikasi baru

1. Ketuk  **Penyimpanan**.
2. Dalam **Aplikasi baru akan tersimpan di:**, pilih lokasi penyimpanan aplikasi baru, di memori telepon atau kartu memori.

Memindahkan aplikasi ke kartu memori

Ketuk  **Penyimpanan** > **Perangkat ini** > **Aplikasi & permainan**, ketuk aplikasi yang akan dipindahkan, lalu ketuk **Pindah**.

Anda dapat memindahkan kembali aplikasi dari kartu memori ke telepon.

Jenis kartu memori dapat mempengaruhi lama waktu pemindahan file besar ke kartu.

Menghapus aplikasi dari telepon

Untuk menambah jumlah memori yang tersedia, hapus aplikasi terinstal yang tidak lagi ingin Anda simpan atau gunakan.

1. Di layar mulai, geser ke kiri ke menu aplikasi.
2. Ketuk dan tahan aplikasi, lalu ketuk **Hapus instalasi**. Anda mungkin tidak dapat menghapus beberapa aplikasi.

Jika menghapus aplikasi, Anda dapat menginstal ulang aplikasi tersebut tanpa membelinya kembali, selama aplikasi masih tersedia di Bursa.



Jika aplikasi terinstal tergantung pada aplikasi yang dihapus, maka aplikasi terinstal tersebut mungkin tidak akan berfungsi. Untuk informasi rinci, lihat dokumentasi pengguna aplikasi terinstal.

★ **Tips:** Ingin tetap menyimpan aplikasi, namun memori telepon hampir penuh? Memindahkan aplikasi ke kartu memori, bukan menghapus instalannya. Ketuk  **Penyimpanan** > **Perangkat ini** > **Aplikasi & permainan**, ketuk file yang akan dipindahkan, lalu ketuk **Pindah**. Kartu memori tidak didukung di semua telepon. Untuk ketersediaan, kunjungi www.microsoft.com/mobile/support/wpfeatures.

Mengelola file di telepon

Dengan aplikasi File Explorer, Anda dapat dengan mudah memeriksa file di telepon, menyusunnya ke dalam satu folder, atau menghapus salah satu file yang tidak lagi diperlukan. Anda dapat mengelola file dalam memori telepon dan kartu memori.

Kartu memori tidak didukung di semua telepon. Untuk ketersediaan, kunjungi www.microsoft.com/mobile/support/wpfeatures.



1. Ketuk  **File Explorer**.
2. Ketuk **Perangkat ini**, lalu telusuri folder yang Anda inginkan.
3. Untuk mencari folder lokasi Anda saat ini, ketuk .
4. Untuk mengubah susunan file atau folder, ketuk metode penyusunan saat ini (**Nama**, **Ukuran**, atau **Tanggal**), lalu pilih metode baru.
5. Untuk beralih ke folder sebelumnya dengan cepat, ketuk folder yang diinginkan pada jalur file di bagian atas layar.

Membuat folder baru

Ketuk , lalu tulis nama.

Memindahkan atau menyalin file atau folder ke lokasi lainnya



Ketuk dan tahan file atau folder yang diinginkan, lalu pilih tindakan yang akan dilakukan.

- ★ **Tips:** Untuk memindahkan atau menyalin beberapa file atau folder sekaligus, ketuk , pilih file atau folder yang diinginkan, lalu ketuk  untuk memindahkan atau  untuk menyalinnya.

Berbagi file atau folder

Ketuk , pilih item yang ingin dibagi, ketuk , lalu pilih cara berbagi yang diinginkan.

Menghapus file atau folder

Ketuk , pilih item yang akan dihapus, lalu ketuk .

Menyalin konten antara telepon dan komputer

Menyalin foto, video, dan konten lainnya yang Anda buat antara telepon dan komputer.

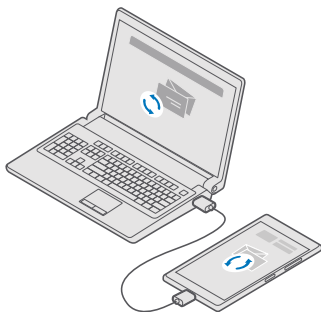

- ★ **Tips:** Jika ingin mentransfer foto ke Mac, sebaiknya gunakan aplikasi Foto Transfer Lumia untuk Mac, yang dapat di-download dari www.microsoft.com/en-us/mobile/support/product/nokia-photo-transfer-for-mac/.

1. Sambungkan telepon ke komputer yang kompatibel dengan kabel USB yang kompatibel.

2. Di komputer, buka manajer file, misalnya Windows Explorer atau Finder, lalu telusuri telepon.

★ **Tips:** Telepon akan ditampilkan dalam perangkat portabel sebagai Windows Phone. Untuk melihat folder di telepon, klik dua kali nama telepon. Folder terpisah tersedia untuk dokumen, unduhan, musik, foto, nada dering, dan video.

3. Tarik dan lepas item dari telepon ke komputer atau dari komputer ke telepon.

Pastikan Anda menyimpan file dalam folder yang tepat di telepon, atau file tidak akan terlihat.

Anda tidak dapat menyalin pesan teks atau kontak ke komputer, namun Anda dapat menyelaraskan item tersebut dengan akun Microsoft Anda.

★ **Tips:** Jika sistem operasi komputer adalah Windows 7, Windows 8, atau Windows 8.1, maka Anda juga dapat menggunakan aplikasi Windows Phone untuk desktop. Windows 8 dan Windows 8.1 akan menginstal aplikasi secara otomatis saat Anda menyambungkan telepon ke komputer. Untuk Windows 7, Anda dapat mengunduhnya dari go.microsoft.com/fwlink/?LinkID=265472.

Untuk info aplikasi yang berjalan dengan komputer tertentu, lihat tabel berikut ini:

	Aplikasi Windows Phone	Aplikasi Windows Phone untuk desktop	Aplikasi Transfer Foto Lumia untuk Mac (hanya foto dan video)	Windows Explorer
Windows 10				x
Windows 8 dan 8.1	x	x		x
Windows 8 RT	x			x
Windows 7		x		x
Windows Vista/XP				x
Mac			x	

Keamanan

Ketahui cara melindungi ponsel dan menjaga data agar tetap aman.



Melindungi telepon dengan PIN masuk



Buat PIN masuk untuk memastikan tidak ada seorang pun dapat membuka kunci telepon. Selain itu, setelah Anda membuat PIN masuk, telepon akan meminta PIN singkat ini, bukan sandi akun Microsoft bila mengubah pengaturan keamanan tertentu atau membeli aplikasi dari Bursa.

1. Geser ke bawah dari bagian atas layar, lalu ketuk **Semua pengaturan** > **Akun** > **Opsi masuk**.
2. Untuk membuat PIN masuk, dalam **PIN**, ketuk **Tambah**.
3. Masukkan sandi akun Microsoft jika telepon memintanya.
4. Masukkan PIN (minimal 4 angka).
5. Dalam **Perlu masuk**, atur durasi setelah telepon terkunci memerlukan PIN masuk untuk membukanya.

Rahasiakan PIN masuk dan simpan di tempat aman yang terpisah dari telepon. Pastikan Anda memiliki akun Microsoft di telepon. Jika sudah memiliki akun, namun lupa PIN masuk, maka Anda dapat mengatur ulang PIN di account.microsoft.com menggunakan pilihan Temukan Telepon Saya. Jika Anda lupa PIN masuk dan tidak dapat memulihkan atau membuat ulang, maka telepon harus dibawa ke pusat layanan. Anda mungkin akan dikenakan biaya tambahan dan semua data pribadi di telepon akan terhapus. Untuk info selengkapnya, hubungi pusat layanan telepon terdekat atau dealer telepon.

★ **Tips:** Setelah Anda membuat PIN masuk di telepon, maka Anda dapat mengkonfigurasi Windows Hello Beta untuk menggunakan mata agar dapat membuka kunci telepon, bukan dengan memasukkan PIN. Dalam **Windows Hello (Beta)**, ketuk **Siapkan**, lalu ikuti petunjuk di telepon. Windows Hello tidak didukung di semua telepon. Untuk ketersediaan, kunjungi www.microsoft.com/mobile/support/wpfeatures.

Mengubah PIN masuk

Geser ke bawah dari bagian atas layar, lalu ketuk  **Semua pengaturan** >  **Akun** > **Opsi masuk**, dan dalam **PIN**, ketuk **Ubah**.

Mengatur telepon agar terkunci otomatis bila tidak digunakan

Geser ke bawah dari bagian atas layar, ketuk  **Semua pengaturan** >  **Personalisasi** > **Layar penguncian**, dan dalam pilihan **Layar tdk aktif setelah**, atur durasi agar telepon terkunci secara otomatis.

Membuka kunci telepon dengan PIN masuk

Tekan tombol daya, tarik layar penguncian ke atas, lalu masukkan PIN masuk.

★ **Tips:** Jika Anda mengkonfigurasi Windows Hello Beta di telepon, maka Anda tidak perlu memasukkan PIN masuk untuk membuka kunci telepon. Tekan tombol daya, posisikan telepon menghadap Anda, tatap langsung ke layar penguncian, lalu tunggu hingga telepon mengenali Anda. Windows Hello tidak didukung di semua telepon. Untuk ketersediaan, kunjungi www.microsoft.com/mobile/support/wpfeatures.

Menggunakan telepon saat terkunci

Anda dapat menggunakan fitur tertentu saat telepon terkunci tanpa harus memasukkan PIN masuk.

Untuk mengaktifkan telepon, tekan tombol daya.

Jawab panggilan

Jika telepon terkunci saat panggilan masuk, geser ke atas, lalu ketuk  **Jawab**.

Melihat notifikasi

Tekan tombol daya, lalu geser ke bawah dari bagian atas layar.

Membuka kamera

Jika menambahkan pintasan untuk kamera di pusat tindakan, Anda dapat dengan cepat mengaktifkan kamera saat telepon terkunci. Tekan tombol daya, geser ke bawah dari bagian atas layar, lalu ketuk  **Kamera**.

Jika telepon dilengkapi tombol kamera, tekan tombol kamera.



Mengubah notifikasi tentang panggilan masuk

Tekan tombol daya, tekan tombol volume di bagian samping telepon, lalu ketuk panel volume di bagian atas layar.

Menonaktifkan Bluetooth

Tekan tombol daya, geser ke bawah dari bagian atas layar, lalu ketuk  **Bluetooth**. Jika ikon Bluetooth tidak terlihat, ketuk **Luaskan**.

Mengaktifkan senter

Tekan tombol daya, geser ke bawah dari bagian atas layar, lalu ketuk  **Senter**. Jika ikon senter tidak terlihat, ketuk **Luaskan**. Untuk menonaktifkan senter, ketuk  **Senter**. Senter tidak didukung di semua telepon. Untuk ketersediaan, kunjungi www.microsoft.com/mobile/support/wpfeatures.

Menjeda atau melanjutkan musik atau beralih ke lagu lain

Gunakan kontrol pemutar musik yang ditampilkan di bagian atas layar.

★ **Tips:** Jika mendengarkan radio, Anda juga dapat menggunakan kontrol musik di layar kunci untuk mengubah stasiun atau menonaktifkan suara radio. Radio FM tidak didukung di semua telepon. Untuk ketersediaan, kunjungi www.microsoft.com/mobile/support/wpfeatures.

Membuka kunci dengan satu tatapan

Untuk otentikasi pengguna yang mudah dan pribadi, konfigurasi Windows Hello Beta, yakni fitur otentikasi biometrik, lalu buka kunci telepon secara mudah dengan satu tatapan.

Windows Hello tidak didukung di semua telepon. Untuk ketersediaan, kunjungi www.microsoft.com/mobile/support/wpfeatures.

Untuk mengkonfigurasi Windows Hello Beta, Anda harus membuat kode PIN masuk di telepon.

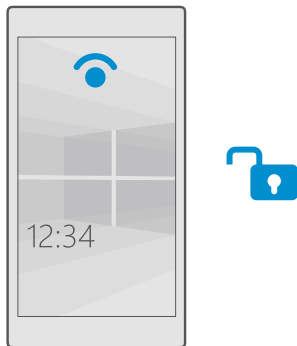

1. Geser ke bawah dari bagian atas layar, lalu ketuk **Semua pengaturan** > **Akun** > **Opsi masuk**.
2. Untuk membuat kode PIN masuk, dalam **PIN**, ketuk **Tambah**.
3. Pilih waktu yang mengharuskan masuk ke telepon.
4. Setelah kode PIN masuk dibuat, konfigurasi Windows Hello Beta. Ketuk **Siapkan**, lalu ikuti petunjuk.

Jika Anda mengenakan kacamata, lepas saat konfigurasi pertama kali. Setelah itu, untuk meningkatkan pengenalan dengan mengenakan kacamata dan dalam kondisi pencahayaan berbeda, ketuk **Tingkatkan pengenalan**.

5. Untuk membuka kunci telepon, tekan tombol daya, posisikan telepon menghadap Anda, lalu tunggu hingga telepon mengotentikasi Anda.



LED merah akan menyala selama proses otentikasi.

- ★ **Tips:** Untuk membuka penguncian telepon, Anda juga dapat selalu menggeser layar penguncian ke atas dan mengetik kode PIN masuk.

Mengubah Kode PIN SIM

Jika kartu SIM disertai kode PIN SIM default, Anda dapat mengubahnya ke kode yang lebih aman.

Tidak semua penyedia layanan jaringan mendukung fitur ini.

1. Geser ke bawah dari bagian atas layar, lalu ketuk  **Semua pengaturan** >  **Jaringan dan nirkabel** > **Seluler & SIM**.
2. Dalam SIM, ketuk **Pengaturan SIM**. Jika Anda memiliki telepon SIM ganda, ketuk **Pengaturan SIM 1** atau **Pengaturan SIM 2**. SIM ganda tidak didukung di semua telepon. Untuk ketersediaan, kunjungi www.microsoft.com/mobile/support/wpfeatures.
3. Jika perlu, dalam **Keamanan**, ketuk **Gunakan PIN SIM**.
4. Jika perlu, masukkan PIN SIM saat ini, lalu ketuk **Ubah PIN SIM**.

Kode PIN SIM dapat berisi 4-8 digit.

- ★ **Tips:** Jika Anda tidak ingin melindungi SIM dengan kode PIN, pada **Pengaturan SIM**, dalam **Keamanan**, ketuk **Hapus PIN SIM**, lalu masukkan PIN saat ini. Jika Anda memiliki telepon SIM ganda, hapus PIN SIM dalam **Pengaturan SIM 1** atau dalam **Pengaturan SIM 2**.

Mencari telepon yang hilang

Jika Anda salah menyimpan telepon, atau takut jika telepon dicuri, gunakan Temukan Telepon Saya untuk mencari telepon, lalu kunci atau hapus semua data di telepon dari jauh.



Anda harus memiliki akun Microsoft di telepon.

1. Di komputer, buka account.microsoft.com.
2. Masuk dengan akun Microsoft yang sama seperti di telepon.
3. Pilih telepon dari daftar perangkat.

Anda dapat:

- Mencari telepon di peta
- Membuat telepon berdering meskipun modus hening diaktifkan
- Kunci telepon, lalu atur untuk menampilkan nomor kontak dan pesan, sehingga telepon dapat dikembalikan kepada Anda
- Menghapus semua data di telepon dari jauh

Pilihan yang tersedia dapat beragam.

- ★ **Tips:** Atur telepon agar secara otomatis menyimpan lokasi setiap beberapa jam. Meskipun daya baterai telepon habis, Anda masih dapat melihat lokasi terakhir yang disimpan. Geser ke bawah dari bagian atas layar, lalu ketuk  **Semua pengaturan** >  **Pembaruan dan keamanan** > **Temukan Telepon Saya**.

Melindungi data Anda dengan enkripsi perangkat

Geser ke bawah dari bagian atas layar, ketuk  **Semua pengaturan** >  **Sistem** > **Enkripsi perangkat**, lalu alihkan **Enkripsi perangkat** ke **Aktif** .

Jika Anda memilih pengaturan yang disarankan saat mengkonfigurasi telepon, enkripsi perangkat akan dinonaktifkan secara default. Bila diaktifkan, enkripsi perangkat akan mencegah peretas mengakses data atau mendapatkan file penting yang diperlukan untuk mencuri sandi.

Mengkonfigurasi layar mulai dengan aplikasi yang dipilih

Memungkinkan teman dan anggota keluarga menggunakan pilihan aplikasi di telepon tanpa mengakses layar mulai di telepon Anda.

Jika ingin memastikan orang lain tidak dapat mengakses layar mulai Anda, buat PIN masuk di telepon.





Setelah Anda membuat PIN masuk di telepon, maka Anda dapat mengkonfigurasi Windows Hello Beta untuk menggunakan mata agar dapat membuka kunci telepon, bukan dengan memasukkan PIN. Dalam **Windows Hello (Beta)**, ketuk **Siapkan**, lalu ikuti petunjuk di telepon. Windows Hello tidak didukung di semua telepon. Untuk ketersediaan, kunjungi www.microsoft.com/mobile/support/wpfeatures.

1. Geser ke bawah dari bagian atas layar, lalu ketuk  **Semua pengaturan** >  **Akun** > **Pojok Aplikasi**.

2. Ketuk **Aplikasi**, pilih aplikasi yang dapat digunakan orang lain, lalu ketuk .

Anda juga dapat memilih apakah orang lain dapat mengakses pusat tindakan atau pengaturan, menggunakan tombol, atau memodifikasi ubin. Untuk memungkinkan akses ke pusat tindakan atau pengaturan, aktifkan **Pusat tindakan** . Untuk memungkinkan penggunaan tombol tertentu, seperti tombol kamera atau memungkinkan orang lain memodifikasi ubin di layar mulai, ketuk **lanjutan**, lalu pilih yang akan dibolehkan.

3. Untuk menutup pengaturan dan membuka Pojok Aplikasi, ketuk . Memerlukan beberapa saat agar telepon dapat menginstal aplikasi.



 **Tips:** Anda dapat menyematkan pengaturan Pojok Aplikasi ke layar mulai agar dapat membukanya dengan cepat. Geser ke bawah dari bagian atas layar, lalu ketuk  **Semua pengaturan** >  **Akun** > **Pojok Aplikasi** > .

Membuka layar mulai pribadi

Pada Pojok Aplikasi, tekan terus tombol daya, lalu geser ke kanan.

Mengelola ID iklan

Untuk memberikan iklan yang lebih relevan kepada Anda, telepon mengizinkan aplikasi mengakses ID iklan di telepon. Anda dapat mengontrol apakah Anda ingin agar aplikasi dapat mengakses ID atau tidak.



1. Geser ke bawah dari bagian atas layar, lalu ketuk  **Semua pengaturan** >  **Privasi** > **ID Iklan**.

2. Alihkan **ID Iklan** ke **Aktif**  atau **Tidak aktif** .

★ **Tips:** Anda dapat mengatur ulang ID iklan jika iklan yang Anda dapatkan di ponsel tidak lagi relevan bagi Anda. Sentuh **Atur ulang ID iklan Anda**.

Memilih informasi yang dapat diakses aplikasi

Aplikasi tertentu berfungsi lebih baik jika dapat mengakses informasi yang relevan, seperti kalender, di telepon Anda. Anda dapat menentukan informasi yang dapat diakses aplikasi.

1. Geser ke bawah dari bagian atas layar, lalu ketuk  **Semua pengaturan** >  **Privasi**.
2. Ketuk fitur, lalu pilih apakah Anda ingin membolehkan aplikasi mengaksesnya.

Jika pengaturan ini diaktifkan, Anda masih dapat mencegah aplikasi khusus mengakses fitur tersebut.



Dompet

Gunakan Dompet untuk mengumpulkan metode pembayaran di satu tempat.

NFC tidak didukung di semua telepon. Untuk ketersediaan, kunjungi www.microsoft.com/mobile/support/wpfeatures.

Dompet adalah dompet virtual di telepon. Anda dapat:

- Melakukan pembayaran Bursa, misalnya, bila membeli aplikasi
- Melakukan pembayaran dalam aplikasi dengan kartu yang disimpan
- Menyimpan kartu hadiah Microsoft di telepon
- Menyimpan boarding pass, promo, tiket, dan lainnya

1. Untuk mulai menggunakan Dompet, ketuk  **Dompet**.
2. Ketuk , lalu unduh aplikasi yang akan dicari.

! **Catatan:** Aplikasi serta layanan pembayaran dan ticketing disediakan oleh pihak ketiga. Microsoft Mobile tidak memberikan jaminan apa pun atau tidak bertanggung jawab atas aplikasi maupun layanan tersebut, termasuk dukungan, fungsi, transaksi maupun kerugian nilai nominal. Anda mungkin harus menginstal ulang, lalu mengaktifkan kartu yang telah ditambahkan, serta aplikasi pembayaran atau ticketing setelah perbaikan perangkat.

Kode akses

Ketahui lebih lanjut tentang fungsi berbagai kode yang terdapat di telepon.

Kode PIN SIM
(4-8 digit)











Kode ini melindungi Kartu SIM dari penggunaan tidak sah atau diperlukan untuk mengakses beberapa fitur.

Anda dapat mengatur telepon agar meminta kode PIN SIM saat diaktifkan.

	<p>Jika Anda lupa kode tersebut atau tidak diberikan bersama kartu, hubungi penyedia layanan jaringan Anda.</p> <p>Jika salah memasukkan kode sebanyak 3 kali berturut-turut, Anda harus membuka kunci kode dengan kode PUK.</p>
PUK	<p>Kode ini diperlukan untuk membuka kunci kode PIN SIM.</p> <p>Jika kode tidak diberikan bersama kartu SIM, hubungi penyedia layanan jaringan Anda.</p>
Kode keamanan (PIN masuk, PIN layar kunci) (min. 4 digit)	<p>Kode ini akan membantu melindungi telepon terhadap penggunaan tidak sah dan memverifikasi identitas Anda.</p> <p>Anda dapat mengatur telepon agar meminta PIN bila Anda, misalnya membuka kunci telepon, mengubah pengaturan keamanan, atau membeli aplikasi di Bursa. Anda dapat membuat PIN ini sendiri.</p> <p>Rahasiakan PIN dan simpan di tempat aman yang terpisah dari telepon.</p> <p>Jika Anda lupa PIN masuk dan tidak dapat memulihkan atau membuat ulang, maka telepon harus dibawa ke pusat layanan. Anda mungkin akan dikenakan biaya tambahan dan semua data pribadi di telepon akan terhapus.</p> <p>Untuk info selengkapnya, hubungi pusat layanan telepon terdekat atau dealer telepon.</p>
IMEI	<p>Nomor ini digunakan untuk mengidentifikasi telepon di jaringan. Anda mungkin juga harus memberikan nomor ke layanan pusat atau dealer telepon.</p> <p>Untuk melihat nomor IMEI, tekan *#06#.</p>

Mengatasi masalah konektivitas

Jika koneksi internet tidak berfungsi

- Periksa koneksi data seluler Anda. Geser ke bawah dari bagian atas layar, ketuk  **Semua pengaturan** >  **Jaringan dan nirkabel** > **Seluler & SIM**, lalu pastikan **Koneksi data** dialihkan ke **Aktif** .
- Periksa koneksi WiFi Anda. Geser ke bawah dari bagian atas layar, ketuk dan tahan  **Wi-Fi**, lalu pastikan **Jaringan Wi-Fi** telah dialihkan ke **Aktif**  dan telepon tersambung ke jaringan.
- Pastikan modus penghemat baterai tidak diaktifkan. Geser ke bawah dari bagian atas layar, lalu ketuk  **Semua pengaturan** >  **Sistem** > **Penghemat baterai**.
- Jika Anda berada di luar negeri, periksa apakah Anda telah membolehkan roaming. Geser ke bawah dari bagian atas layar, ketuk  **Semua pengaturan** >  **Jaringan dan nirkabel** > **Seluler & SIM**, lalu pastikan **Opsi data jelajah** telah dialihkan ke **jelajah**. Menyambung ke Internet saat jelajah, terutama bila berada di luar negeri, dapat meningkatkan biaya data secara nyata.
- Jika Anda telah menginstal pengaturan baru dari pesan teks, hapus penginstalan pengaturan baru tersebut. Ketuk  **Penyimpanan** > **Perangkat ini** > **Aplikasi & permainan** dan item pengaturan baru, lalu ketuk **Hapus instalasi**.



Jika telepon tidak merespons

Jika telepon berhenti berfungsi atau tidak merespons seperti biasa, Anda dapat mengaktifkannya kembali dengan cepat agar berfungsi seperti semula.

Lakukan langkah-langkah berikut ini:

- Metode pengaktifan ulang 1 tombol: Tekan dan tahan tombol daya kurang lebih selama 10 detik. Telepon akan diaktifkan ulang.
- Metode pengaktifan ulang 2 tombol: Tekan dan tahan tombol volume bawah serta tombol daya secara bersamaan selama 10 detik. Telepon akan diaktifkan ulang.

Jika Anda tidak yakin dengan metode pengaktifan ulang untuk telepon Anda, kunjungi **www.microsoft.com/mobile/support/wpfeatures**.

Jika telepon sering tidak merespons, perbarui perangkat lunak telepon atau atur ulang telepon. Mengatur ulang telepon akan mengembalikan pengaturan pabrik dan menghapus semua konten pribadi, termasuk aplikasi yang dibeli dan diunduh. Geser ke bawah dari bagian atas layar, lalu ketuk  **Semua pengaturan** >  **Sistem** > **Tentang** > **Atur ulang telepon Anda**.

Jika masalah tidak teratasi, hubungi penyedia layanan jaringan atau produsen untuk mengetahui pilihan perbaikan. Sebelum membawa telepon untuk diperbaiki, selalu cadangkan data karena semua data pribadi di telepon dapat terhapus.

★ **Tips:** Jika Anda ingin mengidentifikasi telepon, untuk melihat nomor unik IMEI telepon, tekan ***#06#**. Anda juga dapat mencari nomor IMEI di badan telepon. Untuk informasi rinci, lihat Informasi produk dan keselamatan di buku petunjuk daring.

