

NOKIA

ليس هذا الدليل هو كل شيء...
فهناك دليل مستخدم في الهاتف - دائماً ما يكون معك، وهو متاحاً عند الحاجة. في شاشة البدء، اسحب إلى اليسار، ثم انقر فوق **Nokia Care** .
تحقق من مقاطع الفيديو على الموقع www.youtube.com/NokiaSupportVideos.
للحصول على مزيد من المعلومات حول شروط الخدمة وسياسة الخصوصية الخاصة بـ Nokia، انتقل إلى الموقع www.nokia.com/privacy.

المحتويات

| | | | |
|-----|---|----|---|
| ٥١ | الشبكات الاجتماعية | ٥ | السلامة |
| ٥٣ | الرسائل | ٦ | لبدء |
| ٥٧ | البريد | ٦ | المفاتيح والأجزاء |
| ٦٣ | الكاميرا | ٦ | المفاتيح رجوع وبدء وبحث |
| ٦٣ | أساسيات الكاميرا | ٧ | أماكن الهوائي |
| ٦٧ | التصوير الفوتوغرافي المتقدم | ٧ | إدراج بطاقة SIM |
| ٦٩ | الصور ومقاطع الفيديو | ٨ | إزالة بطاقة SIM |
| ٧٤ | الخرائط والملححة | ٩ | شحن الهاتف |
| ٧٤ | تشغيل خدمات الموقع | ١١ | التشغيل لأول مرة |
| ٧٤ | HERE Maps | ١٤ | نقل المحتوى إلى هاتف Nokia Lumia |
| ٨٠ | HERE Drive+ | ١٧ | قفل المفاتيح والشاشة |
| ٨٤ | طرق تحديد الموقع | ١٨ | توصيل سماعة الرأس |
| ٨٥ | الإنترنت | ١٩ | تغيير مستوى الصوت |
| ٨٥ | تحديد اتصالات الإنترنت | ١٩ | الرموز المعروضة على الهاتف |
| ٨٥ | متصفح الويب | ٢٢ | الأساسيات |
| ٨٧ | البحث على الويب | ٢٢ | التعرف على الهاتف |
| ٨٨ | إغلاق كافة اتصالات الإنترنت | ٢٦ | تخصيص الهاتف |
| ٨٩ | ترفيه | ٣٢ | التقط لقطة شاشة |
| ٨٩ | المشاهدة والاستماع | ٣٢ | إطالة عمر البطارية |
| ٩٠ | راديو FM | ٣٤ | توفير تكاليف اتصال البيانات أثناء التجوال |
| ٩١ | موسيقى Nokia | ٣٥ | كتابة النص |
| ٩٣ | مزامنة الموسيقى ومقاطع الفيديو بين الهاتف وجهاز الكمبيوتر | ٣٨ | إجراء المسح الضوئي للرموز أو النصوص |
| ٩٣ | الألعاب | ٣٨ | الساعة |
| ٩٦ | المكتب | ٤٠ | SkyDrive |
| ٩٦ | Microsoft Office Mobile | ٤١ | حساب Nokia |
| ٩٩ | اكتب ملاحظة | ٤١ | استعراض تطبيقات SIM |
| ٩٩ | المتابعة مع مستند على جهاز آخر | ٤٣ | المتجر |
| ١٠٠ | التقويم | ٤٤ | الأشخاص والمراسلة |
| ١٠٢ | إجراء عملية حسابية | ٤٤ | مكالمات |
| | | ٤٨ | جهات الاتصال |

| | |
|-----|---|
| ٢٠٢ | استخدام هاتف العمل |
| ٢٠٢ | تلميحات للمستخدمين التجاريين |
| ٢٠٤ | إدارة الهاتف والاتصال |
| ٢٠٤ | الحفاظ على تحديث هاتفك |
| ٢٠٥ | استخدام اتصال عالي السرعة |
| ٢٠٥ | Wi-Fi |
| ٢٠٦ | ميزة NFC |
| ٢٠٨ | تقنية Bluetooth |
| ٢١٠ | الذاكرة والسعة التخزينية |
| ٢١٢ | نسخ المحتوى بين الهاتف وجهاز الكمبيوتر |
| ٢١٣ | الحماية |
| ٢١٤ | المحفظة |
| ٢١٦ | رموز الوصول |
| ٢١٧ | استكشاف الأخطاء وإصلاحها والدعم |
| ٢١٨ | العثور على رقم الطراز والرقم التسلسلي (IMEI) |
| ٢١٩ | معلومات المنتج والسلامة |

اقرأ هذه الإرشادات البسيطة. إن عدم الالتزام بالتعليمات قد يكون خطراً وربما مخالفاً للقانون.

أغلق الهاتف في المناطق التي يحظر فيها استخدام الهواتف المحمولة

قم بإيقاف تشغيل الجهاز عندما يكون استخدام الهواتف المحمولة محظوراً أو عندما تسبب تشويشاً أو خطراً، مثل استخدامهما في الطائرة أو في المستشفيات أو بالقرب من الأجهزة الطبية أو الوقود أو المواد الكيميائية أو مناطق التفجير. التزم بكافة الإرشادات الموجودة في المناطق التي يحظر فيها استخدام الهواتف المحمولة.



السلامة على الطريق أولاً

يجب الالتزام بكافة القوانين المحلية. لا تستخدم الهاتف يدوياً أثناء قيادة السيارة. تذكر أن السلامة على الطريق تأتي أولاً.



التشويش

تتعرض كافة الهواتف المحمولة للتشويش مما قد يؤثر على أدائها.



الخدمة المؤهلة

لا يجب تركيب مكونات الهاتف أو إصلاحها إلا من قبل موظفين مؤهلين.



البطاريات وأجهزة الشحن والملحقات النخرى

استعمل البطاريات وأجهزة الشحن والملحقات الأخرى المعتمدة فقط من قبل شركة Nokia والتي تم تصميمها للعمل خصيصاً مع هذا الجهاز. قد تكون أجهزة الشحن الخاصة ببطاريات أخرى والمتوافقة مع معيار المجلس الأوروبي IEC/EN 62684 والتي يمكن توصيلها بمنفذ توصيل USB المصغر في الجهاز متوافقة. لا توصل منتجات غير متوافقة مع الهاتف.



حافظ على بقاء الجهاز جافاً

هاتفك ليس مقاوماً للماء. فحافظ على بقاءه جافاً.



الجزء الزجاجية

يتم تصنيع شاشة الجهاز من الزجاج. مما يعني أنه قد يتعرض للكسر في حال سقوط الهاتف على سطح صلب، أو عندما يتعرض إلى صدمة كبيرة. إذا انكسر الزجاج، فلا تلمس الأجزاء المكسورة من الهاتف، أو حتى تحاول إزالتها من عليه. وتوقف عن استخدام الهاتف حتى يتم استبدال الزجاج المكسور وتركيب بديل له من قبل أفراد الخدمة المؤهلين.



حافظ على حاسة السمع لحيك

لمنع حدوث ضرر في حاسة السمع، يجب عدم الاستماع مع رفع مستوى الصوت إلى مستوى عالٍ لفترات طويلة. احترس عند إمساك الجهاز بالقرب من أذنك عند استخدام السماعة الخارجية.



تعرف على الأساسيات وقم بتجهيز الهاتف وتشغيله بسرعة.

المفاتيح والأجزاء

استكشف مفاتيح الهاتف الجديد وأجزائه.

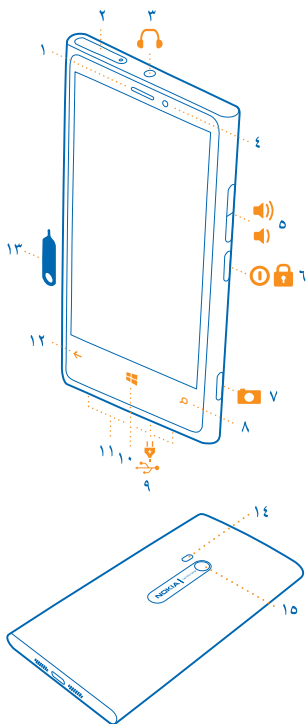

- ١ سماعة الأذن
- ٢ حامل بطاقة SIM المصغرة
- ٣ منفذ توصيل لسماعات الرأس والسماعات الخارجية (٣,٥ ملم)
- ٤ الكاميرا الأمامية
- ٥ مفتاح مستوى الصوت
- ٦ مفتاح التشغيل/القفول
- ٧ مفتاح الكاميرا
- ٨ المفتاح بحث
- ٩ منفذ توصيل USB صغير
- ١٠ المفتاح بدء
- ١١ السماعة الخارجية
- ١٢ المفتاح رجوع
- ١٣ مفتاح باب بطاقة SIM
- ١٤ فلاش الكاميرا
- ١٥ عدسة الكاميرا

المفاتيح رجوع وبدء وبحث

ستساعدك المفاتيح رجوع وبدء وبحث في التنقل في الهاتف.

- للتبديل بين التطبيقات المفتوحة، اضغط مع الاستمرار على ←، واسحب إلى اليسار أو اليمين، ثم انقر فوق التطبيق الذي تريده.

- للعودة إلى الشاشة السابقة حيث كنت، اضغط على ←. سيتذكر الهاتف كافة التطبيقات ومواقع الويب التي قمت بزيارتها منذ المرة الأخيرة التي تم فيها قفل الشاشة.
- للذهاب إلى شاشة البدء، اضغط على 🖱️. يظل التطبيق الذي كنت فيه مفتوحاً في الخلفية.
- للتحكم في الهاتف باستخدام الصوت، اضغط مع الاستمرار على 🗣️. ثم انطق أمر صوتي.
- لا تتوفر هذه الميزة بجميع اللغات. للحصول على مزيد من المعلومات حول الميزة ومدى توفر الخدمة، راجع قسم المساعدة على الموقع www.windowsphone.com.
- للبحث في الويب، اضغط على 🔍.

أماكن الهوائي

تعرف على أماكن الهوائيات في هاتفك للحصول على أفضل أداء ممكن.

تجنب ملامسة منطقة الهوائي أثناء استخدامه. يؤثر لمس الهوائي على جودة الاتصالات، وقد يؤدي إلى تقليل عمر البطارية نتيجة استهلاك مستوى أكبر من الطاقة أثناء التشغيل.

يتم تظليل مناطق الهوائي.

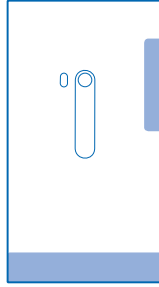

إدراج بطاقة SIM

تابع القراءة لتتعرف على كيفية تركيب بطاقة SIM في الهاتف.

❗ **هام:** يستخدم الجهاز بطاقة SIM UICC صغيرة، تعرف أيضاً ببطاقة SIM المصغرة. إن استخدام بطاقات SIM أو مهايئات بطاقة SIM غير المتوافقة، قد يؤدي إلى تلف البطاقة أو الجهاز، وقد تتلف البيانات المخزنة على البطاقة.

★ **تلميح:** استخدم مفتاح باب SIM لإلغاء قفل حامل SIM. إذا فقدت المفتاح، فيمكنك استخدام مشبك ورق.

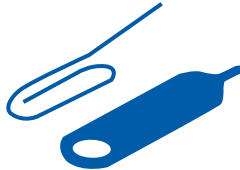

تأكد من إيقاف تشغيل الهاتف.

٢. ادفع المفتاح داخل الفتحة حتى يتم تحرير الحامل، ثم اسحب الحامل إلى الخارج.

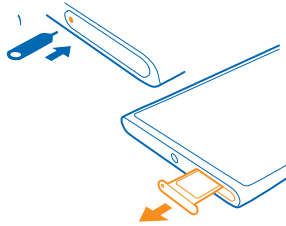

٣. تأكد من توجيه منطقة التماس إلى أعلى، ثم قم بوضع البطاقة داخل الحامل.



٣. ادفع الحامل إلى الخلف في الهاتف حتى يستقر في الموضع المخصص له.

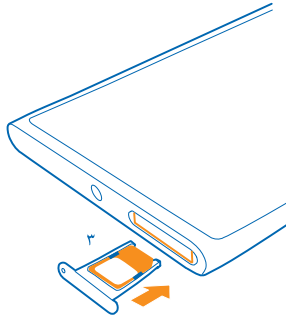

إزالة بطاقة SIM

هل لديك بطاقة SIM جديدة؟ تعلم كيفية إزالة البطاقة السابقة من الهاتف.

١. إيقاف تشغيل الهاتف.

٢. إلغاء قفل الحامل وسحبه.

٣. سحب البطاقة من الحامل.

شحن الهاتف

تعرف على كيفية شحن الهاتف.

شحن الهاتف باستخدام جهاز شحن USB

يتم شحن البطارية جزئياً في المصنع، ولكن قد تحتاج إلى إعادة شحنها قبل أن يمكنك تشغيل الهاتف للمرة الأولى.

تأكد من استخدام جهاز شحن USB متوافق لشحن الهاتف.

١. قم أولاً بتوصيل كبل USB بجهاز الشحن، و قم بتوصيل جهاز الشحن بمقبس تيار كهربائي مثبت بالحائط، ثم قم بتوصيل طرف USB المصغر الموجود في الكبل بالهاتف.

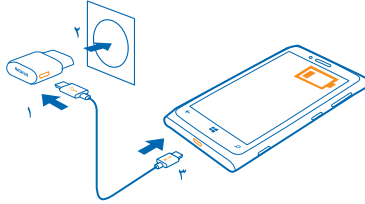

٢. وعند اكتمال شحن البطارية، قم بفصل جهاز الشحن عن الهاتف ثم عن مقبس التيار الكهربائي المثبت بالحائط.

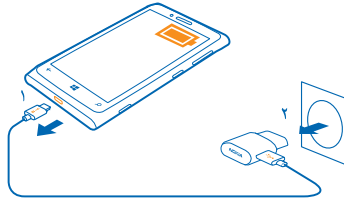

لا تحتاج إلى شحن البطارية لمدة زمنية محددة، فيمكنك استخدام الهاتف بينما يتم شحنه. إذا كانت البطارية فارغة تماماً، فقد تحتاج إلى شحنها لمدة ٢٠ دقيقة قبل أن تتمكن من استخدام الهاتف. قد لا يظهر مؤشر الشحن خلال هذا الوقت.

★ **تلميح:** يمكنك استخدام الشحن بنظام USB عند عدم توفر مصدر تيار مثبت في الحائط. ويمكن نقل البيانات أثناء شحن الجهاز. تختلف فعالية طاقة الشحن بنظام USB بشكل كبير، وقد يستغرق بدء الشحن وبدء تشغيل الجهاز وقتاً طويلاً.

تأكد من تشغيل جهاز الكمبيوتر الخاص بك.

قم أولاً بتوصيل كبل USB بجهاز الكمبيوتر، ثم بالهاتف الخاص بك. وعند اكتمال شحن البطارية، قم أولاً بفصل كبل USB عن الهاتف ثم عن جهاز الكمبيوتر.

يمكن شحن البطارية وتفريغها مئات المرات، ولكنها ستستهلك في نهاية الأمر. عندما يقل زمن التحديث وزمن الاستعداد بشكل ملحوظ عن المقدار العادي، اصطحب الجهاز إلى أقرب مركز خدمة معتمد لاستبدال البطارية.

شحن الهاتف لاسلكياً

لن تحتاج للمعاناة من استخدام الكبلات، فقط قم بوضع الجهاز على جهاز الشحن اللاسلكي (متوفر بشكل منفصل)، وسيبدأ على الفور في عملية الشحن.

يقوم الهاتف بدعم المعيار Qi، وهو المعيار العالمي للشحن اللاسلكي، وهو متوافق مع أي جهاز شحن لاسلكي. يجب أن تتلامس مناطق الشحن الموجودة في الهاتف وجهاز الشحن، لذا تأكد من محاذاة الهاتف مع جهاز الشحن بشكل صحيح. لا تتوافق جميع طرز الهاتف مع جميع أجهزة الشحن.

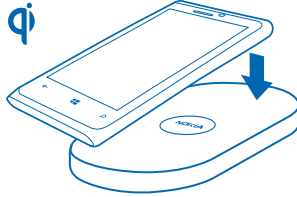

تباع أجهزة الشحن اللاسلكية من Nokia، مثل لوحة الشحن اللاسلكي DT-900، بشكل منفصل. استخدم فقط أجهزة الشحن المتوافقة التي تحمل الشعار "Qi" للشحن اللاسلكي.

٢. تأكد من أن جهاز الشحن اللاسلكي قيد التشغيل.
 ٣. تأكد من أن جهاز الشحن اللاسلكي حتى تتلامس مناطق الشحن.
 ٤. وعند اكتمال شحن البطارية، قم بفصل الهاتف من جهاز الشحن.
- يتم تظليل منطقة الشحن.

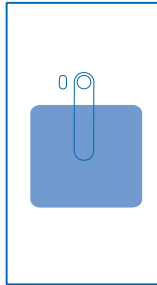

⚠ تحذير: تأكد من عدم وجود أي شيء بين جهاز الشحن والجهاز. لا تضع أية كائنات، مثل الملصقات، على سطح الجهاز بالقرب من منطقة الشحن.

للحصول على مزيد من المعلومات حول الشحن اللاسلكي، راجع دليل المستخدم الخاص بجهاز الشحن.

البطارية

اعتن بالبطارية جيداً، فهي سر حياة هاتف.

يحتوي هاتفك على بطارية داخلية غير قابلة للإزالة، ولكنها قابلة لإعادة لشحن. استخدم أجهزة الشحن المعتمدة من قبل شركة Nokia فقط، والتي تم تصميمها كي تلائم هذا الجهاز. كما يمكنك استخدام كبل USB متوافق لشحن الهاتف (مرفق).

لا تحاول فتح الغطاء الخلفي أو إخراج البطارية من الجهاز. لاستبدال البطارية، اصطحب الجهاز إلى أقرب مركز خدمة معتمد.

وقد توفر أيضاً مراكز البيع بالتجزئة خدمة استبدال البطارية.

⚠ هام: يجب استبدال البطارية بواسطة الأشخاص المؤهلين أو مركز خدمة معتمد فقط. قد يبطل استبدال البطارية غير المعتمد سريان الضمان الخاص بهاتفك.

التشغيل لأول مرة

تعرف على كيفية تجهيز الهاتف الجديد وتشغيله.

يأتي هاتفك الجديد مزوداً بميزات رائعة يتم تثبيتها عند بدء تشغيل الهاتف لأول مرة. الرجاء إتاحة بعض الدقائق لهاتفك حتى يكون جاهزاً.

تشغيل الهاتف

هل أنت جاهز؟ قم بتشغيل هاتفك وابدأ في استكشافه.

اضغط مع الاستمرار على مفتاح التشغيل حتى يقوم الهاتف بالاهتزاز.

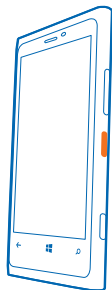

إيقاف تشغيل الهاتف

أضغط مع الاستمرار على مفتاح التشغيل، ثم اسحب شاشة الإغلاق لأسفل.

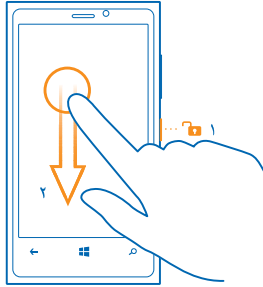

حساب Microsoft

باستخدام حساب Microsoft، يمكنك الوصول إلى خدمات Microsoft باستخدام اسم مستخدم واحد وكلمة مرور واحدة على جهاز الكمبيوتر أو الهاتف. يمكنك أيضاً استخدام اسم المستخدم وكلمة المرور ذاتهما في Xbox الخاص بك.

باستخدام حساب Microsoft، يمكنك، على سبيل المثال:

- تنزيل محتوى من متجر
 - نسخ جهات الاتصال احتياطياً
 - تحميل الصور والمستندات، وتخزينها، ومشاركتها.
 - نسخ الهاتف احتياطياً على SkyDrive.
 - تشغيل ألعاب Xbox
 - الحصول على الصورة الرمزية وإنجازات الألعاب الخاصة بك على هاتفك، بالإضافة إليها عند تشغيل الألعاب على هاتفك
 - تتبع الهاتف المفقود وقفله من خلال التطبيق Find My Phone (اعثر على هاتفي)
 - الحصول على روابط إخبارية من خدمات الشبكات الاجتماعية إلى مركز أشخاص
- لمعرفة المزيد حول حساب Microsoft وما يمكنك القيام به باستخدام هذا الحساب، انتقل إلى الموقع www.windowsphone.com.

إنشاء حساب Microsoft الخاص بك

استمتع بحياتك واحصل على المزيد من الفائدة من هاتفك - قم بإنشاء حساب Microsoft.

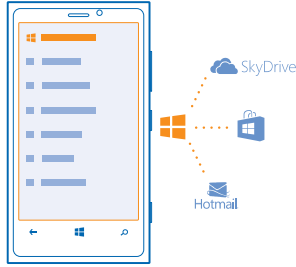

لإنشاء حساب Microsoft، فإنك بحاجة إلى اتصال إنترنت. إذا لم يكن لديك خطة بيانات، فستتراكم عليك تكاليف نقل البيانات سريعاً. للحصول على معلومات حول تكاليف نقل البيانات المحتملة، اتصل بموفر خدمة الشبكة. وإذا لم تستطع الاتصال بالإنترنت، يمكنك إنشاء الحساب في وقت لاحق.

٢. قم بتشغيل الهاتف مع وجود بطاقة SIM بداخله.

٢. لإعداد الهاتف، اتبع التعليمات الواردة على الشاشة.

٣. قم بإنشاء حساب Microsoft، أو قم بتسجيل الدخول باسم المستخدم وكلمة المرور الحاليين.

لإجراء مكالمة الطوارئ أثناء الإعداد الأولي، انقر فوق **مكالمة طوارئ**.

لإنشاء حساب Microsoft لاحقاً، افتح تطبيق Microsoft أو خدمة على الهاتف. أو في شاشة البدء، اسحب إلى اليسار، ثم انقر فوق **إعدادات** > **البريد الإلكتروني+الحسابات** > **إضافة حساب**. لإنشاء حساب على الإنترنت، أو لإعادة ضبط كلمة المرور الخاصة بك، انتقل إلى الموقع www.live.com.

نسخ جهات الاتصال

اجعل أقرب الأشخاص وأعزهم على الفور في متناول يدك. استخدم التطبيق لنقل بياناتي لنسخ الأسماء والرسائل النصية والصور بسهولة من هاتفك القديم. لا يعمل التطبيق مع كل طرز الهواتف.

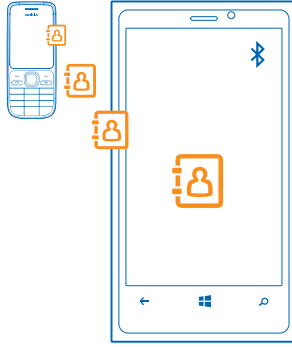

★ **تلميح:** إذا كان لديك جهاز أقدم يعمل بنظام Windows Phone، أو في حالة قيامك مسبقاً بنسخ جهات الاتصال احتياطياً في حساب Microsoft، يمكنك أيضاً إضافة الحساب الخاص بك إلى الهاتف، واستيراد جهات الاتصال إلى الهاتف مباشرة من هذه الخدمة.

★ **تلميح:** وعند إنشاء حساب Microsoft، تتم نسخ الأسماء الخاصة بك تلقائياً.

لاستعادة الأسماء التي قمت بنسخها احتياطياً عند إعداد هاتف جديد، قم بتسجيل الدخول إلى حساب Microsoft ذاته. ويمكنك حينئذٍ اختيار النسخة الاحتياطية التي تريد استخدامها.

يحتاج هاتفك القديم إلى دعم تقنية Bluetooth. تحتاج جهات الاتصال الموجودة على هاتفك القديم إلى تخزينها على ذاكرة الهاتف، وليس على بطاقة SIM.

١. قم بتشغيل تقنية Bluetooth على هاتفك القديم.

٢. في شاشة البدء في الهاتف الجديد، اسحب إلى اليسار، ثم انقر فوق **نقل بياناتي**.

٣. انقر فوق **متابعة**، وقم بتشغيل تقنية Bluetooth.

٤. اختر هاتفك القديم من قائمة الأجهزة التي تم العثور عليها، واتبع الإرشادات التي تظهر على كلا الهاتفين.

قد لا تظهر معلومات جهة الاتصال بشكل صحيح، إذا كانت جهات الاتصال مكتوبة بلغة لا يدعمها الهاتف الجديد.

نقل المحتوى إلى هاتف Nokia Lumia

تعلم كيفية نقل المحتوى إلى هاتف Nokia Lumia.

قد تستغرق عملية نقل المحتوى بعض الوقت، وذلك وفقاً لما تحتاج إلى تثبيته ووفقاً لحجم المحتوى الذي تقوم بنقله.

قد لا يتم نقل بعض تنسيقات الملفات. قد تتوفر بعض تطبيقات التحويل التابعة لأطراف أخرى لتحويل تنسيقات الملفات إلى تنسيقات يمكن نقلها.

قد لا تنطبق هذه الإرشادات على جميع طرز الهواتف والشركات المصنّعة.

للحصول على مزيد من المعلومات، انتقل إلى www.nokia.com/gb-en/switch-easy (باللغة الإنجليزية) (نقل).

نقل المحتوى من هاتف Nokia القديم أو من جهاز Apple Mac

تعلم كيفية نقل المحتوى من هاتف Nokia القديم أو من جهاز Apple Mac إلى هاتف Nokia Lumia الخاص بك.

نقل المحتوى من هاتف Nokia Lumia القديم

قم بنقل الأسماء والتقويم والرسائل النصية من هاتف Nokia Lumia القديم إلى هاتف Nokia Lumia الجديد باستخدام حساب Microsoft الخاص بك. يمكنك أيضاً استخدام SkyDrive لنقل مستندات المكتب الخاصة بك بسهولة إلى هاتف Nokia Lumia الجديد الخاص بك، أو نقل الصور ومقاطع الفيديو الخاصة بك باستخدام التطبيق Windows Phone.

يجب أن يكون لديك حساب Microsoft لتتمكن من نقل المحتوى إلى هاتف Nokia Lumia الجديد الخاص بك. إذا لم يتم إعداد حساب Microsoft حتى الآن على هاتف Nokia Lumia الجديد الخاص بك، فاسحب يساراً من شاشة البدء، وانقر فوق **إعدادات > البريد الإلكتروني + الحسابات > إضافة حساب**، ثم قم بإنشاء حساب Microsoft باتباع الإرشادات المعروضة على الشاشة.

1. لتحديد المحتوى الذي تريد نسخه احتياطياً إلى حساب Microsoft الخاص بك، اسحب يساراً من شاشة البدء بهاتف Nokia Lumia القديم الخاص بك، ثم انقر فوق **إعدادات > النسخ الاحتياطي**.
يتم نسخ الأسماء والتقويم الخاص بك احتياطياً بشكل تلقائي إلى حساب Microsoft الخاص بك.
2. قم بتسجيل الدخول إلى حساب Microsoft الخاص بك من هاتف Nokia Lumia الجديد، وسيتم نقل الأسماء والتقويم والرسائل النصية تلقائياً من هاتف Nokia Lumia الجديد.

نقل مستندات المكتب

من هاتف Nokia Lumia القديم الخاص بك، انقر فوق **Office > SkyDrive** للتأكد من حفظ مستندات المكتب الخاصة بك إلى SkyDrive. للوصول إلى المستندات الخاصة بك، انقر فوق **Office > SkyDrive** من هاتف Nokia Lumia الجديد الخاص بك.

نقل المحتوى من هاتف يعمل بنظام Symbian أو بنظام S40

استخدم البرنامج Nokia Suite لنقل المحتوى من هاتف يعمل بنظام Symbian أو بنظام S40 إلى هاتف Nokia Lumia الخاص بك.

تأكد من تثبيت أحدث إصدار من برنامج Nokia Suite على جهاز الكمبيوتر الخاص بك. يمكنك تنزيله من www.nokia.com/nokiasuite.

1. استخدم كبل USB متوافق لتوصيل هاتفك بجهاز الكمبيوتر.
2. افتح برنامج Nokia Suite من جهاز الكمبيوتر.
3. اختر **نسخ المحتوى إلى هاتف Nokia Lumia**. يتم نسخ الملفات الخاصة بك إلى SkyDrive.
4. للوصول إلى الملفات، انقر فوق **Office > SkyDrive** من هاتف Nokia Lumia، ثم اتبع الإرشادات المعروضة على الهاتف. كما يمكنك تنزيل التطبيق SkyDrive من متجر.

نقل المحتوى من جهاز Apple Mac

استخدم حساب Microsoft الخاص بك لنقل المحتوى من جهاز Apple Mac.

1. من جهاز Mac، انتقل إلى www.live.com، ثم قم بتسجيل الدخول إلى حساب Microsoft الخاص بك.
2. اختر **SkyDrive**، ثم قم بسحب الملفات التي تريد نقلها من جهاز Mac وإسقاطها في SkyDrive.
3. للوصول إلى الملفات الموجودة على هاتفك، انقر فوق **Office > SkyDrive**، ثم اتبع الإرشادات المعروضة على الهاتف.

نقل المحتوى من هاتف يعمل بنظام Android

تعلم كيفية نقل المحتوى من هاتف يعمل بنظام Android إلى هاتف Nokia Lumia الخاص بك.

نقل الصور ومقاطع الفيديو من هاتف يعمل بنظام Android

قم بنقل الصور ومقاطع الفيديو من هاتفك الذي يعمل بنظام Android إلى جهاز الكمبيوتر، ثم قم بسحبها وإسقاطها في هاتف Nokia Lumia الخاص بك.

1. استخدم كبل USB متوافق لتوصيل هاتفك الذي يعمل بنظام Android بجهاز الكمبيوتر الخاص بك.
2. استخدم برنامج مزامنة مناسب لنظام Android لتمكين من مزامنة المحتوى الذي تريده مع جهاز الكمبيوتر. راجع الحافظات التي قمت بمزامنة الملفات فيها.
3. عند اكتمال عملية المزامنة، قم بتوصيل هاتف Nokia Lumia بجهاز الكمبيوتر الخاص بك. يتم عرض الهاتف كمحرك أقراص منفصل على جهاز الكمبيوتر.
4. قم بسحب العناصر من جهاز الكمبيوتر وإسقاطها في الحافظات الفرعية الموجودة ضمن حافظتي الصور ومقاطع الفيديو في هاتفك. تأكد من قيامك بنسخ العناصر إلى الحافظات الفرعية الصحيحة، وإلا فقد لا تتمكن من عرضها على هاتفك.

نقل معلومات برنامج Outlook من هاتف يعمل بنظام Android

استخدم حساب Microsoft الخاص بك لنقل الأسماء وقيود التقويم والمهام الموجودة في برنامج Outlook من هاتفك الذي يعمل بنظام Android إلى هاتف Nokia Lumia الخاص بك.

1. استخدم كبل USB متوافق لتوصيل هاتفك الذي يعمل بنظام Android بجهاز الكمبيوتر الخاص بك.
2. من جهاز الكمبيوتر الخاص بك، استخدم برنامج المزامنة المخصص للهواتف التي تعمل بنظام Android لتمكين من مزامنة الأسماء وقيود التقويم والمهام من هاتفك الذي يعمل بنظام Android إلى جهاز الكمبيوتر الخاص بك، ثم قم بضبط برنامج المزامنة للقيام بمزامنة العناصر مع برنامج Outlook.
3. من برنامج Outlook، قم بإضافة حساب Microsoft إلى برنامج Outlook باستخدام برنامج Microsoft Outlook Hotmail Connector. انتقل إلى www.office.microsoft.com، وابحث عن برنامج Hotmail Connector، ثم قم بتنزيله على جهاز الكمبيوتر الخاص بك. قد تحتاج إلى تهيئة ضبط برنامج Hotmail Connector.
4. قم بمزامنة المحتوى الذي تريده من برنامج Outlook مع حساب Microsoft الخاص بك. قد يستغرق الأمر بعض الوقت حتى يكون المحتوى متاحاً في حساب Microsoft الخاص بك.
5. لاستيراد المحتوى إلى هاتفك الجديد، يلزمك تسجيل الدخول باستخدام حساب Microsoft الخاص بك. لإنشاء الحساب على هاتفك، انقر فوق  إعدادات > البريد الإلكتروني > إضافة حساب، ثم اتبع الإرشادات المعروضة.

للحصول على مزيد من المعلومات، انتقل إلى www.windowsphone.com، ثم اطلع على الأسئلة الشائعة المتعلقة بكيفية مزامنة الأسماء والتقويم الموجود في برنامج Outlook مع الهاتف الذي يعمل بنظام Windows Phone.

نقل مستندات المكتب من هاتف يعمل بنظام Android

استخدم حساب Microsoft الخاص بك و SkyDrive لنقل مستندات المكتب من هاتفك الذي يعمل بنظام Android.

1. استخدم كبل USB متوافق لتوصيل هاتفك الذي يعمل بنظام Android بجهاز الكمبيوتر، ومن هاتفك، اختر التخزين كبير السعة، إذا طلب منك ذلك.
2. اسحب الملفات وقم بإسقاطها في جهاز الكمبيوتر الخاص بك. راجع الحافظات التي قمت بتخزين الملفات فيها.
3. من جهاز الكمبيوتر الخاص بك، انتقل إلى www.live.com، ثم قم بتسجيل الدخول إلى حساب Microsoft الخاص بك.
4. من حساب Microsoft الخاص بك، انتقل إلى SkyDrive، ثم قم بسحب الملفات التي تريدها من جهاز الكمبيوتر وإسقاطها في SkyDrive.
5. للوصول إلى الملفات الموجودة في هاتف Nokia Lumia الخاص بك، انقر فوق  Office > SkyDrive، ثم اتبع الإرشادات المعروضة على هاتفك.

نقل المحتوى من هاتف iPhone

تعلم كيفية نقل المحتوى من هاتف iPhone إلى هاتف Nokia Lumia.

نقل الصور ومقاطع الفيديو من هاتف iPhone

استخدم كبل USB لنقل الصور ومقاطع الفيديو من هاتف iPhone الخاص بك إلى جهاز الكمبيوتر، ثم قم بسحبها وإسقاطها في هاتف Nokia Lumia الخاص بك.

1. استخدم كبل USB متوافق لتوصيل هاتف iPhone بجهاز الكمبيوتر الخاص بك.
 2. قم بنقل الصور ومقاطع الفيديو إلى جهاز الكمبيوتر باستخدام برنامج مناسب - مثل برنامج AutoPlay - متوفر في جهاز كمبيوتر يعمل بنظام Windows 7.
 3. قم بتوصيل هاتف Nokia Lumia بجهاز الكمبيوتر الخاص بك. يتم عرض الهاتف كمحرك أقراص منفصل على جهاز الكمبيوتر.
 4. قم بسحب العناصر من جهاز الكمبيوتر وإسقاطها في الحافظات الفرعية التي تريدها والموجودة ضمن حافظتي الصور ومقاطع الفيديو في هاتفك.
- تأكد من قيامك بنسخ العناصر إلى الحافظات الفرعية الصحيحة، وإلا فقد لا تتمكن من عرضها على هاتفك.

★ **تلميح:** يمكنك أيضاً نقل الصور ومقاطع الفيديو والموسيقى من برنامج iTunes باستخدام التطبيق Windows Phone. لتتبرع أحدث إصدار وتثبيته على جهاز الكمبيوتر الخاص بك الذي يعمل بنظام Windows، انتقل إلى www.windowsphone.com. إذا كان لديك جهاز Mac، فقم بتثبيت تطبيق Windows Phone متجر تطبيقات Mac.

نقل الأسماء والتقويم من هاتف iPhone

قم بمزامنة الأسماء والتقويم من هاتف iPhone إلى برنامج Outlook باستخدام برنامج iTunes، ثم قم بنقلها إلى هاتف Nokia Lumia باستخدام حساب Microsoft الخاص بك.

يجب أن يكون لديك حساب Microsoft لتتمكن من نقل المحتوى إلى هاتف Nokia Lumia الخاص بك. تأكد من تثبيت البرنامجين iTunes وMicrosoft Outlook Hotmail Connector على جهاز الكمبيوتر الخاص بك. لتثبيت Microsoft Outlook Hotmail Connector، انتقل إلى www.office.microsoft.com، وابحث عن برنامج Hotmail Connector، ثم قم بتنزيله على جهاز الكمبيوتر. قد تحتاج إلى تهئية ضبط برنامج Hotmail Connector.

1. افتح برنامج iTunes.
 2. استخدم كبل USB متوافق لتوصيل هاتف iPhone بجهاز الكمبيوتر الخاص بك.
 3. قم بمزامنة المحتوى الذي تريده من هاتف iPhone مع برنامج Outlook.
 4. من برنامج Outlook، قم بإضافة حساب Microsoft الخاص بك إلى برنامج Outlook باستخدام برنامج Microsoft Outlook Hotmail Connector.
 5. قم بمزامنة المحتوى الذي تريده من برنامج Outlook مع حساب Microsoft الخاص بك.
- قد يستغرق الأمر بعض الوقت حتى يكون المحتوى متاحاً في حساب Microsoft الخاص بك.

6. إذا لم يتم إعداد حساب Microsoft حتى الآن على هاتفك، فلتنقل المحتوى إلى هاتف Nokia Lumia الخاص بك، اسحب يساراً من شاشة البدء، وانقر فوق **إعدادات** > البريد الإلكتروني > الحسابات > إضافة حساب، ثم قم بإنشاء حساب Microsoft باتباع الإرشادات المعروضة على الشاشة.

قفل المفاتيح والشاشة

هل تريد تجنب إجراء مكالمة عن طريق الخطأ عندما يكون الهاتف في جيبك أو حقيبتك؟ اضغط على مفتاح التشغيل.

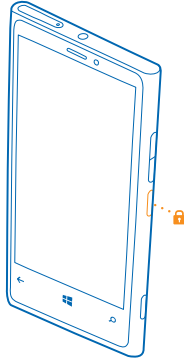

إلغاء قفل المفاتيح والشاشة
أضغظ على مفتاح التشغيل، ثم اسحب شاشة القفل لأعلى.

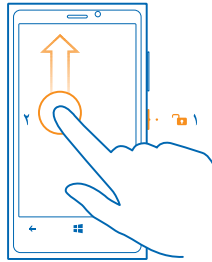

★ **تلميح:** بدلاً من الضغط على زر التشغيل، يمكنك أيضاً النقر نقرًا مزدوجًا فوق الشاشة إذا تم تشغيل النقر المزدوج. ولتشغيل النقر المزدوج، انقر فوق **إعدادات > لمس**، ثم قم بتبديل **انقر نقرًا مزدوجًا لبدء تشغيل الهاتف إلى تشغيل**.

ضبط المفاتيح والشاشة بحيث يتم قفلهما تلقائيًا
في شاشة البدء، اسحب إلى اليسار، وانقر فوق **إعدادات > شاشة القفل > مهلة قفل الشاشة بعد**، ثم اختر المدة الزمنية التي يتم بعدها قفل المفاتيح والشاشة تلقائيًا.

توصيل سماعة الرأس

استمتع بالموسيقى المفضلة لديك، أو لا تشغل يديك بحمل الهاتف ووفرها لأشياء أخرى أثناء إجراء مكالمة. قم بتوصيل سماعة الرأس بهاتفك.

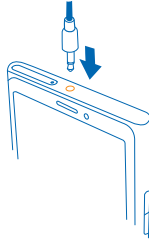

لا تقم بتوصيل منتجات تصدر إشارة خرج، حيث قد يؤدي هذا إلى تلف الجهاز. لا تقم بتوصيل أي مصدر فولت بمنفذ توصيل الصوت. إذا قمت بتوصيل جهاز خارجي أو سماعة رأس - بخلاف المعتمدة للاستخدام مع هذا الجهاز - بمنفذ توصيل الصوت، فانتبه جيداً لمستويات الصوت.

تغيير مستوى الصوت

هل يزعجك سماع رنين الهاتف في بيئات صاخبة أو أن صوت المكالمات مرتفع للغاية؟ يمكنك تغيير مستوى الصوت إلى المستوى الذي يناسبك. استخدم مفتاحي مستوى الصوت.

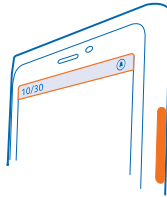

يتحكم مفتاحا مستوى الصوت في جميع الأصوات، بما في ذلك مستوى الصوت الخاص بالمنبهات ورسائل التذكير.

★ **تلميح:** عند تغيير مستوى الصوت، يمكنك أيضاً تبديل هاتفك إلى الوضع إهتزاز أو صامت أو الوضع العادي. من شريط التحكم بمستوى الصوت بأعلى الشاشة، انقر فوق أو أو . تختلف الخيارات المتوفرة وفقاً لإعدادات الوضع الخاص بك. لتغيير الإعدادات، من شاشة البدء، اسحب يساراً، ثم انقر فوق إعدادات > نغمات رنين+أصوات.

الرموز المعروضة على الهاتف

يطلعك شريط الحالة الموجود في أعلى الشاشة على الوقت الحالي، وطاقاة البطارية وقوة الإشارة والمزيد. ★ **تلميح:** لمشاهدة الرموز المخفية، انقر فوق شريط الحالة.

قوة الإشارة

مستوى طاقة البطارية

البطارية قيد الشحن

▲ تم تشغيل وضع توفير طاقة البطارية.

✉ تم إعادة توجيه المكالمات الخاصة بك إلى رقم آخر أو إلى صندوق البريد الصوتي.

📶 لا توجد بطاقة SIM في هاتفك.

🔒 تم قفل بطاقة SIM الخاصة بك.

📶 تم توصيل جهاز Bluetooth بهاتفك.

📶 اتصال شبكة Wi-Fi متاح.

📶 اتصال شبكة Wi-Fi نشط.

🔍 يستخدم أحد التطبيقات أو الخدمات معلومات موقعك.

▲ الهاتف في وضع التجوال وليس على الشبكة المحلية للهاتف المحمول.

🔇 تم تشغيل وضع الاهتزاز.

✈ تم تشغيل وضع الطيران.

🔇 تم تشغيل الوضع صامت.

يظهر نوع شبكة الهاتف المحمول التي تتصل بها حالياً من خلال أحرف فردية أو مجموعة حروف أو مجموعة من الحروف والأرقام، 3G، على سبيل المثال، أو H أو H+ لتضمين اتصالات عالية السرعة. تختلف الرموز باختلاف المنطقة أو مزودي خدمة الشبكة.

تعلم كيفية الاستفادة إلى أقصى حد من هاتفك الجديد.

التعرف على الهاتف

يحتوي هاتفك على شاشتي عرض، مما يجعل الأمر سهلاً للبقاء على اطلاع بما يحدث.

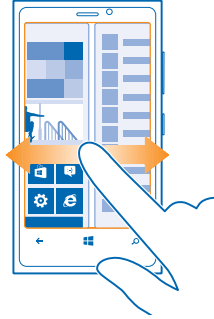

للتبديل بين شاشة البدء وقائمة التطبيقات، ببساطة اسحب إلى اليسار أو إلى اليمين. شاشة البدء: تعرض لوحات live tile المتحركة المكالمات التي لم يُرد عليها والرسائل المستلمة وأحدث الأخبار وحالة الطقس والمزيد.

يمكنك إعادة تنظيم اللوحات وتغيير حجمها، وإضافة جهات الاتصال والتطبيقات والروابط الإخبارية وصناديق البريد ومواقع الويب والمفضلات الأخرى. تعرض اللوحة التحديثات الخاصة بالأسماء التي تمت إضافتها، ويمكنك عرض التفاصيل الخاصة بالأسماء مباشرة من شاشة البدء.

قائمة التطبيقات: يتم إدراج كافة التطبيقات الخاصة بك هنا، وتم ترتيبها بشكل منظم.

هل لديك الكثير من التطبيقات؟ للبحث عن أحدها، انقر فوق (🔍).

تتضمن البرامج الموجودة في هذا الجهاز برامج مخصصة بواسطة Nokia من شركة Microsoft Corporation أو الشركات التابعة لها. للوصول إلى بنود ترخيص برامج Windows Phone، اختر (إعدادات > حول المنتج). الرجاء قراءة البنود. الرجاء ملاحظة أن استخدامك للبرامج يشير إلى قبولك للبنود الخاصة به. وإذا كنت لا تقبل البنود، فلا تستخدم الجهاز أو البرامج. وبدلاً من ذلك، اتصل بشركة Nokia أو بالطرف الذي قمت بشراء الجهاز منه لتحديد سياسة الاسترجاع الخاصة به.

التبديل بين شاشات العرض

إذا لم تكن كل التطبيقات التي تحتاجها موجودة في شاشة البدء، يمكنك العثور عليها في قائمة التطبيقات.

ببساطة اسحب إلى اليسار أو اليمين بين شاشتي العرض.

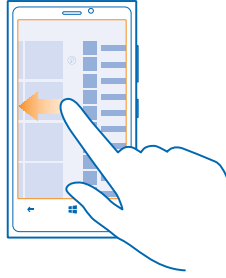

التبديل بين التطبيقات
 اضغط مع الاستمرار على ←، وقم بالسحب إلى التطبيق الذي تريده، ثم انقر فوق التطبيق.
 ★ **تلميح:** لإغلاق التطبيق، انقر فوق (X).

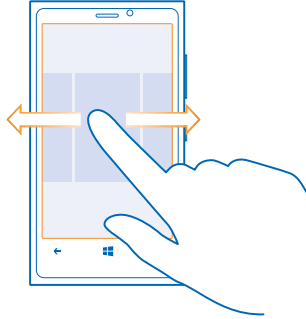

عرض التطبيقات قيد التشغيل في الخلفية
 في شاشة البدء، اسحب إلى اليسار، ثم انقر فوق [إعدادات]. اسحب إلى اليسار، ثم انقر فوق تطبيقات في الخلفية.

استخدام الشاشة باللمس

استكشف هاتفك بنقرة أو سحبة واحدة.

1. لاستخدام الهاتف، ببساطة انقر أو انقر مع الثبات فوق الشاشة باللمس.
2. لفتح المزيد من الخيارات، ضع أصبعك على أحد العناصر حتى يتم فتح القائمة.

★ **تلميح:** يمكنك استخدام هاتفك حتى أثناء ارتداء قفازات. في شاشة البدء، اسحب إلى اليسار، ثم انقر فوق [إعدادات] > **لمس**، ثم قم بتبديل **تحسس اللمس** إلى **الوضع مرتفع**.

★ **مثال:** لفتح تطبيق أو عنصر آخر، انقر فوق التطبيق أو العنصر. لتحريك مود تقويم أو حذفه، انقر مع الثبات فوق الموعد، ثم اختر الخيار المناسب.

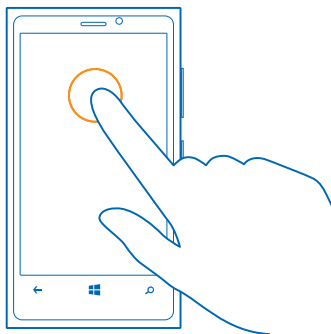

انقر مع الثبات لسحب عنصر
ضع أصبعك على العنصر لمدة ثانيتين، ثم قم بتمرير أصبعك عبر الشاشة.

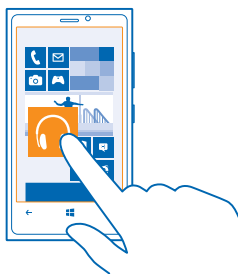

السحب
ضع أصبعك على الشاشة، ثم قم بإزاحته في الاتجاه المطلوب.

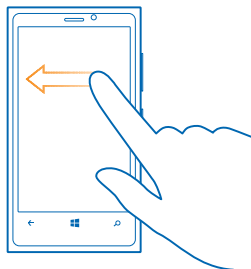

★ **مثال:** اسحب إلى اليسار أو اليمين بين شاشة البدء وقائمة التطبيقات أو بين شاشات العرض المختلفة في المراكز. للانتقال بسرعة عبر قائمة أو قائمة طويلة، أرح أصبعك بحركة تمرير سريعة إلى أعلى الشاشة أو أسفلها، ثم ارفع أصبعك. لإيقاف التنقل، انقر فوق الشاشة.

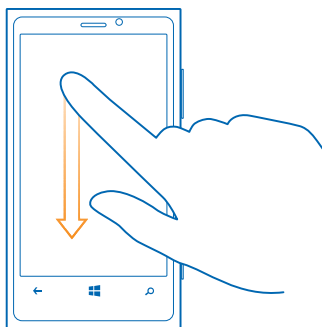

التكبير أو التصغير
ضع إصبعيك على أحد العناصر، مثل خريطة أو صورة أو صفحة ويب، وقم بإزاحتها إلى الداخل أو الخارج.

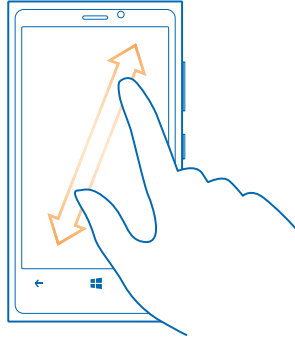

❗ **هام:** لا تخذش شاشة اللمس.

★ **تلميح:** يتم تدوير الشاشة تلقائياً عندما تقوم بتدوير الهاتف ٩٠ درجة. لقفل الشاشة على الاتجاه الحالي، في شاشة البدء، اسحب إلى اليسار، ثم انقر فوق  إعدادات > تدوير الشاشة. قم بتبديل تدوير تلقائي للشاشة إلى الوضع متوقف .

استخدام الهاتف بشكل مريح

هل تعاني من حجم النص الصغير والصور غير الواضحة؟ يمكنك تكبير الخطوط وجعل عرض الشاشة أمراً أسهل. يمكنك أيضاً استخدام الهاتف مع طابعة عن بعد (TTY/TDD).

١. في شاشة البدء، اسحب إلى اليسار، ثم انقر فوق  إعدادات.
٢. انقر فوق سهولة الوصول.

لتغيير حجم الخط

اسحب مربع التمرير الخاص بحجم النص.

تشغيل الدجاجة العالية من التباين

قم بتبديل التباين العالي إلى تشغيل .

تكبير الشاشة

قم بتبديل مكبر الشاشة إلى تشغيل ، ثم انقر نقرًا مزدوجًا فوق الشاشة باستخدام إصبعك. استخدم إصبعك للتنقل خلال الشاشة عند استخدام ميزة التكبير. ولإيقاف التكبير، انقر نقرًا مزدوجًا فوق الشاشة باستخدام إصبعك.

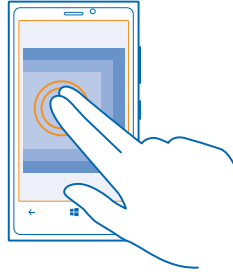

استخدام الهاتف مع TTY/TDD
ثم قم بتبديل TTY/TDD إلى كامل.
قد تختلف أوضاع TTY/TDD باختلاف موفر خدمة الشبكة.

استخدام الهاتف في وضع الطيران

في الأماكن التي لا تريد إجراء المكالمات أو استقبالها فيها، لا يزال بإمكانك الوصول إلى الموسيقى ومقاطع الفيديو والألعاب التي لا تحتاج اتصال بالإنترنت، عند تشغيل وضع الطيران.

يغلق وضع الطيران الاتصالات بشبكة الهاتف المحمول ويقوم بإيقاف تشغيل الميزات اللاسلكية في الهاتف. قد تظل ميزة الدفع وحجز التذاكر بواسطة NFC فعالة، إذا كان ذلك مدعوماً من الجهاز الخاص بك. يجب التوافق مع الإرشادات ومتطلبات السلامة المقدمة بواسطة، على سبيل المثال، شركة الطيران، أية قوانين أو لوائح معمول بها. وفي وضع الطيران، يمكنك الاتصال بشبكة Wi-Fi لتصفح الإنترنت، على سبيل المثال، كما يمكنك تشغيل تقنية Bluetooth والمشاركة بواسطة NFC، متى كان ذلك مسموحاً.

١. في شاشة البدء، اسحب إلى اليسار، ثم انقر فوق  إعدادات > وضع الطائرة.
٢. قم بتبديل الحالة إلى الوضع تشغيل .

التحكم في الهاتف باستخدام الصوت

هل يدرك مشغولتان، لكنك بحاجة إلى استخدام الهاتف؟ يمكنك استخدام صوتك لإجراء مكالمات أو إرسال رسالة نصية أو البحث على الويب أو فتح تطبيق.

لا تتوفر هذه الميزة بجميع اللغات. للحصول على معلومات حول اللغات المدعومة، انتقل إلى الموقع www.windowsphone.com.

١. اضغط مع الاستمرار على .
٢. قل أمراً صوتياً في الهاتف.

★ مثال: للتحقق من الجدول الخاص بك، قل **Open calendar**.

تخصيص الهاتف

تعرف على كيفية تخصيص شاشة البدء، وكيفية تغيير نغمات الرنين.



تخصيص شاشة البدء

هل ترغب في الحصول على أكثر التطبيقات استخداماً في شاشة البدء؟ يمكنك إضافة تطبيقاتك المفضلة ومواقع الويب والمزيد إلى شاشة البدء، كما يمكنك نقل اللوحات أو تغيير حجمها حسب رغبتك.

٢. لإضافة أحد التطبيقات، انتقل إلى اليسار للانتقال إلى قائمة التطبيقات.

٣. انقر مع الثبات فوق التطبيق، ثم انقر فوق **إضافة إلى شاشة البدء**.

إضافة جهة اتصال

أنقر فوق **أشخاص** وانقر مع الثبات فوق جهة الاتصال، ثم انقر فوق **إضافة إلى شاشة البدء**.

عند إضافة جهات اتصال، سيتم عرض تحديثات الروابط الخاصة بها على اللوحة، ويمكنك الاتصال بها مباشرةً من شاشة البدء.

إضافة موقع ويب

انتقل إلى أحد مواقع الويب، ثم انقر فوق **...** < **إضافة إلى شاشة البدء**.

نقل إحدى اللوحات

انقر مع الثبات فوق اللوحة وقم بسحبها وإسقاطها إلى الموقع الجديد، ثم انقر فوق الشاشة.

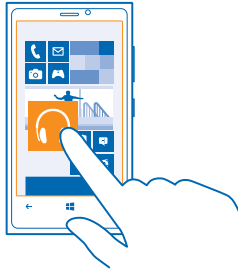

تغيير حجم إحدى اللوحات أو إزالتها
لتغيير الحجم، انقر مع الثبات فوق اللوحة، ثم انقر فوق رمز السهم.
يمكن أن تكون اللوحات صغيرة أو متوسطة أو واسعة. كلما زاد حجم اللوحة، زاد كم المعلومات التي تعرضها.

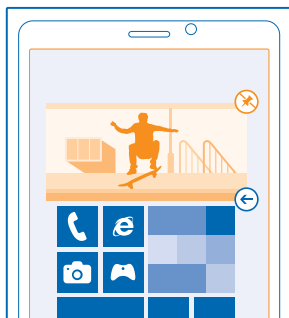

لإزالة اللوحة، انقر مع الثبات فوق اللوحة، ثم انقر فوق .

تغيير إعدادات شاشة نظرة خاطفة

قم دائماً بضبط هاتفك حسب رغبتك. فعندما يكون هاتفك في وضع الاستعداد، يمكنك التحقق من الوقت بسهولة حتى عند انتهاء مهلة قفل الشاشة.

٢. في شاشة البدء، اسحب إلى اليسار، ثم انقر فوق  إعدادات > نظرة خاطفة.
٣. ثم قم بتعديل شاشة النظرة الخاطفة إلى التشغيل دائماً.

★ **تلميح:** يسهل تنشيط الهاتف حتى عندما يكون الوصول إلى مفتاح التشغيل أمراً صعباً، على سبيل المثال، أثناء وجود الهاتف في حامل السيارة. ما عليك سوى النقر نقرًا مزدوجاً على الشاشة.

تشغيل النقر المزدوج أو إيقاف تشغيله
في شاشة البدء، اسحب إلى اليسار، ثم انقر فوق  إعدادات > لمس. قم بتعديل انقر نقرًا مزدوجاً لبدء تشغيل الهاتف إلى تشغيل  أو إيقاف .

إنشاء شاشة بدء آمنة وممتعة للأطفال

يمكنك السماح لأطفالك باستخدام بعض التطبيقات الخاصة بك على الهاتف دون القلق من قيامهم بحذف بريد العمل الخاص بك دون قصد أو إجراء عمليات شراء عبر الإنترنت أو القيام بأي إجراء آخر غير مسموح لهم بالقيام به. قم بوضع التطبيقات والألعاب المحددة والمفضلة الأخرى لدى الأطفال في شاشة البدء الخاصة بهم للاستمتاع بها.

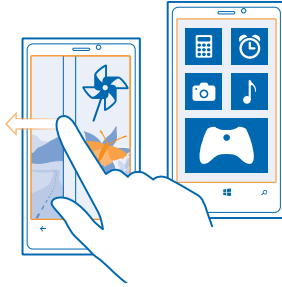

٢. في شاشة البدء، اسحب إلى اليسار، ثم انقر فوق **إعدادات**.

٣. انقر فوق **ركن النطفال**.

٣. اختر المحتوى الذي يمكن للأطفال استخدامه. كما يمكنك تعيين كلمة مرور لمنع الأطفال من الوصول إلى شاشة البدء الخاصة بك.

★ **تلميح:** اشرح للأطفال كيفية تخصيص شاشة البدء الخاصة بهم. على سبيل المثال، لتغيير صورة الخلفية، انقر فوق **تخصيص**. وفي شاشة البدء، يمكنك تغيير حجم اللوحات أو نقلها بالطريقة العادية.

★ **تلميح:** للسماح للأطفال بالقيام بعمليات الشراء في التطبيق، مثل شراء نقاط الألعاب، قم بتحديد رمز PIN لتطبيق المحفظة. يجب إدخال رمز PIN الخاص بتطبيق المحفظة لإجراء كل عملية شراء. لتحديد رمز PIN لتطبيق المحفظة، في شاشة البدء، اسحب إلى اليسار، ثم انقر فوق **محفظة** > **•••** > **الإعدادات+رمز pin**. قد لا تتوفر بعض المشتريات لكافة الأعمار.

الانتقال إلى شاشة البدء الخاصة بك
اضغط على مفتاح التشغيل مرتين، ثم اسحب لأعلى على شاشة الإغلاق. وإذا كنت قد قمت بتعيين كلمة مرور، فأدخلها.

الرجوع إلى شاشة البدء الخاصة بالأطفال
في شاشة القفل الخاصة بك، اسحب إلى اليسار، وفي شاشة القفل الخاصة بالأطفال، اسحب لأعلى.

إيقاف تشغيل شاشة البدء الخاصة بالأطفال
في شاشة البدء، اسحب إلى اليسار، ثم انقر فوق **إعدادات**، ثم قم بتبديل **ركن النطفال** إلى الوضع إيقاف التشغيل.

تغيير سمة الخلفية الخاصة بك

يمكنك تغيير ألوان شاشة العرض لتناسب مع ذوقك وحالتك المزاجية.

٢. في شاشة البدء، اسحب إلى اليسار، ثم انقر فوق **إعدادات** > **لون الخلفية**.
٣. انقر فوق **الخلفية** أو **لون التمييز**.

تغيير وضع الألوان
لضبط التشبع ودرجة الحرارة الخاصين بالشاشة، انقر فوق **إعدادات** > **عرض** > **ملف تعريف ألوان Lumia** > **تعديل**.

تخصيص شاشة الإغلاق

هل تريد أن تجعل شاشة القفل الخاصة بك مميزة؟ يمكن القيام بذلك، على سبيل المثال، احصل على صورتك المفضلة في الخلفية.

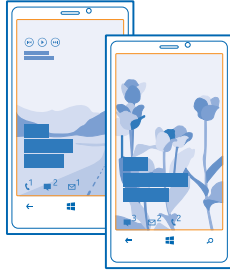

في شاشة البدء، اسحب إلى اليسار، ثم انقر فوق **إعدادات > شاشة القفل**.

★ **تلميح:** يمكن أن تقرر أي إشعارات التطبيق، مثل المكالمات التي لم يُرد عليها أو الرسائل الجديدة، تريد مشاهدتها على شاشة الإغلاق. انقر فقط فوق فتحة إشعار، ثم اختر التطبيق الذي تريد إضافته.

تغيير صورة الخلفية

انقر فوق **تغيير الصورة** ثم اختر صورة وقم بضبطها للحصول على أفضل ملائمة ممكنة، ثم انقر فوق (✓).

★ **تلميح:** يمكنك أيضاً تشغيل الصور عشوائياً من Bing من شاشة الإغلاق. ثم قم بتبديل **الخلفية** إلى Bing.

عرض الفنان عند تشغيل الموسيقى

قم بتبديل **إظهار الفنان عند تشغيل الموسيقى** إلى الوضع **تشغيل**.

تخصيص نغمات الهاتف

يمكنك تحديد أفضل الأصوات لهاتفك.

1. في شاشة البدء، اسحب إلى اليسار، ثم انقر فوق **إعدادات > نغمات رنين+أصوات**.
2. اختر نوع النغمة أو التنبيه الذي تريد تغييره، ثم اختر الصوت.

إضافة نغمات رنين جديدة من جهاز الكمبيوتر إلى الهاتف

قم بتوصيل هاتفك بجهاز الكمبيوتر باستخدام كبل USB، ثم استخدم مدير الملفات الخاص بجهاز الكمبيوتر لنقل الأغاني التي تريدها إلى حافظة نغمة الرنين في هاتفك.

ولتعيين النغمة كنغمة رنين، في شاشة العرض **نغمات رنين+أصوات**، انقر فوق **نغمة الرنين**، وضمن **مخصصة**، انقر فوق **النغمة**.

يمكنك استخدام أغنية كنغمة رنين إذا لم تكن محمية بإدارة الحقوق الرقمية (DRM)، وكانت أصغر من ٣٠ ميغا بايت.



★ **تلميح:** هل ترغب في إنشاء نغمة رنين فريدة خاصة بك؟ انقر فوق **متجر**، وقم بتنزيل التطبيق صانع نغمات الرنين.

يجب أن يكون لدى جهاز الكمبيوتر الخاص بك نظام Windows Vista أو Windows 7 أو Windows 8.

تحسين جودة الصوت

احصل على أقصى استفادة عند سماع الموسيقى وقم بتحسين صوت الموسيقى ومقاطع الفيديو.

2. قم بتوصيل سماعات سلكية متوافقة.

٢. انقر فوق  إعدادات > صوت.
٣. لتعديل نغمة الموسيقى، اسحب إلى **معادل**، ثم قم بسحب الشرائط وفقاً لما يناسبك. يمكنك أيضاً تحديد أحد إعدادات الضبط المسبقة للمعادل.
٤. للحصول على مستوى صوت تشغيل أكثر تناسقاً لجميع مسارات الموسيقى ومقاطع الفيديو، اسحب يساراً إلى **تحسينات**، ثم قم بتعديل **تسوية الصوت** إلى **تشغيل** .
٥. للحصول على صوت أقوى وأوضح مع أية سماعات أستيريو، قم بتعديل **Dolby Headphone** إلى **تشغيل** .



لم يتم تمكين تخصيص الصوت عند الاستماع إلى راديو FM.

كتم صوت الهاتف

عند قيامك بتشغيل الوضع صامت، سيتم كتم صوت كافة النغمات والمنبهات. استخدم هذا الوضع عندما تكون في السينما أو في اجتماع.

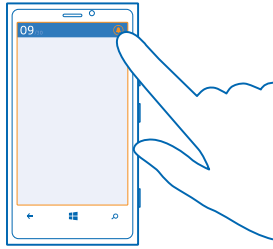
١. اضغط على مفتاح مستوى الصوت لعرض شريط حالة مستوى الصوت أعلى الشاشة، ثم انقر فوق .



- تم تشغيل الوضع صامت . إذا قمت بتعيين الهاتف على اهتزاز، فسيتم تشغيل وضع الاهتزاز  بدلاً من الوضع صامت.
٢. إذا كنت تريد تعيين الهاتف على اهتزاز، من شاشة البدء، اسحب إلى اليسار، ثم انقر فوق  إعدادات > نغمات رنين+أصوات، وقم بتبديل **اهتزاز** إلى الوضع **تشغيل** .

ضبط الهاتف على وضع القيادة

يساعدك وضع القيادة على تقليل السهو أثناء القيادة، مما يتيح لك التركيز في رطلك.

١. في شاشة البدء، اسحب إلى اليسار، ثم انقر فوق  إعدادات > وضع القيادة > التالي.
 ٢. لضبط الهاتف على تجاهل المكالمات، قم بتبديل **تجاهل المكالمات** إلى **مشغل** . لضبط الهاتف على تجاهل الرسائل النصية، قم بتبديل **تجاهل الرسائل النصية** إلى **مشغل** .
 ٣. انقر فوق **التالي**.
 ٤. لإرسال رسالة نصية تلقائية توضح فيها سبب عدم الرد عندما يتصل بك شخص ما أو يرسل لك رسالة، قم بتبديل **الردود النصية على المكالمات**، **الردود النصية على الرسائل النصية** أو كلاهما، إلى **مشغل** . لتحرير الرسالة، انقر فوق مربع النص.
 ٥. انقر فوق **التالي** > **إضافة جهاز**، ثم انقر فوق جهاز Bluetooth الذي قمت بتوصيله بالهاتف عند القيادة، مثل سماعة الرأس.
- يبدأ وضع القيادة تلقائياً عند توصيل الهاتف وجهاز Bluetooth الذي تمت إضافته.

النقط لقطة شاشة

هل انتهيت من تخصيص شاشة البدء الخاصة بك، وتريد مشاركة هذا العمل المتقن؟ يمكنك أخذ لقطة لشاشتك وإرسالها إلى أصدقائك.

١. اضغط على مفتاح التشغيل، ومفتاح البدء  في الوقت ذاته.



٢. انقر فوق **صور > النلبومات > لقطات الشاشة**.

٣. انقر مع الثبات فوق لقطة الشاشة التي تريد إرسالها، ثم انقر فوق **مشاركة...**

إطالة عمر البطارية

احصل على أقصى استفادة من الهاتف مع الحصول على عمر البطارية الذي تأمله. وهناك عدة خطوات يمكنك إتباعها لتوفير طاقة بطارية الهاتف الخاص بك.

لتوفير طاقة البطارية:

| الشحن بحكمة | قم دائماً بشحن البطارية بالكامل. |
|-------------------------------|--|
| اختر الأصوات التي تحتاجها فقط | قم بكم صوت الأصوات غير الضرورية، مثل أصوات ضغطات المفاتيح. |
| استخدم سماعات الرأس السلكية | استخدم سماعات أذن سلكية بدلاً من السماعة الخارجية. |
| استخدم توفير طاقة البطارية | <ul style="list-style-type: none">يمكنك تعيين هاتفك لتوفير طاقة البطارية تلقائياً عندما يكون مستوى شحن البطارية منخفضاً. وللتحقق من حالة البطارية، وتشغيل وضع توفير طاقة البطارية، في شاشة البدء، اسحب إلى اليسار، ثم انقر فوق  إعدادات > توفير طاقة البطارية. |
| | عند دخول الهاتف في وضع توفير طاقة البطارية، قد لا تتمكن من تغيير إعدادات كافة التطبيقات. |

• يمكنك اختيار الوقت الذي يتم به تنشيط وضع توفير طاقة البطارية. انقر فوق **إعدادات متقدمة**.

- قم بضبط شاشة الهاتف للإغلاق بعد وقت قصير. في شاشة البدء، اسحب إلى اليسار، ثم انقر فوق **إعدادات > شاشة القفل > مهلة قفل الشاشة بعد**.
- قم بتغيير ضبط نظرة خاطفة. لعرض الوقت والإشعارات لفترة وجيزة عند تحريك الهاتف، في شاشة البدء، اسحب إلى اليسار، ثم انقر فوق **إعدادات > نظرة خاطفة**، ثم قم بتعديل شاشة النظرة الخاطفة إلى نظرة خاطفة. لييقاف تشغيل نظرة خاطفة، قم بتعديل شاشة النظرة الخاطفة إلى إيقاف.
- انقر نقراً مزدوجاً لتنشيط الهاتف عند الحاجة فقط. لييقاف تشغيل الميزة، في شاشة البدء، اسحب إلى اليسار، وأنقر فوق **إعدادات > لمس**، ثم قم بتعديل **انقر نقراً مزدوجاً لبدء تشغيل الهاتف إلى إيقاف**.

تغيير إعدادات شاشة الهاتف

- في شاشة البدء، اسحب إلى اليسار، ثم انقر فوق **إعدادات > السطوع**. تأكد من تبديل الضبط تلقائياً إلى إيقاف التشغيل. قم بتعديل المستوى إلى منخفض، وقم بتعديل الضبط تلقائياً إلى تشغيل.
- لتقليل سطوع الشاشة عند تشغيل وضع توفير البطارية، في شاشة البدء، اسحب إلى اليسار، وانقر فوق **إعدادات > عرض**، ثم قم بتعديل السطوع الموفر للبطارية إلى تشغيل.

تقليل درجة سطوع الشاشة

- أغلق التطبيقات التي لا تستخدمها. لإغلاق معظم التطبيقات، اضغط على **←**.
- قد يتم تشغيل بعض التطبيقات في الخلفية بغير داعٍ. في شاشة البدء، اسحب إلى اليسار، ثم انقر فوق **إعدادات، واسحب إلى التطبيقات**، ثم انقر فوق **تطبيقات في الخلفية**. انقر فوق التطبيق الذي تريد حظره، ثم انقر فوق **حظر**.

إيقاف تشغيل التطبيقات في الخلفية





- إذا أردت استمرار خدمات الموقع قيد التشغيل، لكن لا تريد استخدام خدمات الموقع وفقاً للاختيار استخدام خدمات الموقع وفقاً للاختيار

استخدام خدمات الموقع وفقاً للاختيار

- قم بضبط الهاتف للتحقق من البريد الجديد بشكل أقل تكراراً أو حتى عندما تطلب ذلك فقط. في كل صناديق البريد الخاصة بك، انقر فوق **••• > الإعدادات > إعدادات المزامنة**، ثم قم بتغيير إعداد تنزيل المحتوى الجديد.
- قم بتشغيل تقنية Bluetooth فقط عند الحاجة إليها.

استخدام اتصالات الشبكة وفقاً للاختيار

- قم بتشغيل تقنية NFC فقط عند الحاجة إليها. لإيقاف تشغيل ميزة اللمس+الإرسال، في شاشة البدء، اسحب إلى اليسار، وانقر فوق  إعدادات < اللمس+الإرسال، ثم قم بتبديل المشاركة عبر NFC إلى إيقاف التشغيل .
- استخدم اتصال Wi-Fi للاتصال بالإنترنت، بدلاً من اتصال البيانات المحمولة.

- ★ **تلميح:** للحفاظ على استمرار تشغيل اتصال Wi-Fi حتى بعد إيقاف تشغيل شاشة الهاتف، من شاشة البدء، اسحب يساراً، وانقر فوق  إعدادات < Wi-Fi > إعدادات متقدمة، ثم انقر فوق مربع الاختيار استمرار تشغيل Wi-Fi أثناء مهلة قفل الشاشة.
- قم بإيقاف بحث الهاتف عن الشبكات اللاسلكية المتاحة. في شاشة البدء، اسحب إلى اليسار، وانقر فوق  إعدادات < Wi-Fi. ثم قم بتحويل شبكة Wi-Fi إلى إيقاف التشغيل .
- قم بإيقاف اتصال هاتفك بالألعاب. في شاشة البدء، اسحب إلى اليسار، وانقر فوق  إعدادات، واسحب إلى التطبيقات، ثم انقر فوق الألعاب، وقم بإيقاف تشغيل كافة الإعدادات ذات الصلة.
- إذا كنت تستمع إلى الموسيقى أو بطريقة أخرى تستخدم الهاتف، ولكن لا تريد إجراء مكالمات أو استقبالها، فقم بتشغيل وضع الطائرة.

توفير تكاليف اتصال البيانات أثناء التجوال

هل تريد خفض قيمة الفواتير الخاصة بالهاتف؟ يمكنك خفض تكاليف اتصال البيانات أثناء التجوال من خلال تغيير إعدادات البيانات المحمولة. ويشير اتصال البيانات أثناء التجوال إلى استخدام الهاتف لاستقبال بيانات عبر شبكات لا يملكها موفر خدمة الشبكة أو يقوم بتشغيلها. قد يؤدي الاتصال بالإنترنت أثناء التجوال، خاصة أثناء تواجدك في الخارج، إلى ارتفاع تكاليف البيانات بشكل ملحوظ. حيث يمكن أن يطالبك موفر خدمة الشبكة بدفع رسوم ثابتة لنقل البيانات أو يقوم بمحاسبتك وفقاً لقاعدة الدفع حسب الاستخدام. ولاستخدام طريقة الاتصال المثلى، قم بتغيير إعدادات Wi-Fi والبيانات المحمولة وتنزيل البريد.

إن استخدام اتصال Wi-Fi أسرع وأقل تكلفة بشكل عام من استخدام اتصال البيانات المحمولة. فإذا كان اتصال Wi-Fi واتصال البيانات المحمولة متوفران، يستخدم الهاتف اتصال Wi-Fi.

في شاشة البدء، اسحب إلى اليسار، ثم انقر فوق  إعدادات.

١. انقر فوق Wi-Fi.

٢. تأكد من تبديل شبكة Wi-Fi إلى الوضع تشغيل .

٣. اختر الاتصال الذي ترغب في استخدامه.

إغلاق اتصال البيانات المحمولة

انقر فوق شبكة الجوال، ثم قم بتبديل اتصال البيانات إلى الوضع إيقاف التشغيل.

إيقاف اتصال البيانات أثناء التجوال

انقر فوق شبكة الجوال، ثم قم بتبديل خيارات تجوال البيانات إلى الوضع بدون تجوال.

★ **تلميح:** لتوفير تكاليف نقل البيانات أثناء السفر، قم بحفظ خرائط جديدة في هاتفك قبل بدء الرحلة وتصفح هذه الخرائط في الوضع غير متصل. يمكنك إزالة بعض الخرائط من الهاتف إذا انخفضت المساحة الخاصة به.

تعيين تنزيل البريد على الخيار يدوي
قم بضبط الهاتف للتحقق من البريد الجديد بشكل أقل تكراراً أو حتى عندما تطلب ذلك فقط. في كل صناديق البريد الخاصة بك، انقر فوق ... < الإعدادات > **إعدادات المزامنة**، ثم قم بتغيير إعداد تنزيل المحتوى الجديد.

كتابة النص

تعلم كيفية كتابة النص بسرعة وكفاءة باستخدام لوحة مفاتيح الهاتف.

استخدام لوحة المفاتيح على الشاشة

إن الكتابة باستخدام لوحة المفاتيح على الشاشة سهلة وممتعة. حيث يمكنك استخدام لوحة المفاتيح عند حمل هاتفك في وضع رأسي أو في وضع أفقي.

انقر فوق مربع نصي.

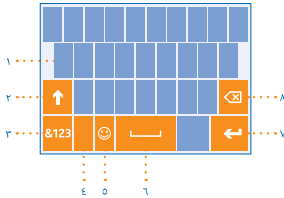

- ٢ مفاتيح الأحرف
- ٣ مفتاح Shift
- ٣ مفتاح الأرقام والرموز
- ٤ مفتاح اللغة
- ٥ مفتاح الوجه الباسم
- ٦ مفتاح المسافة
- ٧ مفتاح الإدخال
- ٨ مفتاح التراجع

يمكن أن يختلف تخطيط لوحة المفاتيح في التطبيقات واللغات المختلفة. يظهر مفتاح اللغة فقط عندما يتم اختيار أكثر من لغة واحدة. ويوضح هذا المثال لوحة المفاتيح باللغة الإنجليزية.

التبديل بين أوضاع الحروف الكبيرة والحروف الصغيرة

انقر فوق المفتاح shift. ولتشغيل وضع caps lock، انقر نقراً مزدوجاً فوق المفتاح. أما للعودة إلى الوضع العادي، انقر فوق المفتاح shift مرة أخرى.

إدخال رقم أو حرف خاص

انقر فوق مفتاح الأرقام والرموز. وللإطلاع على المزيد من مفاتيح الحروف الخاصة، انقر فوق المفتاح shift. حيث تعمل بعض مفاتيح الحروف الخاصة على إنشاء المزيد من الرموز. وللإطلاع على المزيد من الرموز، انقر مع الثبات فوق أحد الرموز أو الحروف الخاصة.

★ **تلميح:** لوضع نقطة في نهاية الجملة وبدء جملة جديدة، انقر فوق مفتاح المسافة مرتين.

★ **تلميح:** لكتابة رقم أو حرف خاص بسرعة، أثناء الضغط باستمرار فوق مفتاح الأرقام والرموز، قم بإزالة إصبعك إلى الحرف الذي تريده، ثم ارفع إصبعك.

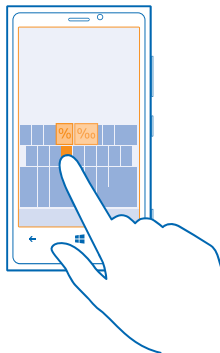

نسخ نص أو لصقه

انقر فوق إحدى الكلمات، ثم اسحب الدوائر الموجودة قبل الكلمة وبعدها لتمييز القسم الذي تريد نسخه، ثم انقر فوق ٥. ولصق النص، انقر فوق ٦.

إضافة علامة تشكيل إلى حرف

انقر مع الثبات فوق الحرف، ثم انقر فوق الحرف المُشكّل.

حذف حرف

انقر فوق مفتاح التراجع.

التبديل بين لغات الكتابة

انقر باستمرار على مفتاح اللغة، واختر اللغة التي تريدها. يظهر مفتاح اللغة فقط عندما يتم اختيار أكثر من لغة واحدة.

نقل المؤشر

انقر مع الثبات فوق النص، حتى يتم عرض المؤشر. وبدون رفع إصبعك، اسحب المؤشر إلى المكان الذي تريده.

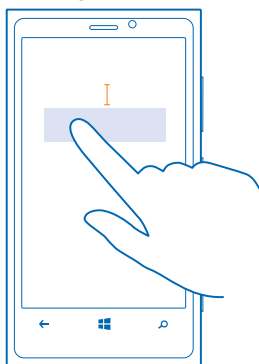

استخدام الكلمات المقترحة على لوحة المفاتيح

يقوم هاتفك باقتراح كلمات أثناء الكتابة، لمساعدتك على الكتابة بسرعة وبدقة. تتوفر الكلمات المقترحة بلغات متعددة.

عند بدء كتابة إحدى الكلمات، يقترح الهاتف الكلمات المحتملة. وعندما تظهر الكلمة التي تريدها في شريط الاقتراحات، اختر هذه الكلمة. ولعرض المزيد من الاقتراحات، اسحب إلى اليسار.

★ **تلميح:** إذا كانت الكلمة المقترحة مكتوبة بخط سميك، يقوم هاتفك تلقائياً باستخدامها لاستبدال الكلمة التي قمت بكتابتها. وإذا كانت الكلمة غير صحيحة، فانقر فوقها لعرض الكلمة الأصلية وبعض الاقتراحات الأخرى.

تصحيح إحدى الكلمات

إذا لاحظت أنك كتبت كلمة بخطأ هجائي، فانقر فوقها لعرض اقتراحات لتصحيح الكلمة.

إضافة كلمة جديدة إلى القاموس

إذا كانت الكلمة التي تريدها غير موجودة في القاموس، فاكتب الكلمة وانقر فوقها، ثم انقر فوق علامة الإضافة (+) في شريط الاقتراحات. وسيتعرف هاتفك أيضاً على الكلمات الجديدة عندما تقوم بكتابتها عدة مرات.

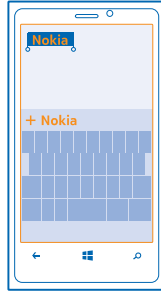

إيقاف الكلمات المقترحة

في شاشة البدء، اسحب إلى اليسار ثم انقر فوق **إعدادات > لوحة المفاتيح**. وانقر فوق لوحة المفاتيح الخاصة بلغتك، ثم قم بإلغاء تحديد مربع الاختيار **اقتراح نص**.

إضافة لغة الكتابة

يمكنك إضافة لغات كتابة متعددة للوحة المفاتيح الخاصة بك والتبديل بين اللغات عند الكتابة.

1. انقر فوق **إعدادات > لوحة المفاتيح > إضافة لوحات المفاتيح**.
2. اختر اللغات التي تريد الكتابة بها.

★ **تلميح:** لإزالة لوحة مفاتيح مثبتة مسبقاً، انقر مع الثبات فوق اللغة التي لا تريد استخدامها، ثم انقر فوق **إزالة**.

التبديل بين اللغات عند الكتابة

انقر فوق مفتاح اللغة بشكل متكرر حتى تظهر اللغة التي تريد استخدامها. يتغير تخطيط لوحة المفاتيح واقتراحات الكلمات وفقاً للغة المحددة. يظهر مفتاح اللغة فقط عندما يتم اختيار أكثر من لغة.

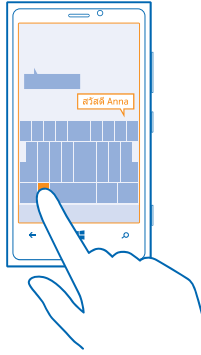

إجراء المسح الضوئي للرموز أو النصوص

يمكنك استخدام كاميرا الهاتف لإجراء مسح ضوئي على الأشياء مثل شفرات الاستجابة السريعة ورموز الباركود وأغلفة الكتب وأقراص DVD، ويمكنك الحصول على المزيد من المعلومات حول ما يتعرف عليه الهاتف.

اضغط على **م**، ثم انقر فوق **☺**.

١. قم بتوجيه الكاميرا إلى أحد الرموز.

٢. انقر فوق إحدى النتائج للحصول على مزيد من المعلومات.

★ **تلميح:** حافظ على ثبات الكاميرا، وتأكد من أن الأشياء التي تقوم بإجراء المسح الضوئي لها واضحة بشكل كامل في محدد المنظر بالكاميرا.

★ **مثال:** حاول إجراء المسح الضوئي للرمز التالي وتابع ما سيحدث.



ترجمة نص أو البحث عنه على الويب

قم بتوجيه الكاميرا إلى النص، ثم انقر فوق **فحص النص** والكلمات التي تريدها، ثم انقر فوق **ترجمة** أو **بحث**. قد لا تتوفر هذه الميزة بجميع اللغات.

الساعة

كن على دراية بالوقت - تعرّف على كيفية استخدام الهاتف كساعة وكمنبه.

ضبط منبه

يمكنك استخدام هاتفك كمنبه.

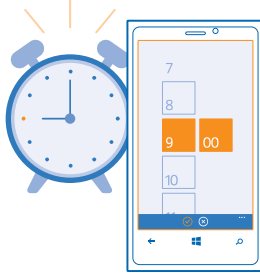

١. في شاشة البدء، اسحب إلى اليسار، ثم انقر فوق **منبهات**.

٢. انقر فوق **+**.

٣. قم بملء تفاصيل المنبه، وتعيين الوقت، ثم انقر فوق **⊕**.

لتشغيل صوت المنبه، يجب أن يكون الهاتف مشغلاً وأن يكون مستوى الصوت عالٍ بشكل كافٍ.

★ **تلميح:** يمكنك رؤية وقت التنبيه النشط القادم بسرعة إذا قمت بإضافة التطبيق منبهات لشاشة البدء. يجب أن تكون اللوحة متوسطة الحجم على الأقل.

إيقاف تشغيل المنبه

قم بتحويل المنبه إلى **إيقاف التشغيل**.

حذف منبه

انقر فوق المنبه، ثم انقر فوق **⊖**.

تشغيل غفوة منبه

لا تريد الاستيقاظ بعد؟ عندما يصدر أحد المنبهات رنيناً، يمكنك ضبط المنبه على غفوة.

عندما يصدر أحد المنبهات رنيناً، انقر فوق **تأجيل**.

تحديث الوقت والتاريخ ألياً

يمكنك تعيين هاتفك لتحديث الوقت والتاريخ والمنطقة الزمنية ألياً. تعد ميزة التحديث التلقائي خدمة شبكة، وقد لا تكون متاحة بناءً على المنطقة أو موفر خدمة الشبكة.

في شاشة البدء، اسحب إلى اليسار، ثم انقر فوق **إعدادات > التاريخ+الوقت**.

قم بتبديل ضبط تلقائي إلى الوضع **تشغيل**.

تحديث الوقت والتاريخ يدوياً

قم بتبديل ضبط تلقائي إلى الوضع **إيقاف التشغيل**، ثم قم بتحرير الوقت والتاريخ.

تحديث الوقت والتاريخ يدوياً عند السفر إلى الخارج

قم بتبديل ضبط تلقائي إلى الوضع **إيقاف التشغيل**، وانقر فوق **المنطقة الزمنية**، ثم فوق أحد المواقع.

قم بتخزين ملفاتك في وحدات تخزين سحابية. لا داعي للقلق بشأن تفرغ الذاكرة للملفات المفضلة لديك أو التطبيقات الجديدة.



إن SkyDrive عبارة عن وحدة تخزين عبر الإنترنت لجميع المستندات والصور الخاصة بك، بحيث يمكنك الوصول إليها ومشاركتها واستعادتها إذا احتجت إليها. يمكنك أيضاً تعيينها لنسخ التطبيقات الخاصة بك احتياطياً بشكل تلقائي، بحيث عندما تقوم بالتقاط صورة أو مقطع فيديو، يتم نسخه على اليوم الخدمة السحابية. باستخدام SkyDrive، يمكنك الوصول إلى الصور والمستندات والمزيد على الهاتف أو الجهاز اللوحي أو جهاز الكمبيوتر. وبناءً على التطبيق، يمكنك متابعة العمل على مستند من حيث انتهيت في المرة السابقة. هناك العديد من الأماكن التي يمكن من خلالها الوصول إلى الملفات الخاصة بك على SkyDrive. يمكنك حفظ الصور على SkyDrive في مركز صور أو إدارة مستندات المكتب في مركز Office. **★ تلميح:** ولإدارة ملفاتك بسهولة في وحدة التخزين عبر الإنترنت باستخدام الهاتف، يمكنك تنزيل التطبيق من SkyDrive متجر.

حفظ الصور والملفات الأخرى على SkyDrive

يمكنك تحميل الملفات المحفوظة على الهاتف على SkyDrive للوصول إليها بسهولة من هاتفك أو جهازك اللوحي أو جهاز الكمبيوتر الخاص بك.

يجب أن يكون لديك حساب Microsoft للاتصال بـ SkyDrive.

١. انقر فوق **صور**، ثم استعرض للوصول إلى صورة أو مقطع فيديو.

٢. انقر فوق **...** < **حفظ في SkyDrive**.

٣. قم بكتابة تعليق خاص بالصورة، إذا رغبت في ذلك، ثم انقر فوق **📷** أو **📹**.

★ تلميح: لضبط الهاتف لتحميل الصور أو مقاطع الفيديو تلقائياً إلى SkyDrive، من شاشة البدء، اسحب إلى اليسار، ثم انقر فوق **⚙️ إعدادات**، اسحب إلى **التطبيقات**، ثم انقر فوق **الصور+الكاميرا** < **SkyDrive**.

حفظ مستند Office على SkyDrive
انقر فوق **Office** **📄**، وانتقل إلى الأماكن، ثم انقر فوق **الهاتف**. ثم انقر مع الثبات فوق الملف الذي تريد حفظه، ثم انقر فوق **حفظ في...** < **SkyDrive**.

★ **تلميح:** يمكنك أيضاً حفظ أي مستند في SkyDrive أثناء العمل فيه. انقر فوق **...** < **حفظ باسم...** ثم قم بتحويل **حفظ في** إلى SkyDrive. إذا قمت بتغيير موقع حفظ في، فإنه يغير الموقع الافتراضي لجميع الملفات.

مشاركة الصور والمستندات بين الأجهزة

باستخدام SkyDrive، يمكنك بسهولة الوصول إلى الصور والمستندات والملفات الأخرى التي قمت بتحميلها من أي جهاز آخر لديك.

لتحميل الصور والمستندات والملفات الأخرى المحفوظة على هاتفك أو جهازك اللوحي أو جهاز الكمبيوتر الخاص بك إلى SkyDrive، يجب عليك تسجيل الدخول إلى حساب Microsoft الخاص بك. وللوصول إلى المحتوى الذي تم تحميله من جهاز آخر، يجب عليك تسجيل الدخول إلى حساب Microsoft ذاته الذي استخدمته عند تحميل هذا المحتوى.

ولتحميل محتوى أو تنزيله، فإنك بحاجة إلى اتصال إنترنت. إذا لم يكن لديك خطة بيانات، فستتراكم عليك تكاليف نقل البيانات سريعاً. للحصول على معلومات حول تكاليف نقل البيانات المحتملة، اتصل بموفر خدمة الشبكة.

هناك العديد من الأماكن التي يمكن من خلالها الوصول إلى الملفات الخاصة بك على SkyDrive. ففي هاتفك، يمكنك الاطلاع على الصور ومقاطع الفيديو الخاصة بك في مركز صور أو يمكنك فتح مستندات Office في مركز Office. كما يمكنك أيضاً تنزيل التطبيق SkyDrive من متجر لعرض كافة أنواع الملفات الموجودة على هاتفك وإدارتها.

وفي جهازك اللوحي أو جهاز الكمبيوتر الخاص بك، يمكنك إدارة ملفاتك على الإنترنت على الموقع www.skydrive.com أو يمكنك استخدام التطبيق SkyDrive والوصول مباشرة إلى SkyDrive من سطح المكتب. إذا لم يكن لديك بعد التطبيق SkyDrive، يمكنك تنزيله وتثبيته من www.skydrive.com.

★ **تلميح:** باستخدام التطبيق SkyDrive في جهاز الكمبيوتر الخاص بك، يمكنك بسهولة سحب وإسقاط الملفات التي تريد تحميلها إلى الحافظة SkyDrive في مدير الملفات مثل، Finder أو Windows Explorer، وسيتم تحميل الملفات تلقائياً إلى SkyDrive.

حساب Nokia

إن حساب Nokia الخاص بك هو المفتاح الرئيسي لخدمات Nokia.

باستخدام حساب Nokia، يمكنك، على سبيل المثال:

- قم بالوصول إلى خدمات Nokia باستخدام اسم مستخدم واحد وكلمة مرور واحدة سواء على الكمبيوتر أو الهاتف.
- شراء الموسيقى من Nokia Music (موسيقى Nokia)
- مزانة المفضلة في التطبيق HERE Maps
- تنزيل محتوى من خدمات Nokia
- قم بحفظ تفاصيل حول طراز الهاتف ومعلومات جهة الاتصال. يمكنك أيضاً إضافة تفاصيل بطاقة الدفع إلى حساب Nokia الخاص بك.

قد تختلف الخدمات المتوفرة.

لمعرفة المزيد حول حساب Nokia وخدماتها، انتقل إلى الموقع account.nokia.com.

استعراض تطبيقات SIM

إذا قام مزود الخدمة بتضمين التطبيقات على بطاقة SIM، فإليك كيفية البحث عنها.

في شاشة البدء، اسحب إلى اليسار، ثم انقر فوق  **إعدادات > شبكة الجوال > تطبيقات SIM**.

المتجر

اجعل هاتفك يعبر عن شخصيتك عن طريق المزيد من التطبيقات والألعاب وعناصر أخرى، بعضها مجاني. تصفح متجر البحث عن أحدث محتوى لك ولهاتفك.



يمكنك تنزيل:

- تطبيقات
- الألعاب
- الموسيقى
- مقاطع فيديو
- مواد وسائط منشورة

يمكنك أيضاً:

- الحصول على المحتوى المناسب لذوقك وموقعك
- مشاركة التوصيات مع الأصدقاء

يختلف توفر متجر ومجموعة العناصر المتاحة للتنزيل باختلاف منطقتك.

يلزمك تسجيل الدخول إلى حساب Microsoft الخاص بك من الهاتف لتتمكن من التنزيل من متجر. وعندما يتم تسجيل دخولك، يتم توفير محتوى يتوافق مع هاتفك.

يمكنك البحث عن المحتوى وتنزيله على هاتفك مباشرةً، أو يمكنك تصفح محتوى متجر من جهاز الكمبيوتر وإرسال روابط منه إلى هاتفك في رسالة نصية.

هناك العديد من العناصر المجانية، بينما يجب عليك الدفع مقابل بعض العناصر باستخدام بطاقة الائتمان أو بإضافتها إلى فاتورة الهاتف.

يختلف مدى توافر طرق الدفع باختلاف البلد محل إقامتك ومزود خدمة الشبكة الخاص بك.

قد يؤدي استخدام الخدمات أو تنزيل محتوى إلى نقل كميات كبيرة من البيانات مما قد يؤدي إلى تضمين تكاليف نقل البيانات.

تصفح المتجر أو البحث فيه

تحقق من أحدث التطبيقات والألعاب والعناصر الأخرى الأكثر تنزيلًا الموصى بها لك ولهاتفك. تصفح فئات مختلفة أو ابحث عن عناصر محددة.

انقر فوق  متجر.

عرض الفئات أو استعراضها

انقر فوق إحدى الفئات الموجودة في الصفحة الأمامية أو اسحب إلى اليسار أو اليمين لعرض مزيد من الفئات والعناصر.

انقر فوق أحد العناصر لعرض تفاصيله. عندما تقوم بعرض أحد العناصر، يتم أيضاً عرض العناصر ذات الصلة.

البحث في المتجر

انقر فوق ⑤، اكتب كلمة البحث، ثم انقر فوق ➔.

★ **تلميح:** هل عثرت على شيء ما في متجر تعرف أن أصدقائك مهتمين به؟ يمكنك إرسال رابط إليهم. إذا كان العنصر مجانياً، فانقر فوق مشاركة. إذا كان العنصر مسعراً، فانقر فوق ③ > مشاركة.

تنزيل تطبيق أو لعبة أو أي عنصر آخر

قم بتنزيل التطبيقات والألعاب والأشياء الأخرى المجانية، أو قم بشراء المزيد من المحتويات لهاتفك.

1. انقر فوق ⑤ **متجر**.

2. انقر فوق أحد العناصر لعرض تفاصيله.

3. إذا كان العنصر مسعراً، فانقر فوق شراء، أو انقر فوق تجربة لتجربة العنصر مجاناً لفترة محدودة. إذا كان العنصر مجانياً، فانقر فوق تثبيت.

4. إذا لم تقم بتسجيل الدخول إلى حساب Microsoft الخاص بك، فقم بتسجيل الدخول الآن.

5. اتبع الإرشادات الموضحة على هاتفك.

عندما تكتمل عملية التنزيل، يمكنك فتح العنصر أو عرضه، أو يمكنك متابعة التصفح للحصول على مزيد من المحتويات. ويحدد نوع المحتوى المكان الذي يتم تخزين العنصر به على هاتفك: أي يمكن العثور على الموسيقى ومقاطع الفيديو ومواد الوسائط المنشورة في مركز موسيقى+فيديو، ويمكن العثور على الألعاب في مركز ألعاب، أما التطبيقات، يمكن العثور عليها في قائمة التطبيقات.

للحصول على مزيد من المعلومات، اتصل بناسر العنصر.

★ **تلميح:** استخدم اتصال Wi-Fi لتنزيل الملفات كبيرة الحجم.

عرض التنزيلات الجارية

أثناء تنزيل أحد العناصر، يمكنك متابعة تصفح متجر للبحث عن محتوى آخر وإضافة عناصر ليتم تنزيلها.

1. انقر فوق ⑤ **متجر**.

2. لعرض التنزيلات الجارية، انقر فوق إشعار التنزيل الموجود أسفل شاشة العرض الأساسية.

سيعرض الإشعار عدد العناصر التي يتم تنزيلها. يتم تنزيل عنصر واحد فقط في المرة الواحدة.

★ **تلميح:** إذا كنت بحاجة إلى، على سبيل المثال، إغلاق اتصال الإنترنت مؤقتاً، انقر مع الثبات فوق العناصر قيد التنزيل، ثم انقر فوق إيقاف مؤقت. ولإستئناف التنزيل، انقر فوق استئناف. قم بإيقاف العناصر المعلقة مؤقتاً بشكل فردي. وإذا فشلت عملية تنزيل، يمكنك إعادة تنزيل العنصر.

كتابة مراجعة لتطبيق

هل تريد مشاركة رأيك على أحد التطبيقات مع مستخدمي متجر الآخرين؟ قم بتقييم التطبيق ومراجعتها. يمكنك نشر مراجعة واحدة لكل تطبيق قمت بتنزيله.

1. في شاشة البدء، اسحب إلى اليسار وانقر مع الثبات فوق التطبيق، ثم انقر فوق تقييم ومراجعة.

2. قم بتقييم التطبيق، ثم اكتب المراجعة الخاصة بك.

★ **تلميح:** يمكنك تقييم العناصر الأخرى الخاصة بك ومراجعتها بالطريقة نفسها.

الأشخاص والمراسلة

اتصل بأصدقائك وعائلتك، وقم بمشاركة ملفاتك، مثل الصور، باستخدام هاتفك. كما يمكنك متابعة آخر التحديثات لخدمات الشبكات الاجتماعية الخاصة بك حتى أثناء التنقل.

مكالمات

هل تريد إجراء مكالمات من هاتفك الجديد والتحدث إلى أصدقائك؟ استمر في القراءة وستتعرف على كيفية القيام بذلك.

إجراء مكالمة بجهة اتصال

يصبح إجراء المكالمات بأصدقائك سريعاً وسهلاً عند حفظهم كجهات اتصال على هاتفك.

١. انقر فوق  > .

٢. انقر فوق جهة الاتصال والرقم.

★ **تلميح:** هل صوت صديقك مرتفع جداً أم هادئ؟ اضغط على مفاتيح مستوى الصوت لتغيير مستوى الصوت.

هل تريد السماح للتخزين بسماع المحادثة؟ انقر فوق **سماعة**.

الاتصال برقم هاتف

انقر فوق  > ، واكتب رقم الهاتف، ثم انقر فوق **إجراء مكالمة**.

لكتابة الرمز +، المستخدم في المكالمات الدولية، انقر مع الثبات فوق 0.



نسخ رقم هاتف ولصقه

انقر مع الثبات فوق رقم الهاتف، ثم انقر فوق **نسخ**، وفي مربع النص، انقر فوق .

عرض سجل المكالمات

انقر فوق .

لإزالة سجل مكالمة، انقر مع الثبات فوق سجل المكالمة، ثم انقر فوق **حذف العنصر**. لإزالة كافة سجلات المكالمات، انقر فوق **حذف الكل**.

للبحث عن سجل مكالمة، انقر فوق  > ، وأدخل اسم جهة الاتصال أو رقم الهاتف الخاص بها.

استخدام صوتك لإجراء مكالمة

يمكنك استخدام صوتك لإجراء مكالمة بجهة اتصال.

١. اضغط مع الاستمرار على .

٢. انطق Call ثم اسم جهة الاتصال.

لإلغاء ذلك، اضغط على .

★ **تلميح:** يمكنك استخدام صوتك أيضاً لإجراء مكالمة من خلال سماعة الرأس التي تعمل بتقنية Bluetooth.

قد لا تتوفر هذه الميزة بجميع اللغات.

كتم صوت المكالمات الواردة

إذا أصدر الهاتف رنيناً في وقت لا تريد أن يزعجك فيه أحد، يمكنك كتم صوت الهاتف.

إذا كنت تريد التمكن من كتم صوت هاتفك بتوجيهه لأسفل، يجب تشغيل ميزة أقلب لكتم الصوت. انقر فوق  إعدادات > صوت، واسحب يساراً عند الحاجة، ثم قم بتبديل أقلب لكتم الصوت إلى تشغيل .

عندما يتصل بك شخص ما، اضغط على مفتاح مستوى الصوت أو قم بتوجيه الهاتف إلى أسفل.

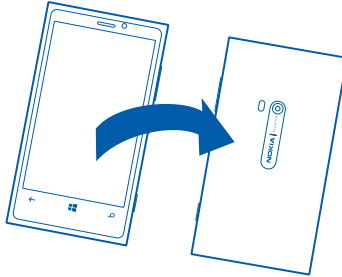

★ **تلميح:** هل تريد كتم صوت الهاتف بسرعة؟ اضغط على مفتاح القفل.

الاتصال بأخر رقم تم الاتصال به

هل لا يزال لديك بعض الكلمات لتخبر بها أصدقائك؟ اتصل بهم مرة أخرى. في شاشة عرض سجل المكالمات، يمكنك الاطلاع على معلومات حول المكالمات التي أجريتها أو استلمتها.

١. في شاشة البدء، انقر فوق .

٢. انقر فوق الرمز  المقابل للاسم أو لرقم الهاتف.

إجراء مكالمة جماعية

يدعم هاتفك المكالمات الجماعية بين اثنين أو أكثر من الأشخاص. قد يختلف الحد الأقصى لعدد المشاركين باختلاف موفر خدمة الشبكة.

١. اتصل بالشخص الأول.

٢. لإجراء مكالمة بشخص آخر، اضغط على .

٣. عند الرد على المكالمة الجديدة، انقر فوق .

إضافة شخص آخر إلى المكالمة
انقر فوق ٢، واتصل بشخص آخر، ثم انقر فوق ١.

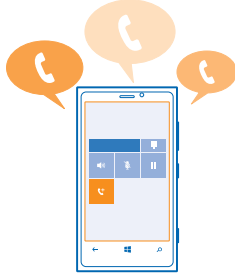

إجراء محادثة خاصة مع شخص ما
انقر فوق الرمز ٣ واسم الشخص أو رقم الهاتف. ستوضع المكالمة الجماعية قيد الانتظار في هاتفك. بينما يستمر الأشخاص الآخرون في المكالمة الجماعية. للرجوع إلى المكالمة الجماعية، انقر فوق ١.

تحويل المكالمات إلى هاتف آخر

هل يتعدّر عليك أحياناً الرد على الهاتف، ولكن لا تريد أيضاً أن تفوتك أية مكالمات واردة؟ يمكنك تحويل المكالمات إلى رقم هاتف آخر.

قد يلزمك الاتصال بمزود خدمة الشبكة الخاص بك للحصول على هذه الخدمة.

١. انقر فوق ٢ < ... < الإعدادات، أو انقر فوق ٣ إعدادات < شبكة+، وفقاً لإصدار البرامج الخاص بك.
٢. قم بتبديل **تحويل المكالمات إلى تشغيل**.
٣. قم بإدخال رقم الهاتف في المربع **إعادة تحويل المكالمات إلى**، ثم انقر فوق **حفظ**.

★ **تلميح:** للتحقق مما إذا كانت ميزة تحويل المكالمات قيد الاستخدام، ويشار إليها بالرمز ٢، انقر أعلى الشاشة.

تحويل المكالمات إلى البريد الصوتي

بالإضافة إلى إمكانية تحويل المكالمات إلى رقم هاتف آخر، يمكنك أيضاً تحويل هذه المكالمات إلى البريد الصوتي الخاص بك والاستماع إليها فيما بعد.

قد يلزمك الاتصال بمزود الخدمة الخاص بك للحصول على هذه الخدمة.

١. انقر فوق ٢ < ... < الإعدادات، أو انقر فوق ٣ إعدادات < شبكة+، وفقاً لإصدار البرامج الخاص بك.
٢. عند الاستخدام لأول مرة، اكتب رقم البريد الصوتي الافتراضي الخاص بك في مربع **رقم البريد الصوتي**. اتصل بمزود الخدمة الخاص بك للحصول على رقم البريد الصوتي الافتراضي.
٣. عند الضرورة، قم بتبديل **استخدام رقم البريد الصوتي الافتراضي إلى تشغيل**.
٤. قم بتبديل **تحويل المكالمات إلى تشغيل**، ثم اكتب رقم البريد الصوتي الخاص بك في مربع **إعادة تحويل المكالمات إلى**.

تعديل رقم البريد الصوتي
انقر فوق  > ... > الإعدادات، وقم بتعديل استخدام رقم البريد الصوتي الافتراضي إلى إيقاف التشغيل . ثم قم بتعديل رقم البريد الصوتي. استخدم رقم البريد الصوتي ذاته الموجود في مربع إعادة تحويل المكالمات إلى.

استخدام Skype لإجراء المكالمات أو إرسال الرسائل
يمكنك استخدام هاتفك لإجراء مكالمات Skype إلى Skype أو إرسال رسائل فورية Skype إلى Skype. مع أسعار Skype العالمية، يمكنك أيضاً الاتصال بالهواتف الأرضية أو بالهواتف المحمولة الأخرى. كما يمكنك الدفع باستخدام بطاقة الائتمان أثناء التنقل أو الاشتراك الشهري للحصول على أفضل الأسعار.
استخدم شفرة الاستجابة السريعة لتنزيل أحدث إصدار من Skype على هاتفك. اضغط على ، ثم انقر فوق . قم بتوجيه الكاميرا إلى الرمز، ثم انقر فوق الرابط.



للحصول على مزيد من المعلومات، راجع المستندات الخاصة بالمستخدم على موقع الدعم الخاص بـ Skype لنظام التشغيل Windows Phone على الموقع https://support.skype.com/en/category/SKYPE_FOR_WINDOWS_PHONE.
للحصول على مزيد من المعلومات حول المكالمات والرسائل الفورية Skype إلى Skype، شاهد مقطع الفيديو على الموقع www.youtube.com/watch?v=AF2HRYdPnAM (باللغة الإنجليزية فقط).

الرد على مكالمة من خلال رسالة نصية
هل لا يمكنك الرد على مكالمة صوتياً؟ يمكنك الرد على المتصل من خلال رسالة نصية.
١. عندما يتصل بك شخص ما، انقر فوق رد نصي.
٢. انقر فوق كتابة رسالة...، ثم اكتب رسالتك.
يمكنك الرد من خلال رسالة نصية فقط على المكالمات الواردة من جهات الاتصال المحفوظة على الهاتف.

تشغيل إعداد الرد النصي أو إيقاف تشغيله
انقر فوق  > ... > الإعدادات، ثم قم بتعديل الرد النصي إلى الوضع تشغيل  أو إيقاف التشغيل .

تعديل رسالة نصية مكتوبة مسبقاً
في شاشة البدء، انقر فوق  > ... > الإعدادات > تعديل الردود، ثم قم بتعديل الرد الذي تريده.

الاتصال بصندوق البريد الصوتي
إذا قمت بإعادة توجيه مكالمات واردة إلى صندوق البريد الصوتي، فيمكنك الاتصال بها والاستماع إلى الرسائل التي قام أصحابك بتسجيلها.

١. في شاشة البدء، انقر فوق  > ...
٢. اكتب كلمة مرور البريد الصوتي، إذا طُلب منك ذلك.
٣. يمكنك الاستماع إلى رسائل البريد الصوتي أو الرد عليها أو حذفها أو تسجيل رسالة ترحيب.

لمعرفة مدى توفر خدمة صندوق البريد الصوتي، وللحصول على معلومات حول إعداد الوقت قبل إعادة توجيه المكالمات، اتصل بموفر خدمة الشبكة الخاص بك.

جهات الاتصال

يمكنك حفظ أرقام هواتف أصدقائك وعناوينهم ومعلومات جهة الاتصال الأخرى وتنظيمها في مركز أشخاص. يمكنك أيضاً أن تتصل بأصدقائك من خلال خدمات المجتمعات.

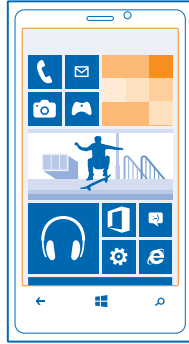



إضافة جهات اتصال أو حذفها

اصطبب أصدقائك معك. قم بحفظ أرقام الهواتف الخاصة بهم والعناوين ومعلومات أخرى في مركز أشخاص.

إضافة اسم

انقر فوق  أشخاص، ثم قم بالسحب إلى الكل.

1. انقر فوق .
2. إذا قمت بتسجيل الدخول إلى عدة حسابات، فانقر فوق الحساب الذي تم ربطه بجهة الاتصال.
3. انقر فوق تفاصيل الاسم، وقم بملء الحقول، ثم انقر فوق .
4. عندما تقوم بإضافة التفاصيل، انقر فوق .

★ **تلميح:** يتم نسخ الأسماء الخاصة بك احتياطياً بشكل تلقائي إلى حساب Microsoft.

تحرير اسم

انقر فوق جهة الاتصال، ثم فوق , ثم قم بتعديل تفاصيل مثل، نغمة رنين أو عنوان موقع ويب أو قم بإضافتها.

حذف اسم

انقر فوق جهة الاتصال، ثم  > حذف.

يتم حذف جهة الاتصال من كل من الهاتف وخدمة الشبكات الاجتماعية التي تم تخزينها عليها، باستثناء بعض الشبكات الاجتماعية مثل Facebook Twitterg LinkedIn.

تصفية قائمة جهات الاتصال
إذا كنت لا تريد عرض جهات الاتصال الواردة من خدمات الشبكات الاجتماعية في قائمة جهات الاتصال الخاصة بك، يمكنك تصفيتها. في قائمة جهات الاتصال، انقر فوق **•••** > **الإعدادات** > **تصفية قائمة جهات الاتصال** والحسابات التي تريد عرضها أو إخفائها.

حفظ رقم من مكالمة مستلمة

هل استلمت مكالمة من شخص ما لم يتم حفظ رقم هاتفه بعد في مركز أشخاص؟ يمكنك حفظ الرقم بسهولة في أحد قوائم جهات الاتصال الجديدة أو الحالية.

1. انقر فوق .
2. من قائمة سجل المكالمات، انقر فوق رقم الهاتف، ثم فوق .
3. انقر فوق ، وقم بتحرير رقم الهاتف ونوع رقم الهاتف، ثم انقر فوق .
4. قم بتحرير تفاصيل جهة الاتصال الأخرى، بما في ذلك الاسم، ثم انقر فوق .

حفظ رقم من الرسائل المستلمة

هل استلمت رسالة من شخص ما لم يتم حفظ رقم هاتفه بعد في مركز أشخاص؟ يمكنك حفظ الرقم بسهولة في أحد قوائم جهات الاتصال الجديدة أو الحالية.

1. انقر فوق  **مراسلة**.
2. في قائمة المحادثات، انقر فوق إحدى المحادثات.
3. في أعلى شاشة المحادثة، انقر فوق رقم الهاتف، ثم فوق .
4. انقر فوق ، وقم بتحرير رقم الهاتف ونوع رقم الهاتف، ثم انقر فوق .
5. قم بتحرير تفاصيل جهة الاتصال الأخرى، بما في ذلك الاسم، ثم انقر فوق .

البحث عن جهة اتصال

هل تريد الاتصال بأصدقائك بسرعة؟ بدلاً من التقليل خلال جهات الاتصال بالكامل، يمكنك البحث عن حرف أو رمز أو الانتقال إليه بسرعة في قائمة جهات الاتصال. ويمكنك أيضاً استخدام أمر صوتي لإجراء مكالمة بإحدى جهات الاتصال أو إرسال رسالة نصية إليها.

1. انقر فوق  **أشخاص**، ثم قم بالسحب إلى **الكل**.
 2. انقر فوق ، ثم ابدأ في كتابة الاسم. وسيتم ترشيح القائمة كلما كتبت.
- ★ **تلميح:** قم بإضافة أكثر جهات الاتصال ومجموعات جهات الاتصال أهمية على شاشة البدء. انقر مع الثبات فوق إحدى جهات الاتصال، ثم انقر فوق **إضافة إلى شاشة البدء**.

الانتقال بسرعة إلى حرف أو رمز في قائمة جهات الاتصال
انقر فوق أي حرف في قائمة جهات الاتصال على اليسار، وفي القائمة التالية، انقر فوق الحرف الأول للاسم الذي تريده. وبذلك تنتقل بسرعة وبشكل مباشر إلى الحرف في قائمة جهات الاتصال.

استخدام أمر صوتي
في أي شاشة عرض، اضغط مع الاستمرار فوق  وانطق **Call** أو **Text**، ثم انطق اسم جهة الاتصال. مع العلم أنه لا يتم دعم جميع اللغات.

ربط جهات الاتصال

هل لديك إدخال منفصلة لجهة الاتصال ذاتها من خدمات الشبكات الاجتماعية أو حسابات البريد المختلفة؟ يمكنك ربط جهات اتصال متعددة حتى تكون المعلومات الخاصة بها في بطاقة جهة اتصال واحدة.

انقر فوق  **أشخاص**، ثم قم بالسحب إلى **الكل**.

1. انقر فوق جهة الاتصال الرئيسية التي تريد الربط بها، ثم انقر فوق .

٢. انقر فوق **اختيار جهة اتصال**، ثم انقر فوق جهة الاتصال المطلوب ربطها.

إلغاء ربط جهة اتصال

أنقر فوق جهة الاتصال الرئيسية وفوق ، ثم انقر فوق جهة الاتصال المطلوب إلغاء ربطها وفوق **إلغاء الرابط**.

نسخ جهات اتصال من بطاقة SIM

إذا كان لديك جهات اتصال محفوظة على بطاقة SIM الخاصة بك، يمكنك نسخها إلى هاتفك. تأكد من تركيب بطاقة SIM.

١. انقر فوق  **أشخاص**.

٢. ضمن الكل، انقر فوق **البيانات > استيراد جهات اتصال من بطاقة SIM**.

٣. لاستيراد جميع جهات الاتصال الخاصة بك، انقر فوق **استيراد**.

★ **تلميح:** لاختيار جهات اتصال فردية، انقر فوق **مسح**، ثم استخدم مربعات الاختيار.

مشاركة الخطط الخاصة بك مع العائلة والأصدقاء

هل تريد الاجتماع مع أشخاص، ولكن تجد صعوبة لتحديد تاريخ ووقت مناسبين للجميع؟ يمكنك دعوة أشخاص آخرين للردشة ومشاركة التقويم أو الصور أو الملاحظات على أفراد.

تعمل هذه الميزة بأفضل صورة على نظام Windows Phone 8، ومع ذلك يمكن للهواتف التي تعمل بنظام Windows Phone 7 الانضمام للغرف وإعداد التقويمات المشتركة. لاستخدام هذه الميزة، تحتاج إلى تسجيل الدخول إلى حساب Microsoft.

١. لإنشاء غرفة للمشاركة، انقر فوق **أشخاص**، ثم اسحب إلى **معاً**.

٢. انقر فوق  **< الغرفة**.

٣. اكتب اسماً للغرفة، ثم انقر فوق .

٤. للتبديل بين مجموعة دردشة أو تقويم أو ملاحظة أو اليوم صور اسحب إلى اليسار أو اليمين.

٥. لدعوة شخص ما للانضمام إلى الغرفة، انقر فوق  **<** ثم انقر فوق **جهة اتصال**.

★ **تلميح:** إذا لم تستخدم الغرف حتى الآن، فإن هاتفك يحتوي على ركن العائلة جاهزاً من أجلك. في مركز أشخاص، اسحب إلى **معاً**، ثم انقر فوق **ركن العائلة**. لدعوة شخص ما للانضمام إلى الغرفة للمرة الأولى، انقر فوق **دعوة شخص**.

إنشاء مجموعة جهات اتصال أو تحريرها أو حذفها

يمكنك إنشاء مجموعات جهات اتصال وإرسال رسالة إلى عدة أشخاص في الوقت ذاته. فعلى سبيل المثال، يمكنك إضافة أعضاء العائلة إلى المجموعة ذاتها والوصول إليهم بشكل سريع من خلال الرسالة ذاتها.

انقر فوق  **أشخاص**، ثم قم بالسحب إلى **معاً**.

١. انقر فوق  **< مجموعة**.

٢. اكتب اسماً للمجموعة، ثم انقر فوق .

٣. انقر فوق  ثم فوق إحدى جهات الاتصال. لإضافة جهة اتصال أخرى، انقر فوق  مرة أخرى.

٤. انقر فوق .

إضافة جهة اتصال جديدة إلى مجموعة

انقر فوق المجموعة، ثم انقر فوق  **<**  و**جهة اتصال**.

إزالة جهة اتصال من مجموعة

انقر فوق المجموعة، ثم فوق . انقر فوق جهة الاتصال المطلوب إزالتها، ثم فوق **إزالة من المجموعة**.

إعادة تسمية مجموعة
انقر فوق المجموعة وفوق ... > إعادة التسمية ثم اكتب الاسم الجديد.

حذف مجموعة جهات اتصال
انقر فوق المجموعة، ثم فوق ... > حذف.

مشاركة جهة اتصال

من السهل أن تقوم بمشاركة إحدى جهات الاتصال مع أصدقائك باستخدام اللمس+الإرسال. انقر فقط فوق الهواتف الخاصة بهم، وستكون قد انتهيت من القيام بذلك.

١. للتأكد من تشغيل اللمس+الإرسال، اسحب إلى اليسار في شاشة البدء، وانقر فوق إعدادات > اللمس+الإرسال، ثم قم بتحويل المشاركة عبر NFC إلى تشغيل.

٢. في شاشة البدء، انقر فوق أشخاص، ثم اسحب إلى الكل.

٣. انقر فوق جهة اتصال، ثم فوق ... > مشاركة جهة اتصال > اللمس+الإرسال.

٤. قم بملامسة هاتف صديقك باستخدام هاتفك. يجب أن يدعم الهاتف الآخر NFC. للحصول على مزيد من المعلومات، راجع دليل المستخدم الخاص بالهاتف الآخر.

قد لا تتوافق هذه الميزة مع جميع الهواتف التي تدعم NFC.

الشبكات الاجتماعية

هل تريد أن تبقى على اتصال بأصدقائك؟ يمكنك إعداد خدمات الشبكات الاجتماعية على هاتفك.

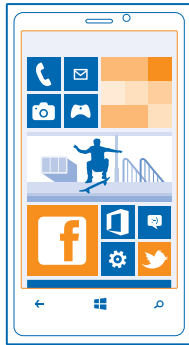

حيث تجعلك خدمات الشبكات الاجتماعية متصلةً على هاتفك.

إعداد حساب

إعداد حسابات خدمة الشبكة الاجتماعية.

١. في شاشة البدء، اسحب إلى اليسار، ثم انقر فوق إعدادات > البريد الإلكتروني+الحسابات.
٢. انقر فوق إضافة حساب واسم الخدمة، مثل Facebook، ثم اتبع الإرشادات المعروضة.

★ **تلميح:** عند تسجيل الدخول إلى حساب، يتم استيراد جهات الاتصال الموجودة على هذا الحساب تلقائياً. لاختيار الحسابات التي يتم عرضها في قائمة الأسماء، انقر فوق **...** > **الإعدادات** > **تصفية قائمة جهات الاتصال**.

مشاهدة تحديثات حالة الأصدقاء

بعد إعداد خدمات الشبكة الاجتماعية على الهاتف، يمكنك اتباع تحديثات حالة الأصدقاء في مركز أشخاص. انقر فوق **أشخاص**، ثم قم بالسحب إلى ما الجديد.

نشر الحالة الخاصة بك

إذا شعرت بالتواصل مع أصدقائك، فاسمح لهم بمعرفة ما يدور في عقلك. انشر تحديث الحالة على خدمات الشبكة الاجتماعية التي تقوم باستخدامها.

1. انقر فوق **أشخاص**، ثم قم بالسحب إلى **الكل**.
2. انقر فوق بطاقة جهة الاتصال الخاصة بك ثم انقر فوق **نشر تحديث**.
3. اكتب رسالتك.
4. من مربع نشر على، انقر فوق مربع الاختيار التالي الخاص بكل حساب يتم النشر إليه، ثم انقر فوق **✓**.
5. انقر فوق **📤**.

❗ **هام:** قبل مشاركة موقعك، قم دائماً بالتحري بدقة مع من تقوم بالمشاركة. تأكد من ضبط الخصوصية الخاص بخدمة الشبكة الاجتماعية التي تستخدمها حيث قد تشارك موقعك مع مجموعة كبيرة من الأشخاص.

الكتابة على حوائط الأصدقاء

يمكنك التواصل مع أصدقائك من خلال الكتابة على حوائط Facebook الخاصة بهم.

1. انقر فوق **أشخاص**، ثم قم بالسحب إلى **الكل**.
2. انقر فوق ملف التعريف الخاص بالصديق على Facebook، ثم فوق **اكتب على الحائط**.
3. اكتب رسالتك، ثم انقر فوق **📤**.

التعليق على تحديث حالة صديق

على Facebook، يمكنك الاتصال بأصدقائك عن طريق التعليق على تحديثات الحالة الخاصة بهم.

1. انقر فوق **أشخاص**، ثم قم بالسحب إلى ما الجديد.
2. من الموضوع المنشور، انقر فوق **📝**.
3. اكتب تعليقك، ثم انقر فوق **📤**.

تغيير صورة ملف التعريف

عند إعداد حساب Facebook أو Microsoft الخاص بك على الهاتف، تصبح صورة ملف التعريف الخاصة بك في إحدى خدمات الشبكة الاجتماعية هي صورة بطاقة جهة الاتصال الخاصة بك على الهاتف. إذا قمت بتغيير صورتك على الهاتف، فيمكنك تحديث ملفات التعريف لحسابي Microsoft و Facebook في نفس الوقت.

1. انقر فوق **أشخاص**، ثم قم بالسحب إلى **الكل**.
2. في أعلى قائمة جهات الاتصال الخاصة بك، انقر فوق بطاقة جهة الاتصال الخاصة بك وصورتك.
3. انقر فوق الصورة مرة أخرى، ثم انقر فوق صورة جديدة في مركز صور.
4. اسحب الصورة في جميع الاتجاهات لضبط القصص، ثم انقر فوق **✓**.
5. لتعيين مكان لتحديث صورتك، انقر فوق **نشر على**، وانقر فوق مربعات الاختيار أو امسحها، ثم انقر فوق **✓**.
6. انقر فوق **📤**.

مشاركة الصور في خدمات الشبكات الاجتماعية

بعد التقاط إحدى الصور، قم بتحميلها إلى الويب حتى يتمكن أصدقاؤك من الاطلاع على أخبارك. يمكنك أيضاً إعداد هاتفك لتحميل الصور تلقائياً إلى خدمات الشبكات الاجتماعية.

٢. انقر فوق **صور**.

٣. تصفح البومات الصور للبحث عن الصورة التي تريد مشاركتها.

٣. انقر مع الأثبات فوق الصورة، ثم انقر فوق **مشاركة**....

٤. انقر فوق خدمة الشبكة الاجتماعية التي تريد تحميل الصورة إليها.

٥. قم بإضافة تعليق، إذا رغبت في ذلك، ثم انقر فوق **مشاركة**.

الرسائل

ابق على اتصال مع أصدقاؤك، وقم بإرسال رسائل نصية أو رسائل وسائط متعددة لهم أو قم ببدء الدردشة.

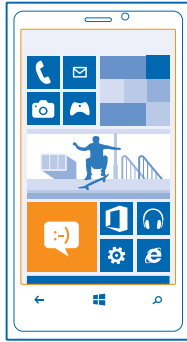

يمكنك فتح الرسائل مباشرةً من شاشة البدء. انقر فوق **مراسلة**.

يمكنك إرسال أنواع مختلفة من الرسائل واستلامها:

- الرسائل النصية
- رسائل الوسائط المتعددة التي تحتوي على مرفقات، مثل الصور
- رسائل الدردشة

يتم تنظيم الرسائل والدردشة بينك وبين جهة اتصال محددة في المحادثات.

عندما تريد أن تبقى على اتصال مع جهة اتصال، يمكن أن يقوم هاتفك بمساعدتك لاختيار الطريقة الأفضل. إذا قامت جهة الاتصال بتسجيل الدخول إلى خدمة الدردشة، يمكنك بدء الدردشة. أو يمكنك إرسال رسالة نصية بدلاً من ذلك.

إذا قمت بإنشاء مجموعات جهات اتصال تحتوي، على سبيل المثال، على العائلة أو الزملاء، فيمكنك إرسال رسالة إلى إحدى المجموعات.

من إعدادات الرسائل، يمكنك إعداد الهاتف الخاص بك للقيام بنسخ الرسائل الخاصة بك احتياطياً على SkyDrive. إذا قمت بالتغيير إلى جهاز Windows Phone جديد، يمكنك الحصول على الرسائل الخاصة بك على هاتفك الجديد أثناء الإعداد.

يمكنك إرسال رسائل نصية أطول من حد الحروف المجدد للرسالة الواحدة. يتم إرسال الرسائل الأطول على رسالتين أو أكثر. قد يقوم مزود الخدمة بتحديد التكلفة وفقاً لذلك. تشغل الحروف التي تحتوي على علامات الإعراب أو العلامات الأخرى أو بعض خيارات اللغات مساحة أكبر، مما يحد من عدد الأحرف التي يمكن إرسالها في رسالة واحدة.

قد يؤدي استخدام الخدمات أو تنزيل محتوى إلى نقل كميات كبيرة من البيانات مما قد يؤدي إلى تضمين تكاليف نقل البيانات.

إرسال رسالة

باستخدام الرسائل النصية ورسائل الوسائط المتعددة، يمكنك الاتصال سريعاً بأصدقائك وأفراد عائلتك.

إذا بدأت في كتابة رسالة، وقمت بالانتقال إلى تطبيق آخر قبل إرسالها، يمكنك الاستمرار في رسالتك عند عودتك إلى مراسلة. انقر فوق **•••** > **مسودات**. يتم حذف مسودة الرسالة عند إرسالها.

٢. انقر فوق  **مراسلة**.

٣. انقر فوق .

٣. لإضافة مستلم من قائمة جهات الاتصال الخاصة بك، انقر فوق  أو ابدأ في كتابة الاسم. يمكنك أيضاً كتابة رقم الهاتف.

★ **تلميح:** لإضافة العديد من المستلمين، انقر فوق  > . وانقر فوق المستلمين الذين تريدهم، ثم انقر فوق .

٤. انقر فوق مربع الرسالة، ثم اكتب رسالتك.

★ **تلميح:** لإضافة وجه باسم إلى الرسالة، انقر فوق .

٥. لإضافة مرفق إلى الرسالة، انقر فوق  ثم اختر الملف.

★ **تلميح:** يمكنك أيضاً التقاط صورة جديدة أثناء كتابة رسالتك. انقر فوق **صورة** > , والتقط صورة، ثم انقر فوق **قبول**.

إذا كان العنصر الذي تقوم بإدراجه في رسالة الوسائط المتعددة كبيراً جداً بالنسبة للشبكة، فقد يقوم الجهاز تلقائياً بتقليل حجمه.

٦. لإرسال الرسالة، انقر فوق .

يمكن فقط للأجهزة المتوافقة استلام رسائل الوسائط المتعددة وعرضها. وقد تبدو الرسائل مختلفة في الأجهزة المختلفة.

قراءة رسالة

يمكنك الاطلاع على رسالة على شاشة البدء عند استلامها.

يمكنك عرض الرسائل المتبادلة بينك وبين إحدى جهات الاتصال في محادثة واحدة. يمكن أن تحتوي المحادثة على الرسائل النصية ورسائل الوسائط المتعددة والدرشة.

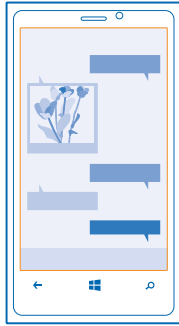

١. انقر فوق **مراسلة**.
٢. لقراءة الرسالة، انقر فوق المحادثة.

حفظ مرفق
انقر فوق أحد المرفقات، مثل صورة، ثم انقر فوق ... < **حفظ في الهاتف**.

حذف محادثة
في المحادثات، انقر فوق ⌵، وفوق المحادثة التي تريد حذفها، ثم ⌵.

حذف كل الرسائل الموجودة في الهاتف
انقر فوق ⌵ < ... < **تحديد الكل**، ثم انقر فوق ⌵.

الرد على رسالة

لا تدع أصدقائك ينتظرون - يمكنك الرد على رسائلهم مباشرةً.

١. انقر فوق **مراسلة**.
٢. في المحادثات، انقر فوق المحادثات التي تحتوي على الرسالة.
٣. انقر فوق مربع الرسالة، ثم اكتب رسالتك.

★ **تلميح:** إذا كان لديك أكثر من رقم هاتف لجهة الاتصال المخزنة على هاتفك، يمكنك أيضاً إرسال الرد إلى رقم مختلف. انقر فوق ⑤ لاختيار رقم هاتف آخر.

٤. انقر فوق ⌵.

إعادة توجيه الرسالة

أنقر مع الثبات فوق الرسالة، ثم انقر فوق **إعادة توجيه**.

قبل إعادة توجيه الرسالة، يمكنك تعديل ما قمت بكتابته أو إضافة مرفقات إليها أو حذفها.

إرسال رسالة إلى مجموعة

هل تريد إرسال رسالة إلى مجموعة من الأشخاص؟ قم بإنشاء مجموعة في مركز أشخاص، وسيمكنك التواصل معهم جميعاً برسالة أو بريد واحد.

١. انقر فوق **أشخاص**.
٢. انقر فوق **إرسال رسالة نصية** أو **إرسال بريد إلكتروني** ثم اكتب الرسالة وقم بإرسالها.

إرسال الموقع في رسالة

هل طلبت من أصدقائك الحضور ومقابلتك، ولكنهم لا يعرفوا المكان؟ قم بإرسال الموقع الخاص بك إليهم على الخريطة.

قد لا تتوفر هذه الميزة في كافة المناطق.

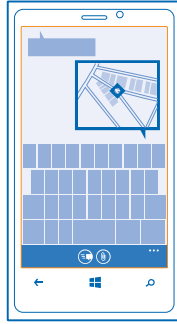

قد يطلب منك الهاتف استخدام الموقع. أنت بحاجة إلى السماح له لاستخدام هذه الميزة.

٢. عند كتابة رسالة نصية، انقر فوق  < موقعي.

مع العلم أن إرسال الرسالة مصحوبة بمرفق قد يكون أكثر تكلفة من الرسالة النصية العادية. لمزيد من المعلومات، اتصل بموفر الخدمة.

٣. انقر فوق .

استلم أصدقاؤك رسالة تحتوي على صورة للمكان الذي تتواجد به على الخريطة.

إرسال رسالة صوتية

هل تريد الاحتفال بعيد ميلاد صديقك بأغنية؟ قم بإرسال الأغنية كرسالة صوتية.

١. عند كتابة رسالة، انقر فوق  < ملاحظة صوتية.

٢. سجل الرسالة، ثم انقر فوق **تم**.

٣. انقر فوق .

استخدام الصوت لكتابة رسالة

هل أنت مشغول جداً عن كتابة رسالة؟ اكتب رسالة نصية وأرسلها باستخدام صوتك.

لا تتوفر هذه الميزة بجميع اللغات. للحصول على معلومات حول اللغات المدعومة، انتقل إلى الموقع www.windowsphone.com.

لاستخدام هذه الميزة، يجب أن تكون متصلاً بالإنترنت.

١. اضغط مع الاستمرار على .

٢. انطق Text، ثم انطق اسم جهة الاتصال.

٣. انطق الرسالة، ثم اتبع التعليمات التي تسمعها.

الدردشة مع الأصدقاء

هل تريد الدردشة مع أصدقائك عبر الإنترنت؟ إذا كنت خارج المنزل، يمكنك إرسال رسائل فورية من الهاتف، بغض النظر عن مكان تواجدك.

أنت بحاجة إلى حساب Microsoft للدردشة. عند توصيل حساب Facebook الخاص بك بحساب Microsoft، يمكنك استخدام دردشة Facebook في مراسلة. للحصول على مزيد من المعلومات، راجع الموقع www.windowsphone.com.

قبل بدء الدردشة، قم بإعداد خدمة الدردشة. انقر فوق **مراسلة** واسحب إلى **متصل**، ثم اتبع الإرشادات الواردة على الهاتف.

قم بتسجيل الدخول إلى خدمة الدردشة، إذا لم تقم بالتسجيل بالفعل.

١. انقر فوق **مراسلة**.

٢. انقر فوق **+**.

٣. لإضافة مستلم من قائمة جهات الاتصال الخاصة بك، انقر فوق **+**. انقر فوق حساب الدردشة الخاص بصديقك لبدء الدردشة.

٤. انقر فوق مربع الرسالة، واكتب رسالتك، ثم انقر فوق **إرسال**.

البريد

يمكنك استخدام هاتفك لقراءة رسالة البريد والرد عليها أثناء التنقل.



في شاشة البدء، انقر فوق **إرسال**.

لإرسال رسالة بريد واستقبالها، يجب أن تكون متصلاً بالإنترنت.

إضافة صندوق بريد

هل تستخدم عناوين بريد مختلفة للاستخدام في العمل وفي وقت الفراغ؟ يمكنك إضافة صناديق بريد متعددة إلى هاتفك.

لإعداد البريد في هاتفك، يجب أن تكون متصلاً بالإنترنت.

إذا لم تقم بتسجيل الدخول إلى حساب Microsoft الخاص بك أثناء بدء التشغيل لأول مرة، يمكنك تسجيل الدخول الآن. وعند إضافة حساب Microsoft إلى هاتفك، تتم إضافة حساب بريد تلقائياً.

٢. في شاشة البدء، انقر فوق .

٣. انقر فوق أحد الحسابات، ثم قم بكتابة اسم المستخدم وكلمة المرور.

★ **تلميح:** قم بإضافة بريد العمل وجهات الاتصال والتقويم إلى الهاتف باستخدام إعداد متقدم. اكتب اسم المستخدم وكلمة المرور الخاصين بك، ثم انقر فوق **Exchange ActiveSync**، واكتب التفاصيل المطلوبة.

٣. انقر فوق **تسجيل الدخول**.

★ **تلميح:** يمكنك أيضاً مزامنة العناصر الأخرى خلاف رسائل البريد - مثل جهات الاتصال والتقويم - مع هاتفك، وذلك وفقاً لحساب البريد الخاص بك.

إذا لم يتمكن هاتفك من العثور على ضبط البريد الخاص بك، فقد يعثر عليهم إعداد متقدم. من أجل ذلك، يلزمك معرفة نوع حساب البريد الخاصة بك وعناوين خوادم البريد الوارد والصادر. ويمكنك الحصول على هذه المعلومات من موفر خدمة البريد الخاص بك.

ولكتشاف المزيد حول إعداد حسابات البريد المختلفة، راجع القسم **How-to (المساعدة)** على الموقع www.windowsphone.com.

إضافة صندوق بريد لاحقاً

من صندوق البريد، انقر فوق ... < **إضافة حساب بريد إلكتروني**، ثم فوق أحد الحسابات وقم بتسجيل الدخول.

حذف صندوق بريد

اسحب إلى اليسار، ثم انقر فوق  **إعدادات < البريد الإلكتروني+الحسابات**. انقر مع الثبات فوق صندوق البريد، ثم انقر فوق **حذف**.

Exchange ActiveSync

هل ترغب في الوصول إلى بريد العمل وجهات الاتصال والتقويم بشكل سريع، سواء كنت جالساً تستخدم جهاز الكمبيوتر أم متقلداً تستخدم الهاتف؟ يمكنك مزامنة المحتوى الهام بين هاتفك وخادم Microsoft Exchange.

يمكن إعداد Exchange ActiveSync فقط إذا كانت شركتك تمتلك خادم Microsoft Exchange. بالإضافة إلى ذلك، يجب أن يقوم مسئول تكنولوجيا المعلومات الخاص بشركتك بتنشيط Microsoft Exchange ActiveSync لحسابك.

قبل بدء الإعداد، تأكد من أن لديك ما يلي:

- عنوان بريد الشركة
- اسم خادم Exchange الخاص بك (اتصل بقسم تكنولوجيا المعلومات الخاص بشركتك)
- اسم نطاق الشبكة الخاصة بك (اتصل بقسم تكنولوجيا المعلومات الخاص بشركتك)
- كلمة مرور شبكة المكتب الخاصة بك

وفقاً لتهيئة خادم Exchange، قد تحتاج إلى كتابة معلومات إضافية أثناء الإعداد. وإذا لم تتوفر لديك المعلومات الصحيحة، فاتصل بقسم تكنولوجيا المعلومات الخاص بشركتك.

أثناء الإعداد، يمكنك تحديد عدد المرات التي تريد أن يتم فيها مزامنة محتوى الهاتف مع الخادم. حيث إنه تتم مزامنة المحتوى الذي تم تحديده فقط عند إعداد الحساب. لمزامنة محتوى إضافي، قم بتغيير إعدادات حساب Exchange ActiveSync.

عند استخدام Exchange ActiveSync، قد يكون استخدام رمز القفل ضرورياً.

يقتصر استخدام Exchange ActiveSync على إجراء تزامن عبر الأثير لمعلومات PIM بين جهاز Nokia وخدام Microsoft Exchange المعتمد.

فتح رسالة بريد من شاشة البدء

باستخدام أيقونات اختصار البريد المباشرة، يمكنك فتح البريد مباشرةً من شاشة البدء. من أيقونات الاختصار المباشرة، يمكنك مشاهدة عدد رسائل البريد غير المقروءة إذا كان لديك رسائل بريد جديدة.



يمكنك إضافة صناديق بريد متعددة إلى شاشة البدء على سبيل المثال، قم بتخصيص أيقونة اختصار لبريد الأعمال، وأخرى للبريد الشخصي. إذا قمت بربط صناديق بريد متعددة بداخل صندوق وارد موحد، يمكنك فتح رسائل البريد من كافة صناديق البريد الموجودة في أيقونة اختصار واحدة.

ولقراءة البريد الخاص بك، انقر فوق أيقونة الاختصار.

إرسال بريد

لادع رسائل البريد الخاصة بك تتراكم، استخدم هاتفك لقراءة رسائل البريد وكتابتها أثناء التنقل.

١. في شاشة البدء، انقر فوق .
٢. انقر فوق ، ثم انقر فوق حساب، إذا كانت لديك صناديق وارد مرتبطة.
٣. لإضافة مستلم من قائمة جهات الاتصال الخاصة بك، انقر فوق  أو ابدأ في كتابة الاسم. يمكنك أيضاً كتابة العنوان.

★ **تلميح:** لإزالة مستلم، انقر فوق الاسم، ثم فوق إزالة.

٤. اكتب الموضوع ورسالة البريد.

★ **تلميح:** يمكن أن يساعدك هاتفك في كتابة رسالة البريد بشكل أسرع. أثناء الكتابة، سيقتراح الهاتف الكلمات المحتملة التالية لإتمام الجملة. لإضافة كلمة، انقر فوق الاقتراح. لاستعراض القائمة، اسحب فوق الاقتراحات. لا تتوفر هذه الميزة بجميع اللغات.

٥. لإرفاق صورة، انقر فوق .

★ **تلميح:** يمكنك أيضاً التقاط صورة جديدة أثناء كتابة رسالة البريد. انقر فوق ، والتقط صورة، ثم انقر فوق قبول.

٦. لإرسال رسالة البريد، انقر فوق .

إرسال مستند Office انقر فوق  Office، وانقر فوق المستند الذي تريد إرساله وفوق **•••** > **مشاركة...**، ثم اختر حساب البريد الذي تريد استخدامه.

قراءة رسالة بريد

هل أنت في انتظار أخبار هامة؟ استخدم هاتفك في قراءة رسائل البريد الخاصة بك بدلاً من مراجعتها فقط أثناء وجودك على مكتبك.

يمكنك الاطلاع على رسالة بريد جديدة عند استلامها على شاشة البدء.

١. في شاشة البدء، انقر فوق .

٢. في صندوق البريد، انقر فوق رسالة البريد. يتم تحديد رسالة البريد غير المقروءة بلون مختلف.

★ **تلميح:** للتكبير أو التصغير، ضع إصبعك على الشاشة، ثم قم بإزاحتها إلى الداخل أو الخارج.

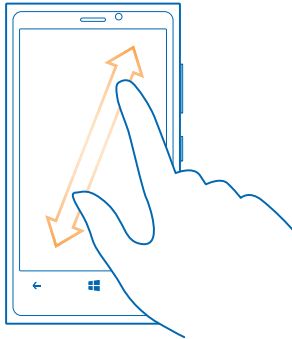

★ **تلميح:** إذا كانت رسالة البريد تحتوي على عنوان ويب، فانقر فوق العنوان للانتقال إلى موقع الويب.

قراءة رسالة بريد في محادثة

من صندوق البريد، انقر فوق المحادثة التي تحتوي على رسالة بريد، ثم انقر فوق رسالة البريد. يتم تحديد المحادثة التي تحتوي على رسالة البريد غير المقروءة بلون مختلف.

حفظ مرفق

عندما تكون رسالة البريد مفتوحة، انقر فوق المرفق، مثل صورة، وقم بتنزيله على الهاتف. انقر فوق المرفق مرة أخرى، ثم انقر فوق **•••** > **حفظ في الهاتف**. لا يمكن حفظ جميع تنسيقات الملفات.

الرد على البريد

هل استلمت رسالة بريد تحتاج إلى رد سريع؟ قم بالرد مباشرةً باستخدام الهاتف.

١. في شاشة البدء، انقر فوق .

٢. افتح رسالة البريد، ثم انقر فوق .

★ **تلميح:** للرد على المرسل فقط، انقر فوق **رد**. للرد على المرسل وكافة المستلمين الآخرين، انقر فوق **رد على الكل**.

إعادة توجيه رسالة بريد
افتح البريد ثم انقر فوق  < إعادة توجيهه.

حذف رسالة بريد

هل صندوق البريد الخاص بك ممتلئاً؟ قم بحذف بعض رسائل البريد لتفريغ مساحة على الهاتف.

١. في صندوق البريد، انقر فوق جهة اليسار من رسائل البريد التي تريد حذفها.

٢. انقر فوق مربعات الاختيار المقابلة لرسائل البريد، ثم انقر فوق .

تم حذف جميع رسائل البريد التي قمت بتحديددها. قد يختلف أيضاً حذف رسائل البريد من خادم بريد إلى آخر وفقاً لحساب البريد الخاص بك.

حذف رسالة بريد واحدة

افتح البريد، ثم انقر فوق .

عرض رسائل البريد بشكل منفصل

يتم تجميع رسائل البريد حسب العنوان على شكل محادثات. وتتضمن المحادثة أيضاً الردود الخاصة بك. فإذا كنت ترغب في عرض جميع رسائل البريد الخاصة بك بشكل منفصل، يمكنك إيقاف تشغيل ميزة المحادثات.

١. في شاشة البدء، انقر فوق .

٢. انقر فوق **•••** < **العدادات**.

٣. قم بتبديل **المحادثات** إلى الوضع **إيقاف التشغيل** .

استخدام الصوت لكتابة رسالة بريد

بدلاً من استخدام لوحة المفاتيح، يمكنك إملاء رسالة البريد الخاصة بك.

لا تتوفر هذه الميزة بجميع اللغات. للحصول على معلومات حول اللغات المدعومة، انتقل إلى الموقع www.windowsphone.com.

١. في شاشة البدء، انقر فوق .

٢. انقر فوق ، ثم انقر فوق حساب، إذا كانت لديك صناديق واردة مرتبطة.

٣. لإضافة مستلم من قائمة جهات الاتصال الخاصة بك، انقر فوق . يمكنك أيضاً كتابة العنوان.

★ **تلميح:** لإزالة مستلم، انقر فوق الاسم، ثم فوق **إزالة**.

٤. انقر فوق **الموضوع:** < ، ثم قل الموضوع الخاص بك.

٥. انقر فوق مربع الرسالة ثم فوق ، وقل رسالتك.

٦. لإرسال رسالة البريد، انقر فوق .

ربط صناديق البريد المتعددة كصندوق واردة موحد

إذا كان لديك أكثر من حساب بريد، يمكنك اختيار صناديق الوارد التي تريد ربطها معاً في صندوق واردة واحد. يتيح لك صندوق الوارد الموحد مشاهدة جميع رسائل البريد الخاصة بك بسرعة.

١. في شاشة البدء، انقر فوق صندوق بريد.

٢. انقر فوق **•••** < **ربط علب الوارد**.

٣. في قائمة علب الوارد الأخرى، انقر فوق صناديق الوارد التي تريد ربطها بصندوق الوارد الأول.

٤. انقر فوق **إعادة تسمية علبة واردة مرتبطة** واكتب اسماً للصندوق البريد، ثم انقر فوق .

ستتم إضافة صندوق الوارد الموحد الجديد في شاشة البدء.

إلغاء ربط صناديق الوارد الموحدة

في شاشة البدء، انقر فوق صندوق الوارد المحدد، ثم ••• > **عُلب وارد مرتبطة**. من القائمة، انقر فوق صناديق الوارد التي تريد إلغاء ربطها، ثم انقر فوق **إلغاء الرابط**.

لماذا تحمل كاميرا منفصلة إذا كان جهازك مزوداً بكل ما تحتاجه لالتقاط الصور التذكارية؟ باستخدام كاميرا الهاتف الخاص بك، يمكنك التقاط الصور أو تسجيل مقاطع الفيديو بسهولة.

أساسيات الكاميرا

التقاط صورة

التقط صور واضحة وناضجة بالحياة - احتفظ بأجمل اللحظات في ألبوم صورك.

١. لتشغيل الكاميرا، اضغط على مفتاح الكاميرا.

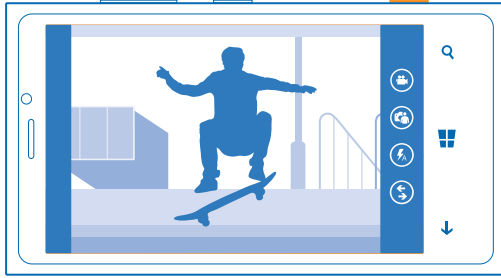

٢. للتكبير أو التصغير، ضع إصبعين على الشاشة، ثم قم بإزاحتهم للخارج أو للداخل.

٣. للتركيز، اضغط جزئياً مع الاستمرار على مفتاح الكاميرا.

٤. لالتقاط الصورة، اضغط على مفتاح الكاميرا للأسفل بالكامل.

★ **تلميح:** هل تريد التقاط لحظة ما بسرعة؟ لتشغيل الكاميرا عندما يكون هاتفك مقفلاً، اضغط مع الاستمرار على مفتاح الكاميرا لمدة ثانيتين.

احتفظ بمسافة آمنة عند استعمال الفلاش. لا تجرب استخدام الفلاش على الأشخاص أو الحيوانات على نطاق قريب. لا تغط الفلاش أثناء التقاط الصورة.

لعرض الصورة التي قمت بالتقاطها، اسحب إلى اليمين. حيث يتم حفظ الصور في فيلم الكاميرا داخل مركز صور.

التقاط صورة بدون استخدام مفتاح الكاميرا

للتركز على كائن أو منطقة محددة، انقر فوق الكائن أو المنطقة الموجودة على الشاشة. حافظ على ثبات الهاتف حتى يتوقف المربع الأبيض عن الوميض.

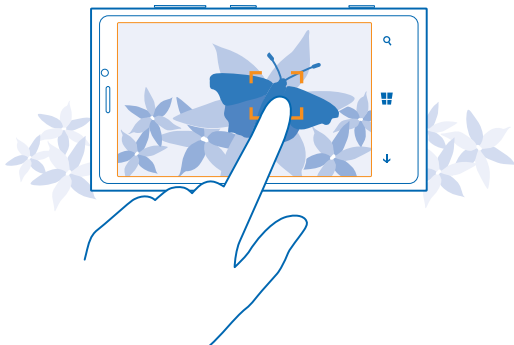

التقاط صورة شخصية لك

لالتقاط صورة شخصية لك، استخدم الكاميرا الأمامية الموجودة في هاتفك.

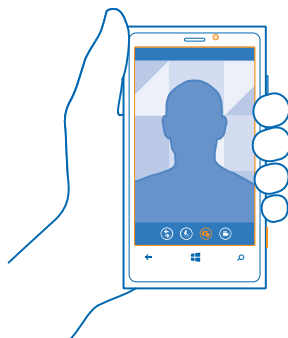

١. لتشغيل الكاميرا، اضغط على مفتاح الكاميرا.

٢. انقر فوق  أعلى.

٣. لالتقاط الصورة، اضغط على مفتاح الكاميرا.

★ **تلميح:** كما يمكنك تسجيل مقاطع فيديو بسهولة باستخدام الكاميرا الأمامية. للتبديل إلى تسجيل الفيديو، انقر فوق . لبدء التسجيل، اضغط على مفتاح الكاميرا.

تسجيل مقطع فيديو

بجانب إمكانية التقاط الصور بهاتفك، يمكنك أيضاً التقاط اللحظات الخاصة بك كمقاطع فيديو.

١. لتشغيل الكاميرا، اضغط على مفتاح الكاميرا.

٢. للتبديل من وضع الصور إلى وضع الفيديو، انقر فوق .

٣. للتكبير أو التصغير، ضع إصبعين على الشاشة، ثم قم بإزاحتهما للخارج أو للداخل.

٤. لبدء التسجيل، اضغط على مفتاح الكاميرا. حيث يبدأ الموقت في العمل.

٥. لإيقاف التسجيل، اضغط على مفتاح الكاميرا. حيث يتوقف الموقت عن العمل.

لعرض مقطع الفيديو الذي قمت بتسجيله للتو، اسحب إلى اليمين ثم انقر فوق . يتم حفظ مقطع الفيديو في فيلم الكاميرا في مركز صور.

استخدام أوضاع المشاهد المختلفة

تعرف على كيفية التقاط الصور في المواقف المتعددة باستخدام أوضاع المشاهد المختلفة في كاميرا الهاتف.

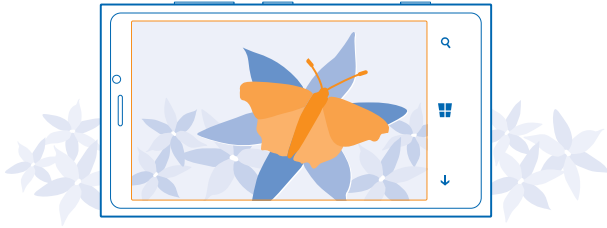

التقاط صورة عن قرب

قد يكون الاحتفاظ بكائنات صغيرة، كالأزهار، داخل بؤرة التركيز أمراً معقداً كلما اقتربت أكثر. ولالتقاط صور واضحة ودقيقة بأدق تفاصيلها، استخدم وضع التصوير عن قرب.

١. لتشغيل الكاميرا، اضغط على مفتاح الكاميرا.

٢. لتشغيل وضع لقطة مقربة، انقر فوق  < إعدادات الصورة...، ثم قم بتبديل المشاهد إلى لقطة مقربة.

التقاط صورة لشئ متحرك

هل تحضر حدثاً رياضياً وتريد التقاط ما يجري باستخدام هاتفك؟ استخدم الوضع رياضة لالتقاط الصور بشكل أسرع.

١. لتشغيل الكاميرا، اضغط على مفتاح الكاميرا.

٢. انقر فوق  < إعدادات الصورة...، ثم قم بتحويل المشاهد إلى الرياضة.

التقاط صورة في الظلام

هل تريد التقاط صور أفضل حتى في الإضاءة الخافتة؟ استخدم الوضع الليلي.

١. لتشغيل الكاميرا، اضغط على مفتاح الكاميرا.

٢. لتشغيل الوضع الليلي، انقر فوق  < إعدادات الصورة...، ثم قم بتبديل المشاهد إلى ليلي.

التقاط صورة في إضاءة ساطعة
هل ترغب في التقاط صورة أفضل حتى عندما تكون هناك إضاءة ساطعة خلف الهدف الخاص بك؟ استخدم وضع الإضاءة الخلفية.

١. لتشغيل الكاميرا، اضغط على مفتاح الكاميرا.
٢. لتشغيل وضع الإضاءة الخلفية، انقر فوق **•••** < إعدادات الصورة...، وقم بتبديل المشاهد إلى الإضاءة الخلفية.

★ **تلميح:** لرؤية الشاشة في أفضل حالاتها، تأكد من عدم تغطية مستشعر الضوء.

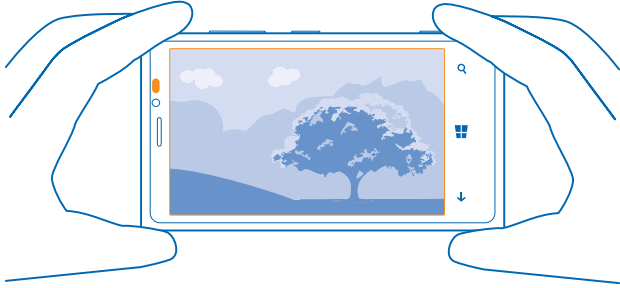

حفظ معلومات الموقع على الصور ومقاطع الفيديو

إذا كنت تريد تذكر المكان الذي قمت فيه بالتقاط صورة محددة أو مقطع فيديو، يمكنك تعيين الهاتف لتسجيل الموقع تلقائياً.

١. في شاشة البدء، اسحب إلى اليسار، ثم انقر فوق **إعدادات**.
٢. اسحب إلى التطبيقات، ثم انقر فوق **الصور+الكاميرا** < **تضمين معلومات الموقع في الصور التي التقطها**.

يمكن إرفاق معلومات الموقع بصورة أو بمقطع فيديو إن أمكن تحديد الموقع باستخدام القمر الصناعي أو عبر الشبكة. إذا قمت بمشاركة إحدى الصور أو أحد مقاطع الفيديو التي تحتوي على معلومات الموقع، فقد تظهر معلومات الموقع للذين يقومون بعرض الصورة أو مقطع الفيديو. يمكنك إيقاف تشغيل خاصية إضافة المعلومات الجغرافية في ضبط الهاتف.

مشاركة الصور ومقاطع الفيديو

يمكنك مشاركة أفضل اللقطات من الكاميرا مباشرةً.

١. لتشغيل الكاميرا، اضغط على مفتاح الكاميرا.
٢. قم بالتقاط صورة أو تسجيل مقطع فيديو.
٣. اسحب إلى اليمين، ثم انقر فوق **•••** < **مشاركة...**
٤. اختر طريقة المشاركة واتبع الإرشادات التالية.

★ **تلميح:** لمشاركة الصورة أو الفيديو مع شخص ما بالقرب منك، انقر فوق **اللمس + الرسائل**، ثم قم بمادسة هاتفك مع الهاتف الآخر. يجب أن يدعم الهاتف الآخر تقنية NFC، ويجب تشغيل تقنية Bluetooth في كلا الهاتفين.

★ **تلميح:** يمكنك أيضاً المشاركة من مركز صور. اختر الصورة أو مقطع الفيديو، ثم انقر فوق ... < مشاركة....

قد يؤدي استخدام الخدمات أو تنزيل محتوى إلى نقل كميات كبيرة من البيانات مما قد يؤدي إلى تضمين تكاليف نقل البيانات.

لا تدعم جميع خدمات المشاركة جميع تنسيقات الملفات أو مقاطع الفيديو المسجلة بجودة عالية.

تلميحات حول الكاميرا

إليك بعض التلميحات لمساعدتك في الاستفادة القصوى من الكاميرا الموجودة بهاتفك.

- للتبديل بين وضعي التقاط الصور وتسجيل الفيديو، انقر فوق ⑤ أو ⑥.
 - للتكبير أو التصغير، ضع إصبعك على الشاشة، وقم بإزاحتها إلى الخارج أو الداخل.
 - لتغيير إعدادات الكاميرا، مثل نسبة العرض إلى الارتفاع ووضع المنظر وتوازن اللون الأبيض، انقر فوق ... ، وإعدادات الصورة... أو إعدادات الفيديو...، ثم انقر فوق الإعداد الذي تريده.
 - لتشغيل الكاميرا بشكل سريع عندما يكون هاتفك مقفلاً، اضغط مع الاستمرار على مفتاح الكاميرا لمدة ثائيتين.
 - إذا لم تستخدم الكاميرا لمدة دقيقة تقريباً، فستدخل وضع الخمول. ولتشغيل الكاميرا، اضغط على مفتاح التشغيل، ثم اسحب شاشة القفل لأعلى.
- احتفظ بمسافة آمنة عند استعمال الفلاش. لا تجرب استخدام الفلاش على الأشخاص أو الحيوانات على نطاق قريب. لا تغط الفلاش أثناء التقاط الصورة.

التصوير الفوتوغرافي المتقدم

التقاط صور أفضل باستخدام Nokia Smart Camera

هل ترغب في التقاط صور أفضل للأهداف المتحركة أو التقاط صور جماعية يبدو فيها كل شخص بأحسن حال؟ استخدم Nokia Smart Camera والتقط صوراً رائعة.

١. لتشغيل الكاميرا، اضغط على مفتاح الكاميرا.

٢. انقر فوق ⑤ < Nokia Smart Cam.

٣. لالتقاط صورة، اضغط على مفتاح الكاميرا مرة واحدة.

★ **تلميح:** لتركيز الكاميرا على هدف محدد، انقر فوق الهدف عند ظهوره على الشاشة.

سيلتقط الهاتف سلسلة من الصور المتتابعة وسيعرض لك كل ما يمكنك فعله بهذه الصور.

تعين Nokia Smart Camera على إنها كاميرا افتراضية

انقر فوق ... < **تعين زر الكاميرا**، ثم قم بتبديل يؤدي الضغط على زر الكاميرا إلى فتح إلى الوضع Nokia Smart Cam.

تغيير وجه في صورة جماعية

هل يمتلك أحد الأشخاص تعبير وجهي رائع ترغب في إضافته إلى صورتك؟ إذا قمت بالتقاط صورة باستخدام Nokia Smart Camera، يمكنك اختيار الوجوه التي تعجبك أكثر من غيرها ووضعها في صورتك الجماعية.

١. افتح Nokia Smart Camera.

٢. انقر فوق الرمز المصغر المستدير الموجود بجانب الرمز (H).
٣. اسحب إلى أعلى حتى تصل إلى **تغيير الوجه**، ثم انقر فوق الصورة.
٤. انقر فوق الوجه الذي ترغب في تغييره، ثم اسحب إلى اليسار للعثور على وجه بديل.
٥. انقر فوق الوجه الذي ترغب في استخدامه.
- كرر الخطوات ٣ و ٤ لكل الوجه التي ترغب في تغييرها.
٦. عند الانتهاء، انقر فوق (H).

التقاط صورة متحركة

هل ترغب في التقاط صور رائعة لأهداف متحركة؟ استخدم Nokia Smart Camera لتحويل صور الأهداف المتحركة إلى صورة واحدة مليئة بالحركة.

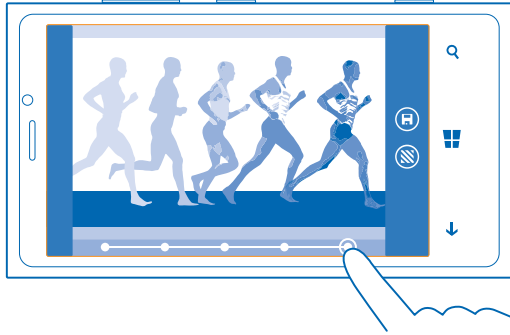

١. قم بالتقاط صورة باستخدام Nokia Smart Camera.
- ★ **تلميح:** لا يلزمك تتبع الهدف المتحرك عند التقاط الصورة. كل ما عليك هو الحفاظ على ثبات الكاميرا.
٢. انقر فوق الرمز المصغر المستدير الموجود بجانب الرمز (H).
٣. اسحب إلى أعلى حتى تصل إلى **لقطة الحركة**، ثم انقر فوق الصورة.
٤. لحذف أهداف متحركة من الصورة، انقر فوق الدوائر البيضاء الموجودة أسفل الشاشة.
٥. لتحديد الهدف المتحرك الذي ترغب في تمييزه، قم بتحريك الدائرة الموجودة بالركن الأيمن السفلي من الشاشة.
- ★ **تلميح:** لتمييز جميع الأهداف المتحركة، انقر فوق (H).
٦. عند الانتهاء، انقر فوق (H).

التركيز على أحد الأهداف

استخدم Nokia Smart Camera لتوضيح الأهداف المتحركة من خلال تشويش الخلفية.

١. قم بالتقاط صورة باستخدام Nokia Smart Camera.
- ★ **تلميح:** لا يلزمك تتبع الهدف المتحرك عند التقاط الصورة. كل ما عليك هو الحفاظ على ثبات الكاميرا.

٢. انقر فوق الرمز المصغر المستدير الموجود بجانب الرمز (⊞).
٣. اسحب إلى أعلى حتى تصل إلى **ضبط الحركة**، ثم انقر فوق الصورة.
٤. لتغيير الهدف الذي تم التركيز عليه، اسحب إلى اليسار أو إلى اليمين.
٥. عند الانتهاء، انقر فوق (⊞).

إزالة الأهداف المتحركة من الصورة

هل تحرك أحد الأشخاص عبر صورتك في اللحظة الأخيرة؟ استخدم Nokia Smart Camera وقم بإزالة جميع الأهداف المتحركة غير المرغوب فيها من الصورة.

١. قم بالنقاط صورة باستخدام Nokia Smart Camera.
٢. انقر فوق الرمز المصغر المستدير الموجود بجانب الرمز (⊞).
٣. اسحب إلى أعلى حتى تصل إلى **إزالة الكائنات التي تتحرك**، ثم انقر فوق الصورة.
- ستعمل الكاميرا تلقائياً على إزالة الأهداف المتحركة من الصورة.

٤. انقر فوق (⊞).

★ **تلميح:** للترجع عن إزالة الأشياء، انقر فوق الشاشة، ثم انقر فوق ⊕. وانقر فوق الشاشة مرة ثانية، ثم انقر فوق (⊞).

تنزيل برامج صور Nokia من المتجر

هل ترغب في تحسين أداء الكاميرا وترغب في العثور على أساليب جديدة وممتعة لالتقاط صور رائعة؟ قم بتنزيل تطبيقات برامج صور Nokia من متجر.

١. لتشغيل الكاميرا، اضغط على مفتاح الكاميرا.
 ٢. انقر فوق (⊞) < **البحث عن مزيد من برامج الصور**، ثم اتبع التعليمات.
- قد يؤدي استخدام الخدمات أو تنزيل محتوى إلى نقل كميات كبيرة من البيانات مما قد يؤدي إلى تضمين تكاليف نقل البيانات.

الصور ومقاطع الفيديو

هل قمت بالقاط صور ومقاطع فيديو رائعة؟ إليك طريقة عرضها وتنظيمها ومشاركتها وتحريرها.

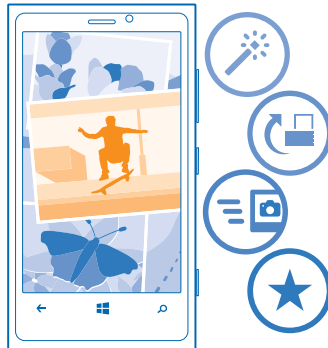

مركز الصور

يتم حفظ الصور التي قمت بالتقاطها أو مقاطع الفيديو التي قمت بتسجيلها باستخدام هاتفك في مركز صور، حيث يمكنك تصفحها وعرضها.

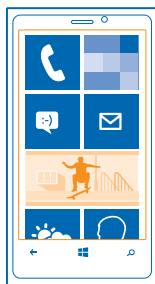

للعثور على الصور ومقاطع الفيديو بسهولة، قم بتحديد الملفات المفضلة إليك أو تنظيمها في ألبومات.

عرض الصور

قم باسترجاع اللحظات الهامة - عرض الصور على هاتفك.

انقر فوق صور.

1. لعرض صورة قمت بالتقاطها، انقر فوق **فيلم الكاميرا**، ثم انقر فوق الصورة.
2. لعرض الصورة التالية، اسحب إلى اليسار. لعرض الصورة السابقة، اسحب إلى اليمين.

التكبير أو التصغير

ضع إصبعك على الشاشة، ثم قم بإزاحتها للداخل أو للخارج.
★ **تلميح:** للتكبير أو التصغير بسرعة، انقر فوق الصورة مرتين.

تحديد صورة كمفضلة

هل تريد العثور على أفضل اللقطات بطريقة سهلة وسريعة؟ قم بتحديدك كمفضلة، ثم شاهدتها في شاشة عرض المفضلة في مركز صور.

1. انقر فوق **صور** > **الألبومات**، ثم استعرض للذهاب إلى الصور. إذا كانت الصور موجودة في ألبوم على الإنترنت، فقم بحفظها على الهاتف أولاً. انقر فوق **...** > **حفظ في الهاتف**.

2. انقر فوق **...** > **إضافة إلى المفضلة**.

★ **تلميح:** لتحديد عدة صور سريعاً كمفضلة، اختر الألبوم الذي توجد به الصور، وانقر فوق **⊕**، واختر الصور، ثم انقر فوق **⊕**.

★ **تلميح:** يمكنك أيضاً تحديد صورة كمفضلة مباشرةً بعد التقاطها. اسحب فقط إلى اليمين، ثم انقر فوق **...** > **إضافة إلى المفضلة**.

عرض الصور المفضلة لديك

في مركز صور، اسحب إلى المفضلة.

تحميل الصور ومقاطع الفيديو على الويب

هل تريد تحميل الصور ومقاطع الفيديو على خدمة الشبكة الاجتماعية حتى يتمكن أصدقاؤك وعائلتك من مشاهدتها؟ يمكنك القيام بذلك مباشرة من مركز صور.

١. انقر فوق **صور**، ثم استعرض للوصول إلى صورة أو مقطع فيديو.

٢. انقر فوق **...** < **مشاركة...** والخدمة.

٣. انقر فوق **أو** **أو**.

★ **تلميح:** لتحديد عدة صور مرة واحدة، في مركز صور، انقر فوق الألبوم، وفوق **☰**، ثم اختر الصور وانقر فوق **☑**.

★ **تلميح:** للوصول إلى الصور من جميع الأجهزة الخاصة بك، يمكنك أيضاً إعداد التحميل إلى SkyDrive. يتوفر ألبوم SkyDrive في مركز صور عند عرض الصور الخاصة بك.

لإعداد هذه الميزة، في شاشة البدء، اسحب إلى اليسار، ثم انقر فوق **إعدادات** **⚙**، اسحب إلى التطبيقات وانقر فوق **الصور+الكاميرا** < SkyDrive، ثم اختر أحد الخيارات.

تغيير الخلفية في مركز الصور

هل لديك لقطة رائعة تجعلك تشعر بالارتياح في كل مرة تنظر إليها؟ قم بتعيينها كخلفية لمركز صور.

١. انقر فوق **صور**.

٢. انقر فوق **...** < **اختيار خلفية**.

٣. اختر الصورة ثم انقر فوق **✓**.

★ **تلميح:** يمكنك أيضاً تعيين هاتفك لتغيير الصورة تلقائياً بشكل دوري. انقر فوق **...** < **تبديل الخلفية**.



إنشاء ألبوم

للعثور على صور إحدى المناسبات أو أحد الأشخاص أو رحلة بسهولة، قم بتنظيم الصور في ألبومات حسب الموضوع، على سبيل المثال.

إذا كان لديك جهاز Mac، فقم بتثبيت تطبيق Windows Phone من متجر تطبيقات Mac.

١. قم بتوصيل الهاتف بجهاز كمبيوتر متوافق باستخدام كبل USB متوافق.

٢. من جهاز الكمبيوتر، افتح مدير الملفات، مثل Windows Explorer أو Finder، واستعرض حافظة الصور.

٣. قم بإضافة حافظة جديدة، قم بتسميتها، وأضف صور إلى الحافظة.

تظهر الحافظة على هيئة ألبوم في شاشة عرض الألبومات على الهاتف.

★ **تلميح:** إذا كان نظام التشغيل في جهاز الكمبيوتر الخاص بك هو Windows 7 أو Windows 8، يمكنك أيضاً استخدام التطبيق Windows Phone. باستخدام نظام Windows 7، يمكنك تنزيله من www.windowsphone.com.

حذف ألبوم
عند حذف الألبوم من الهاتف، يتم أيضاً حذف الصور الموجودة في هذا الألبوم. إذا قمت بنسخ الألبوم إلى جهاز الكمبيوتر، فسيبقى الألبوم والصور الموجودة بداخله على جهاز الكمبيوتر.
انقر فوق **صور > الألبومات**. انقر مع الثبات فوق ألبوم، ثم انقر فوق **حذف**.
لا يمكنك حذف ألبومات على الإنترنت من الهاتف.

نسخ الصور إلى جهاز الكمبيوتر

هل قمت بالتقاط صور باستخدام الهاتف، وتريد نسخها إلى جهاز الكمبيوتر؟ استخدم مدير ملفات جهاز الكمبيوتر لنسخ الصور ونقلها إلى جهاز الكمبيوتر.
إذا كان لديك جهاز Mac، فقم بتثبيت التطبيق Nokia Photo Transfer الخاص بأجهزة Mac من خلال www.nokia.com.

1. قم بتوصيل الهاتف بجهاز كمبيوتر متوافق باستخدام كبل USB متوافق.
 2. من جهاز الكمبيوتر، افتح مدير الملفات، مثل Windows Explorer أو Finder، وتصفح الهاتف.
- ★ **تلميح:** يتم عرض هاتفك ضمن الأجهزة المحمولة كهاتف يعمل بنظام التشغيل Windows Phone. لمشاهدة المجلدات الخاصة بهاتفك، انقر نقراً مزدوجاً فوق اسم الهاتف. توجد مجلدات منفصلة للمستندات والموسيقى والصور ونغمات الرنين ومقاطع الفيديو.
3. افتح حافظة الصور، ثم اختر الصور و قم بنسخها على جهاز الكمبيوتر.

★ **تلميح:** إذا كان نظام التشغيل في جهاز الكمبيوتر الخاص بك هو Windows 7 أو Windows 8، يمكنك أيضاً استخدام التطبيق Windows Phone. باستخدام نظام Windows 7، يمكنك تنزيله من www.windowsphone.com.

تحرير صورة

يمكنك إجراء عمليات تحرير سريعة، مثل التدوير أو القص، على الصور التي قمت بالتقاطها. أو استخدم الإصلاح التلقائي للسماح لهاتفك بإصلاح الصورة من خلال نفرة بسيطة واحدة.

1. انقر فوق **صور > الألبومات**.
 2. انقر فوق إحدى الصور، وانقر فوق **••• > تعديل...**، ثم انقر فوق أحد الخيارات.
- ★ **تلميح:** إذا قمت بتنزيل تطبيقات تحرير الصور من متجر، فسيتم إدراجها هنا كخيارات للتحرير.
3. لحفظ الصورة التي تم تحريرها، انقر فوق **Ⓜ**.

عرض الصور الخاصة بك على شاشة صديق

- هل تريد عرض أفضل اللقطات الخاصة بك لأصدقائك؟ استخدم جهاز عرض الشرائح الخاص بالتطبيق PhotoBeamer للهاتف المحمول، وقم بعرض الصور الخاصة بك على شاشة صديق، بدون أية أسلاك.
1. من الجهاز الذي ترغب في استخدامه لعرض الصور، انتقل إلى <https://www.photobeamer.com> (باللغة الإنجليزية).
 2. في شاشة البدء في الهاتف، اسحب إلى اليسار، ثم انقر فوق **PhotoBeamer**.
 3. انقر فوق الصورة التي تريد عرضها على الشاشة.
 4. في صفحة الويب PhotoBeamer، قم بلمس شفرة الاستجابة السريعة باستخدام هاتفك.

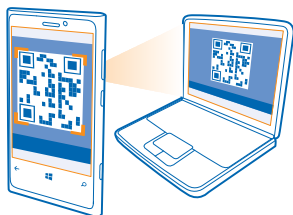

٥. اسحب إلى اليسار أو إلى اليمين لعرض الصور الأخرى في نفس الحافظة.

الخرائط والملاحة

استكشف ما هو جديد وكيف يمكنك الحصول عليه.

تشغيل خدمات الموقع

اكتشف المكان الذي قمت فيه باستخدام HERE Maps، وقم بحفظ موقعك على الصور التي قمت بالتقاطها – اسمح للتطبيقات باستخدام معلومات الموقع لتوفر لك مجموعة كبيرة ومتنوعة من الخدمات.

١. اسحب إلى اليسار، ثم انقر فوق  إعدادات.



٢. انقر فوق **الموقع**، ثم قم بتبديل **خدمات تحديد الموقع إلى الوضع تشغيل** .

HERE Maps

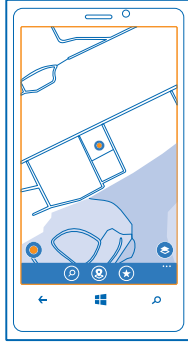
يعرض HERE Maps لك الأماكن القريبة، ويقوم بتوجيهك إلى أي مكان تريد الذهاب إليه.



يمكنك:

- البحث عن عناوين وأماكن الاهتمام، مثل المطاعم والمستشفيات والمطارات
 - احصل على توجيهات القيادة والسير ووسائل النقل العام – استخدم موقعك الحالي أو أية أماكن أخرى كنقطة البدء
 - عرض مكانك في أحد المراكز التجارية أو في أحد المباني المجمعّة الأخرى، والعثور على المتاجر والمرافق المفضلة
 - احتفظ دائماً بنسخة احتياطية من الأماكن المفضلة واجعلها في متناول يديك من خلال كل تطبيقات HERE على الموقع **here.com** – حفظ الأماكن في حساب Nokia
 - اكتب مراجعة عن أحد الأماكن أو قم بالتقاط صورة وتحميلها ليتمكن جميع الأفراد من الاطلاع عليها سواء من الهاتف أو على الموقع **here.com**
- ★ **تلميح:** استخدم رمز الاستجابة السريعة لتنزيل أحدث إصدار من HERE Maps على الهاتف. اضغط على ، ثم انقر فوق . قم بتوجيه الكاميرا إلى الرمز، ثم انقر فوق الرابط.



قد تكون محتويات الخرائط الرقمية غير دقيقة وغير كاملة في بعض الأحيان. لذا لا تعتمد كليةً على المحتوى أو الخدمة في الاتصالات الضرورية، مثل حالات الطوارئ.

قد يؤدي استخدام الخدمات أو تنزيل محتوى إلى نقل كميات كبيرة من البيانات مما قد يؤدي إلى تضمين تكاليف نقل البيانات.

تم إنشاء بعض أجزاء المحتوى بواسطة أطراف أخرى وليس من خلال Nokia. وقد يكون المحتوى غير دقيق ويتوقف الأمر على مدى توفره.

تنزيل الخرائط على الهاتف

قم بحفظ الخرائط الجديدة على الهاتف قبل بدء الرحلة، حتى تتمكن من تصفح الخرائط بدون الاتصال بالإنترنت عند السفر.

في شاشة البدء، اسحب إلى اليسار، ثم انقر فوق **HERE Maps** > > > > **تنزيل الخرائط**.

لتنزيل الخرائط وتحديثها، قم بتشغيل شبكة Wi-Fi.

١. انقر فوق **تنزيل خرائط جديدة**.

٢. انقر فوق +، ثم اختر البلد أو المنطقة.

تحديث خريطة حالية

انقر فوق تحديث **خرائط حالية**.

حذف خريطة

انقر فوق **تنزيل خرائط جديدة**. انقر مع الثبات فوق الخريطة، ثم انقر فوق **مسح**.

الاطلاع على مكان تواجدك على الخريطة

إذا كنت بحاجة إلى الحصول على اتجاهاتك، فتتحقق من مكان تواجدك على الخريطة. ويمكنك أيضاً استكشاف مدن وبلدان مختلفة.

١. في شاشة البدء، اسحب إلى اليسار، ثم انقر فوق **HERE Maps**.

يشير الرمز ① إلى مكان تواجدك. وإذا لم يتمكن التطبيق من العثور على موقعك، فسيشير الرمز ② إلى آخر موقع معروف لك.

إذا تعذر التحديد الدقيق للموقع، تظهر هالة خضراء حول رمز الموقع تشير إلى المنطقة العامة التي قد تكون متواجداً بها. وفي المناطق المزدحمة بالسكان، تتحسن دقة التقديرات، وتكون الهالة الخضراء أقل اتساعاً.

٢. للاطلاع على موقعك الحالي أو على آخر موقع معروف لك، انقر فوق ③.

★ **تلميح:** هل تحاول الحصول على توجيه في مكان جديد؟ عندما يتم تشغيل البوصلة، يتم تدوير الخريطة بحيث يمكنك دائماً رؤية أي اتجاه يواجهك. انقر فوق ④.

تتسم البوصلة بكونها ذات دقة محدودة. كما يمكن للحقول الكهرومغناطيسية، أو الأجسام المعدنية، أو أي ظروف خارجية أخرى أن تؤثر على دقة البوصلة. يجب أن يتم معايرة البوصلة دائماً بصورة صحيحة.

إذا كانت البوصلة تحتاج إلى معايرة، فاتباع التعليمات الواردة على الهاتف.

تختلف تغطية الخرائط باختلاف الدولة والمنطقة.

لتصفح الخريطة

اسحب الخريطة بإصبعك.

التكبير أو التصغير

ضع إصبعك على الخريطة، ثم قم بإزاحتها معاً للخارج للتكبير أو للداخل للتصغير.

★ **تلميح:** لإضافة عناصر التحكم في التكبير/التصغير إلى شاشة عرض الخريطة، انقر فوق ... > إعدادات، ثم قم بتبديل **عناصر تحكم التكبير إلى تشغيل**.

البحث عن موقع

يساعدك التطبيق HERE Maps في البحث عن مواقع وشركات محددة.

١. في شاشة البحث، اسحب إلى اليسار، ثم انقر فوق **HERE Maps** > (⊕).

٢. اكتب كلمات البحث، مثل عنوان الشارع أو اسم المكان، في مربع البحث.

٣. اختر أحد العناصر من قائمة الكلمات المماثلة المقترحة أثناء الكتابة، أو انقر فوق مفتاح الإدخال للبحث. سيظهر الموقع على الخريطة.

★ **تلميح:** هل تريد مشاهدة المزيد من المعلومات حول أحد الأماكن؟ يمكن أن تحتوي شاشة عرض تفاصيل المكان على معلومات عامة وصور ومراجعات وروابط للتوجيه ومزيد من الاقتراحات الخاصة بالأماكن القريبة. وانقر فوق فقاعة المعلومات عندما يظهر الموقع على الخريطة، وذلك لمشاهدة شاشة عرض تفاصيل المكان.

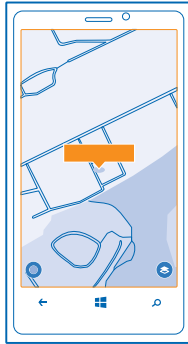

★ **تلميح:** عندما تقوم بالنقر فوق إحدى محطات النقل العام، يمكنك عرض خطوط النقل العام التي تمر عبر هذه المحطة؛ إذا كانت معلومات النقل العام متوفرة.

إذا لم يتم العثور على أية نتائج للبحث، تأكد من الهجاء الصحيح لكلمات البحث.

اكتشاف الأماكن القريبة

هل تبحث عن مطعم أو فندق أو متجر جديد؟ يقترح عليك التطبيق HERE Maps أماكن قريبة.

١. في شاشة البحث، اسحب إلى اليسار، ثم انقر فوق **HERE Maps**.
٢. انقر فوق (📍) للعثور على الأماكن المقترحة الأقرب إليك، أو استعرض للوصول إلى نقطة على الخريطة.

يمكنك مشاهدة جميع أنواع الأماكن المقترحة على الخريطة.

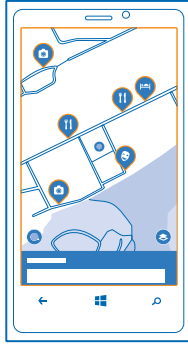

العثور على أنواع محددة من الأماكن القريبة

عند عرض الأماكن القريبة على الخريطة، اسحب لأعلى من أسفل الشاشة، ثم انقر فوق **إظهار الفئات**، ثم انقر فوق إحدى الفئات.

يتم عرض الأماكن القريبة المتاحة في الفئة في قائمة. ولمشاهدتها على الخريطة، انقر فوق الخريطة.

★ **تلميح:** لإضافة فئة إلى شاشة البدء، بعد تحديد فئة، انقر فوق ⑤. يمكنك بهذه الطريقة اكتشاف أماكن جديدة بشكل سريع حيثما تكون.

إبحث عن الطريق داخل أحد المراكز التجارية

لا تتنقل كثيراً بشكل متعرج في المركز التجاري للبحث عن متجر محدد. سيقوم HERE Maps بإرشادك في المراكز التجارية التي تشبه المتاهة والمباني الضخمة الأخرى.

في شاشة البدء، اسحب إلى اليسار، ثم انقر فوق ⑤ **HERE Maps**.

لستخدام هذه الميزة، يجب أن تكون متصلاً بالإنترنت، ويجب أن تكون بيانات الخريطة الداخلية متوفرة. قد تكون بيانات الخرائط الداخلية غير متوفرة في جميع البلدان أو المناطق أو لجميع المباني.

٢. عندما يتم عرض المبنى على الخريطة، قم بتكبير الصورة حتى يمكنك رؤية أجزاء المبنى (على سبيل المثال، المتاجر في أحد المراكز التجارية).
٣. انقر فوق المبنى.

★ **تلميح:** لعرض معلومات عن موقع معين في أحد المباني، مثل أحد المتاجر، انقر فوق الموقع، ثم انقر فوق فقاعة المعلومات.

٣. لعرض طابق مختلف من المبنى، اسحب إلى أعلى أو إلى أسفل عند رقم الطابق الموجود في يمين الخريطة.



العثور على أنواع محددة من الأماكن في المبنى
انقر فوق المبنى، واسحب إلى أعلى من أسفل الشاشة. انقر فوق إظهار الفئات، ثم اختر إحدى الفئات.

العثور على مكان محدد في المبنى
انقر فوق المبنى، واسحب إلى أعلى من أسفل الشاشة. اسحب يساراً إلى دليل، ثم انقر فوق ٢.

الحصول على التوجيهات للوصول إلى أحد الأماكن

هل تريد العثور على الطريق بسهولة؟ احصل على التوجيهات الخاصة بالسير أو القيادة أو استخدام وسائل النقل العام - استخدم موقعك الحالي أو أية أماكن أخرى كنقطة البدء.

٢. في شاشة البدء، اسحب إلى اليسار، ثم انقر فوق HERE Maps.

٣. انقر فوق ... > الاتجاهات.

٣. إذا لم تكن ترغب في أن تكون نقطة البدء هي موقعك الحالي، فانقر فوق من، ثم ابحث عن إحدى نقاط البدء.

٤. انقر فوق إلى، ثم ابحث عن إحدى الوجهات.

يتم عرض الطريق على الخريطة، جنباً إلى جنب مع المدة المقدرة المطلوبة للوصول إلى الوجهة. وللاطلاع على التوجيهات المفصلة، اسحب إلى أعلى من أسفل الشاشة.

★ **تلميح:** للحصول على توجيهات للوصول إلى أحد الأماكن، يمكنك أيضاً النقر فوق المكان على الخريطة أو النقر مع الثبات فوق إحدى المناطق على الخريطة، ثم النقر فوق فقاعة المعلومات. انقر فوق الاتجاهات إلى هنا أو الاتجاهات من هنا.

الحصول على توجيهات السير
بعد إنشاء الطريق الخاص بك، انقر فوق 📍، وفي الجزء العلوي من شاشة العرض، انقر فوق بدء الملاحية. للتبديل بين موقعك والمنعطف التالي والعرض المصغر للطريق، اسحب يساراً أو يميناً في منطقة المعلومات الموجودة أسفل الخريطة.



الحصول على توجيهات القيادة المزودة بالبرشاد الصوتي في التطبيق HERE Drive+
بعد ضبط الوجهة الخاصة بك (استخدم موقعك الحالي كنقطة بدء)، وانقر فوق 🗣️ > بدء الملاحية. يتم فتح الطريق الخاص بك في HERE Drive+.

الحصول على اتجاهات النقل العام
بعد إنشاء الطريق الخاص بك، انقر فوق 🚌.

يفتح الطريق الخاص بك في HERE Transit. تتوفر معلومات النقل العام في مدن محددة حول العالم.

إضافة صورة إلى مكان

هل تشاهد شيئاً يعجبك؟ اسمح للأخيرين بمشاركة التجربة. النقط صورة بسرعة وقم بتحميلها ليتمكن الجميع من مشاهدتها على هواتفهم أو على الموقع here.com.

١. في شاشة البدء، اسحب إلى اليسار، ثم انقر فوق  HERE Maps.
٢. انقر فوق  للإطلاع على الأماكن الموجودة بالقرب منك.
٣. انقر فوق رمز المكان على الخريطة، ثم انقر فوق فقاعة المعلومات.
٤. في شاشة عرض تفاصيل المكان، اسحب إلى **صور**، ثم انقر فوق .
٥. انقر فوق صورة، ثم فوق .

قد لا تتمكن من إضافة صور لجميع أنواع الأماكن.

لتقييم أحد الأماكن والتعليق عليه

في شاشة عرض تفاصيل المكان، اسحب إلى **مراجعات**، ثم انقر فوق . انقر فوق النجوم لتقييم المكان، ثم اكتب تعليقك.

حفظ مكان

للمساعدة في التخطيط للسفر، يمكنك البحث عن الأماكن، مثل الفنادق أو مناطق الجذب أو محطات البنزين، وحفظها على هاتفك.

١. في شاشة البدء، اسحب إلى اليسار، ثم انقر فوق  HERE Maps.
٢. للبحث عن عنوان أو مكان، انقر فوق .
٣. انقر فوق فقاعة المعلومات عندما يظهر المكان على الخريطة، وذلك لفتح شاشة عرض تفاصيل المكان.
٤. في شاشة عرض تفاصيل المكان، انقر فوق .

★ **تلميح:** يمكنك أيضاً إضافة مكان على شاشة البدء للوصول السهل. عندما يظهر المكان على الخريطة، انقر فوق فقاعة المعلومات، ثم فوق .

عرض الأماكن المحفوظة

في شاشة العرض الرئيسية، انقر فوق .

إزالة الأماكن المحفوظة

في شاشة العرض الرئيسية، انقر فوق , وفوق المكان، ثم انقر فوق .

مزامنة الأماكن المحفوظة

احتفظ دائماً بنسخة احتياطية من الأماكن المفضلة واجعلها في متناول يدك - قم بمزامنة المفضلة مع حساب Nokia الخاص بك.

في شاشة البدء، اسحب إلى اليسار، ثم انقر فوق  HERE Maps.

يمكنك التخطيط لرحلة على جهاز الكمبيوتر عبر موقع here.com، ومزامنة الأماكن المحفوظة مع HERE Maps على هاتفك، والوصول إلى المخطط أثناء التنقل. وبعد إجراء المزامنة بطريقة سهلة أيضاً لنقل الأماكن المحفوظة من هاتف Nokia القديم إلى هاتفك الجديد. قم بمزامنة هاتفك القديم مع حساب Nokia الخاص بك، ثم مع هاتفك الجديد.

إذا قمت بتسجيل الدخول إلى حساب Nokia الخاص بك، فستتم مزامنة المفضلة الخاصة بك تلقائياً مع حسابك في كل مرة تقوم فيها بفتح HERE Maps. ولمزامنة الأماكن المحفوظة يدوياً، انقر فوق  < .

إيقاف تشغيل المزامنة تلقائياً

أنقر فوق  > إعدادات، ثم قم بتحويل **مزامنة المفضلة تلقائياً** إلى .

تغيير شكل الخريطة

يمكنك عرض الخريطة في أوضاع مختلفة لإبراز تفاصيل معينة ولمساعدتك في العثور على طريقك بشكل أكثر سهولة.

1. في شاشة البدء، اسحب إلى اليسار، ثم انقر فوق **HERE Maps** .
2. انقر فوق ، ثم حدد شاشة عرض للخريطة، على سبيل المثال، **قمر اصطناعي** أو **المرور**.
يختلف توفر الخيارات والميزات باختلاف المنطقة. وتكون الخيارات غير المتوفرة باهتة.

HERE Drive+

يرشدك HERE Drive+ إلى المكان الذي تريد الذهاب إليه مع التوجيهات خطوة بخطوة المزودة بالإرشاد الصوتي.



انقر فوق  **HERE Drive+**.

يمكنك:

- العثور على طريقك من خلال التوجيهات خطوة بخطوة المزودة بالإرشاد الصوتي
- تحميل الخرائط مسبقاً قبل السفر واستخدام HERE Drive+ في وضع عدم الاتصال لتوفير تكاليف البيانات
- الحصول على تحذير عند تجاوز حد السرعة
- تجنب العبّارات والأنفاق، أو أنواع معينة من الطرق، مثل الطرق غير الممهدة
- احتفظ دائماً بنسخة احتياطية من الأماكن المفضلة واجعلها في متناول يديك من خلال كل تطبيقات HERE على الموقع **here.com**: حفظ الأماكن في حساب Nokia

★ **تلميح:** استخدم رمز الاستجابة السريعة لتنزيل أحدث إصدار من HERE Drive+ على الهاتف. اضغط على ، ثم انقر فوق . قم بتوجيه الكاميرا إلى الرمز، ثم انقر فوق الرابط.



قد يؤدي استخدام الخدمات أو تنزيل محتوى إلى نقل كميات كبيرة من البيانات مما قد يؤدي إلى تضمين تكاليف نقل البيانات.

تنزيل الخرائط

لتوفير تكاليف نقل البيانات أثناء السفر، قم بحفظ خرائط الشوارع الجديدة في هاتفك قبل بدء الرحلة. يمكنك إزالة بعض الخرائط من الهاتف إذا انخفضت المساحة الخاصة به.

انقر فوق **HERE Drive+**، واسحب إلى أعلى من أسفل الشاشة، ثم انقر فوق إعدادات > خيارات الخريطة > إدارة الخرائط.

لتنزيل الخرائط على هاتفك، فأنت بحاجة إلى الاتصال بشبكة Wi-Fi.

١. انقر فوق **+**

٢. اختر البلد أو المنطقة.

إزالة خريطة

انقر مع الثبات فوق الخريطة، ثم انقر فوق **مسح**.

القيادة إلى الوجهة

عندما تحتاج إلى توجيهات خطوة بخطوة واضحة تم تحسينها للاستخدام أثناء القيادة، سيساعدك HERE Drive+ في الوصول إلى وجهتك.

انقر فوق **HERE Drive+**

يجب الالتزام بكافة القوانين المحلية. قد يكون استخدام جهاز الهاتف المحمول أو بعض ميزات القيادة أمراً محظوراً. لا تستخدم الهاتف يدوياً أثناء قيادة السيارة. تذكر أن السلامة على الطريق تأتي أولاً.

١. اسحب إلى أعلى من أسفل الشاشة، وانقر فوق **تعيين وجهة**، ثم ابحث عن وجهتك.

٢. انقر فوق الوجهة.

٣. إذا كنت ترغب في تجنب الأنفاق والعبارات، أو أنواع معينة من الطرق، مثل الطرق غير الممهدة، فانقر فوق شريط الأدوات الخاص بخيارات الطريق، ثم قم بتشغيل أنواع الطرق أو إيقاف تشغيلها.

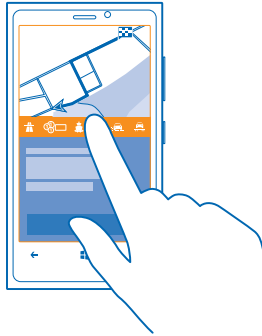

★ **تلميح:** لتغيير أنواع الطريق لاحقاً أثناء الملاحة، اسحب إلى أعلى من أسفل الشاشة، ثم انقر فوق إعدادات > إعدادات الطريق.

٤. لبدء الملاحة، انقر فوق **بدء**.

بشكل افتراضي، يتم تدوير الخريطة لمتابعة القيادة، وتشير البوصلة إلى الشمال. لعرض الخريطة شمالاً، على سبيل المثال، للحصول على صورة عامة للطريق، انقر فوق **شمالاً**.

★ **تلميح:** إذا كنت ترغب في الاطلاع على المسافة المتبقية من الطريق أثناء الملاحة، يمكنك سحب الخريطة بإصبعك. وللمعودة إلى موقعك الحالي، انقر فوق (A).

★ **تلميح:** لأخذ نظرة سريعة على الحالة المرورية في محيط موقعك الحالي، انقر فوق (B) للعودة إلى شاشة عرض الملاحة، انقر فوق (A).

5. لإيقاف الملاحة، اسحب إلى أعلى من أسفل الشاشة، ثم انقر فوق **إيقاف التنقل**.

حفظ مكان

للمساعدة في التخطيط للسفر، يمكنك البحث عن الأماكن، مثل الفنادق أو مناطق الجذب أو محطات البنزين، والاحتفاظ بنسخة احتياطية منها وجعلها في متناول يديك في كافة تطبيقات HERE وعلى الموقع here.com.

انقر فوق **HERE Drive+**.

١. للبحث عن مكان ما، اسحب إلى أعلى من أسفل الشاشة، ثم انقر فوق **تعيين وجهة**.

٢. اكتب كلمات البحث، مثل عنوان الشارع أو اسم المكان.

٣. انقر فوق مكان من القائمة.

٤. انقر فوق (A).

سيتم حفظ المكان على حساب Nokia الخاص بك. وإذا لم تقم بتسجيل الدخول إلى حساب Nokia الخاص بك، فسيطلب منك تسجيل الدخول.

مزامنة الأماكن المحفوظة

إذا قمت بتسجيل الدخول إلى حساب Nokia الخاص بك، فستتم مزامنة التفضيلات الخاصة بك تلقائياً مع حسابك في كل مرة تقوم فيها بفتح **HERE Drive+**. لمزامنة التفضيلات الخاصة بك يدوياً، اسحب إلى أعلى من أسفل الشاشة، ثم انقر فوق **التفضيلات > (B)**.

القيادة إلى مكان محفوظ

اسحب إلى أعلى من أسفل الشاشة، وانقر فوق **التفضيلات**، ثم فوق المكان.

★ **تلميح:** يمكنك أيضاً إضافة وجهة مفضلة إلى شاشة البدء، حتى تتمكن من الانتقال إليها بسرعة. اسحب إلى أعلى من أسفل الشاشة، وانقر فوق **التفضيلات**، ثم انقر باستمرار فوق أحد الأماكن، ثم انقر فوق **إضافة إلى "أبدأ"**.

الحصول على الإرشاد الصوتي

يساعدك الإرشاد الصوتي، إذا كان متوفراً للغة، في العثور على الطريق إلى وجهتك، مما يتيح لك الحرية في الاستمتاع برحلتك.

انقر فوق **HERE Drive+**.

١. اسحب إلى أعلى من أسفل الشاشة، ثم انقر فوق **إعدادات > صوت الملاحة**.

٢. انقر فوق إحدى اللغات. إذا كنت لا تريد استخدام الإرشاد الصوتي، انقر فوق **لا**.

★ **تلميح:** إذا كنت ترغب في سماع أسماء الشوارع عند التنقل، فانقر فوق أحد الأصوات التي تنطق بأسماء الشوارع (صوت تحويل النص إلى كلام بواسطة الكمبيوتر).

إذا كان لا يمكنك العثور على صوت بأسماء الشوارع للغة، فقد تحتاج إلى تنزيل لغة الكلام وتثبيتها في إعدادات الهاتف. في شاشة البدء، اسحب إلى اليسار، ثم انقر فوق **إعدادات > الكلام > لغة الكلام**. مع العلم أنه لا يتم دعم جميع اللغات.

تنزيل أصوات جديدة للملاحة

اسحب إلى أعلى من أسفل الشاشة، وانقر فوق **إعدادات > صوت الملاحة > تنزيل جديد**، ثم فوق أحد الأصوات.

الملاحظة في وضع عدم الاتصال

لتوفير تكاليف البيانات، يمكنك أيضاً استخدام HERE Drive+ في وضع عدم الاتصال.

١. انقر فوق .

٢. اسحب إلى أعلى من أسفل الشاشة، ثم انقر فوق اتصال الإنترنت.

٣. قم بتعديل اتصال الإنترنت إلى إيقاف .

قد تكون بعض الميزات، مثل نتائج البحث، محدودة عند استخدام HERE Drive+ في وضع عدم الاتصال.

الحصول على تحذيرات تجاوز حد السرعة

لا تسمح لك بتجاوز حد السرعة - قم بإعداد هاتفك ليقوم بتحذيرك عندما تقود بسرعة فائقة.

قد يختلف توفر معلومات حد السرعة حسب المنطقة والبلد.

١. انقر فوق .

٢. اسحب إلى أعلى من أسفل الشاشة، وانقر فوق إعدادات > حد السرعة، ثم قم بتعديل تنبيه حد السرعة إلى

تشغيل التنبيه .

٣. لتعيين حد السرعة الذي يمكنك تجاوزه قبل تحذيرك، اسحب مربع تمرير تنبيه في حالة تجاوز سرعتي الحد. يمكنك تعيين حد منفصل للسرعات المنخفضة والعالية.

تغيير شكل شاشة عرض التطبيق Drive+

هل تستخدم HERE Drive+ ليلاً، عندما يحل الظلام؟ باستخدام الوضع النهاري والليلي، يمكنك مشاهدة الشاشة بوضوح في جميع الأوقات. يمكنك أيضاً تغيير الإعدادات الأخرى لكي تتناسب مع احتياجاتك.

انقر فوق .

١. اسحب إلى أعلى من أسفل الشاشة، ثم انقر فوق إعدادات > خيارات الخريطة.

٢. ثم قم بتعديل ألوان إلى ليلي. لتشغيل الوضع الليلي تلقائياً عندما يحل الظلام، انقر فوق آلي.

عرض أماكن مثل محطات البنزين ومناطق الاستراحة على الخريطة

اسحب إلى أعلى من أسفل الشاشة، وانقر فوق إعدادات > خيارات الخريطة > عرض على الخريطة، ثم قم بتشغيل فئات الأماكن أو إيقاف تشغيلها.

التبديل بين شاشة عرض الوقت المتبقي أو وقت الوصول

في شاشة عرض الملاحظة، انقر باستمرار فوق وقت الوصول، ثم انقر فوق أحد الخيارات.

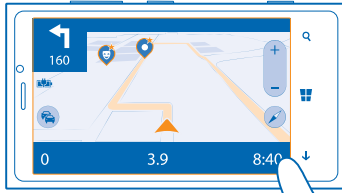

إخفاء المباني الشهيرة ومناطق الجذب
أسحب إلى أعلى من أسفل الشاشة، وانقر فوق إعدادات > خيارات الخريطة، ثم قم بتبديل علامات أرضية إلى

طرق تحديد الموقع

يقوم الهاتف بعرض موقعك على الخريطة باستخدام GPS أو GLONASS أو A-GPS أو Wi-Fi أو شبكة تعتمد على تحديد الموقع (المعرف الخلوي).

يعتمد مدى توافر معلومات الموقع ودقتها وكما لها على موقعك والأشياء المحيطة بك ومصادر الأطراف الأخرى على سبيل المثال، وقد تكون هذه المعلومات محدودة. فقد تكون معلومات الموقع غير متوفرة داخل المباني أو في الأنفاق على سبيل المثال. لمعرفة معلومات الخصوصية المتعلقة بطرق تحديد الموقع، انظر سياسة الخصوصية لشركة Nokia.

يجلب نظام GPS المساعد (A-GPS) - خدمة شبكة - وتعزيزات نظامي GPS و Glonass الأخرى المشابهة معلومات الموقع باستخدام الشبكة الخلوية وتساعد على حساب موقعك الحالي.

قد يتطلب A-GPS والتحسينات الأخرى لكل من GPS و GLONASS نقل كمية صغيرة من البيانات عبر شبكة الجوال. إذا كنت تريد تجنب تكاليف البيانات، على سبيل المثال عند السفر، يمكنك إيقاف تشغيل اتصال البيانات المحمولة في إعدادات الهاتف.

يعمل تحديد المواقع باستخدام Wi-Fi على تحسين دقة التحديد عندما تكون إشارات القمر الصناعي غير متاحة، وخاصة عندما تكون في الأماكن المغلقة أو بين المباني المرتفعة. إذا كنت في مكان ما يمنع استخدام Wi-Fi، يمكنك إيقاف تشغيل Wi-Fi في إعدادات الهاتف.

ملاحظة: قد تكون هناك بعض القيود على استخدام Wi-Fi في بعض البلدان. على سبيل المثال، في الاتحاد الأوروبي، يسمح لك باستخدام شبكة Wi-Fi بنطاق 0300-010 ميغا هرتز فقط في الأماكن المغلقة، وفي الولايات المتحدة الأمريكية وكندا، يسمح لك باستخدام شبكة Wi-Fi بنطاق 020-010. جيجا هرتز فقط في الأماكن المغلقة. للحصول على مزيد من المعلومات، اتصل بالسلطات المحلية.

قد لا يكون جهاز قياس الرحلات دقيقاً، بناءً على مدى توفر اتصال القمر الصناعي وجودته.

تعرف على كيفية إنشاء اتصالات لاسلكية وتصفح الويب مع الاحتفاظ بتكاليف البيانات منخفضة.

تحديد اتصالات الإنترنت

هل يطالبك موفر خدمة الشبكة بدفع رسوم ثابتة لنقل البيانات أو يقوم بمحاسبتك وفقاً لقاعدة الدفع حسب الاستخدام؟ قم بتغيير ضبط Wi-Fi والبيانات المحمولة لخفض تكاليف البيانات أثناء التجوال والتواجد في نطاق الشبكة المحلية.

❗ **هام:** قم باستخدام التشفير لزيادة أمان اتصال Wi-Fi. يؤدي استخدام التشفير إلى تقليل خطورة وصول الآخرين إلى بياناتك.

إن استخدام اتصال Wi-Fi أسرع وأقل تكلفة بشكل عام من استخدام اتصال البيانات المحمولة. فإذا كان اتصال Wi-Fi واتصال البيانات المحمولة متوفران، يستخدم الهاتف اتصال Wi-Fi.

1. في شاشة البدء، اسحب إلى اليسار، ثم انقر فوق  إعدادات < Wi-Fi.
2. تأكد من تبديل **Wi-Fi شبكة** إلى الوضع **تشغيل** .
3. اختر الاتصال الذي ترغب في استخدامه.

لاستخدام اتصال البيانات المحمولة

في شاشة البدء، اسحب إلى اليسار، ثم انقر فوق  إعدادات < شبكة الجوال، ثم قم بتبديل اتصال البيانات إلى الوضع **تشغيل**.

استخدام اتصال البيانات المحمولة أثناء التجوال

قد يؤدي الاتصال بالإنترنت أثناء التجوال، خاصة أثناء تواجدك في الخارج، إلى ارتفاع تكاليف البيانات بشكل ملحوظ.

ويشير اتصال البيانات أثناء التجوال إلى استخدام الهاتف لاستقبال بيانات عبر شبكات لا يملكها موفر خدمة الشبكة أو يقوم بتشغيلها.

في شاشة البدء، اسحب إلى اليسار، وانقر فوق  إعدادات < شبكة الجوال، ثم قم بتبديل خيارات تجوال البيانات إلى الوضع **تجوال**.

متصفح الويب

قم بمتابعة الأخبار وزيارة مواقع الويب المفضلة لديك. يمكنك استخدام Internet Explorer 10 في هاتفك لعرض صفحات الويب على الإنترنت. كما يمكن للمتصفح المساعدة على تحذيرك من التهديدات التي قد تضر بالحماية.

انقر فوق  Internet Explorer.

لتصفح الويب، يجب أن تكون متصلاً بالإنترنت.

تصفح الويب

لماذا تحتاج إلى جهاز كمبيوتر، إذا كان باستطاعتك تصفح الإنترنت على الهاتف؟

★ **تلميح:** إذا لم يكن موفر خدمة الشبكة يطالبك بدفع رسوم ثابتة لنقل البيانات، استخدم شبكة Wi-Fi للاتصال بالإنترنت، وذلك لتوفير تكاليف نقل البيانات.

1. انقر فوق  Internet Explorer.

2. انقر فوق شرط العنوان.

3. اكتب عنوان ويب.

★ **تلميح:** لكتابة لاحقة عنوان ويب بسرعة مثل ".org"، انقرم الثبات فوق مفتاح اللاحقة في لوحة المفاتيح، ثم انقر فوق اللاحقة التي تريدها.

٤. انقر فوق →.

★ **تلميح:** للبحث على الإنترنت، اكتب إحدى كلمات البحث في شريط العنوان، ثم انقر فوق →.

التكبير أو التصغير
ضع إصبعك على الشاشة، ثم قم بإزاحتها للخارج أو للداخل.

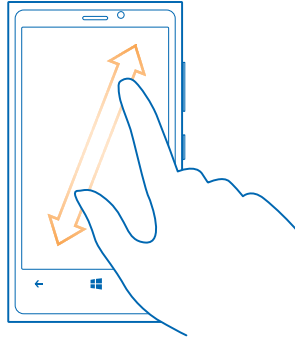

★ **تلميح:** يمكنك أيضاً النقر نقراً مزدوجاً على الشاشة.

فتح علامة تبويب جديدة

عندما تريد زيارة مواقع ويب متعددة في وقت واحد، يمكنك فتح ما يصل إلى ٦ علامات تبويب في المتصفح والتبديل بينها.

انقر فوق  **Internet Explorer**.

انقر فوق ... < علامات التبويب > ⊕.

التبديل بين علامات التبويب

انقر فوق ... < علامات التبويب >، ثم فوق إحدى علامات التبويب.

إغلاق علامة تبويب

انقر فوق ... < علامات التبويب > ⊗.

إضافة موقع ويب إلى المفضلة

إذا كنت تقوم بزيارة مواقع الويب ذاتها دائماً، فقم بإضافتها إلى المفضلة، بحيث يمكنك الوصول إليها بسرعة.

انقر فوق  **Internet Explorer**.

١. انتقل إلى موقع ويب.

٢. انقر فوق ... < إضافة إلى المفضلة >.

★ **تلميح:** يمكنك أيضاً إضافة مواقع الويب المفضلة إلى شاشة البدء. أثناء تصفح أحد مواقع الويب، انقر فوق ... > إضافة إلى شاشة البدء.

الانتقال إلى موقع ويب مفضل
انقر فوق ... > المفضلة، ثم موقع ويب.

★ **تلميح:** للوصول إلى المفضلة بسرعة، قم بإضافة رمز المفضلة إلى شريط العنوان. انقر فوق ... > الإعدادات، ثم قم بتحويل استخدام الزر "شريط العناوين" مع إلى المفضلة.

مشاركة صفحة ويب

عند العثور على صفحة ويب شيقة، يمكنك إرسالها إلى أصدقائك. إذا كان أصدقائك بجوارك، فانقر فقط فوق الهواتف الخاصة بهم. أو بطريقة أخرى، يمكنك إرسال الصفحة في رسالة بريد أو في رسالة نصية أو نشرها على الشبكات الاجتماعية الخاصة بك.

١. للتأكد من تشغيل اللمس+الإرسال، انقر فوق  إعدادات > اللمس+الإرسال، ثم قم بتحويل المشاركة عبر NFC إلى تشغيل .

٢. انقر فوق  Internet Explorer، ثم انتقل إلى موقع الويب.

٣. انقر فوق ... > مشاركة صفحة > اللمس+الإرسال.

٤. قم بملامسة هاتف صديقك باستخدام هاتفك. يجب أن يدعم الهاتف الآخر NFC. للحصول على مزيد من المعلومات، راجع دليل المستخدم الخاص بالهاتف الآخر.

قد لا تتوافق هذه الميزة مع جميع الهواتف التي تدعم NFC.

إرسال صفحة الويب في رسالة بريد أو في رسالة نصية أو نشرها على الشبكات الاجتماعية الخاصة بك
أثناء التصفح، انقر فوق ... > مشاركة صفحة، ثم اختر طريقة المشاركة.

مسح سجل المتصفح

عند الانتهاء من التصفح، يمكنك حذف بياناتك الخاصة، مثل سجل المتصفح وملفات الإنترنت المؤقتة.

١. انقر فوق  Internet Explorer.

٢. انقر فوق ... > الإعدادات > حذف سجل الويب.

الذاكرة الوسيطة هي ذاكرة تخزين مؤقتة تستخدم لحفظ البيانات بصفة مؤقتة. إذا وصلت أو حاولت الوصول إلى معلومات سرية أو خدمة أمنة تتطلب كلمات مرور، فقم بمسح الذاكرة الوسيطة بعد كل استخدام.

حذف أحد العناصر الفردية في سجل التصفح الخاص بك

انقر فوق ... > حديثاً < ، وانقر فوق العنصر الذي تريد حذفه، ثم انقر فوق .

البحث على الويب

استكشف الويب والعالم الخارجي من خلال محرك البحث Bing. حيث يمكنك استخدام لوحة المفاتيح أو صوتك لكتابة كلمات البحث.

١. اضغط على .

٢. اكتب كلمة البحث في مربع البحث، ثم انقر فوق →. كما يمكنك اختيار إحدى كلمات البحث من الكلمات المطابقة المقترحة.

٣. لعرض نتائج البحث ذات الصلة، اسحب إلى اليمين لعرض فئات نتائج البحث المختلفة.

استخدام البحث الصوتي

اضغط على ، وانقر فوق  في مربع البحث، ثم انطق كلمة البحث.

لا تتوفر هذه الميزة بجميع اللغات. للحصول على مزيد من المعلومات حول الميزة ومدى توفر الخدمة، انتقل إلى الموقع www.windowsphone.com.

إغلاق كافة اتصالات الإنترنت

قم بتوفير طاقة البطارية عن طريق إغلاق اتصالات الإنترنت المفتوحة في الخلفية. ويمكنك القيام بذلك دون الحاجة لإغلاق أية تطبيقات.

١. في شاشة البدء، اسحب إلى اليسار، ثم انقر فوق  إعدادات < Wi-Fi.

٢. قم بتبديل شبكة Wi-Fi إلى إيقاف التشغيل .

إغلاق اتصال البيانات المحمولة

في شاشة البدء، اسحب إلى اليسار، وانقر فوق  إعدادات < شبكة الجوال، ثم قم بتبديل اتصال البيانات إلى الوضع إيقاف التشغيل.

هل لديك وقت فراغ وهل تحتاج إلى ترفيه؟ تعلم كيفية مشاهدة مقاطع الفيديو، والاستماع إلى الموسيقى المفضلة لديك، وتشغيل الألعاب.

المشاهدة والاستماع

يمكنك استخدام الهاتف لمشاهدة مقاطع الفيديو والاستماع إلى الموسيقى ومواد الوسائط المنشورة أثناء التنقل.

انقر فوق  **موسيقى+فيديو**.

تشغيل الموسيقى ومواد الوسائط المنشورة ومقاطع الفيديو

اصطب الوسائط المفضلة معك أثناء التنقل - شاهد مقاطع الفيديو واستمع إلى الموسيقى ومواد الوسائط المنشورة أينما كنت.

١. انقر فوق  **موسيقى+فيديو**.

٢. انقر فوق **الموسيقى** أو **فيديو** أو **وسائط بودكاست**.

٣. للتصفح حسب الفئة، اسحب إلى اليسار أو اليمين.

٤. انقر فوق الأغنية أو مادة وسائط منشورة أو مقطع الفيديو الذي تريد تشغيله.

★ **تلميح:** يمكنك تحسين جودة الصوت من خلال تغيير ضبط معادل الصوت. في شاشة البدء، اسحب إلى اليسار، ثم انقر فوق  **إعدادات > صوت**.

إيقاف التشغيل مؤقتاً أو استئناف

انقر فوق ⏮ أو ⏭.

لتشغيل الأغاني بترتيب عشوائي، انقر فوق ⏮.

التقديم السريع أو التجميع

انقر مع الثبات فوق ⏮ أو ⏭.

الاستماع إلى الموسيقى لاسلكياً

باستخدام سماعة JBL PowerUp اللاسلكية، يمكنك الاستماع إلى الموسيقى بجودة صوت عالية وشحن هاتفك، وذلك بدون أية أسلاك.

تباع السماعات اللاسلكية من Nokia، مثل JBL PowerUp، بشكل منفصل. يختلف توفر الملحقات باختلاف المنطقة.

١. المس منطقة NFC الخاصة بالسماعة مع منطقة NFC الخاصة بهاتفك. ستتصل السماعة بهاتفك تلقائياً.
٢. لشحن الهاتف، ضع هاتفك في منطقة الشحن اللاسلكية أعلى السماعة الخارجية. تتحول المؤشرات الضوئية الخاصة بالشحن إلى اللون الأبيض ثم تومض وتتوقف عن التومض أثناء الشحن.

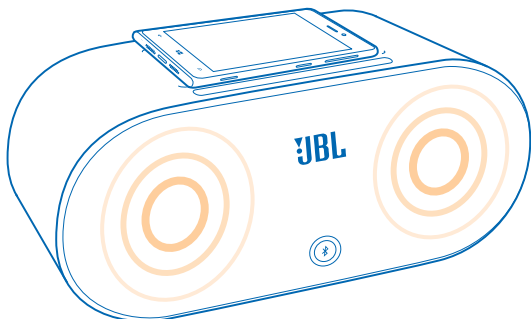

راديو FM

تعرف على كيفية الاستماع إلى الراديو على هاتفك.

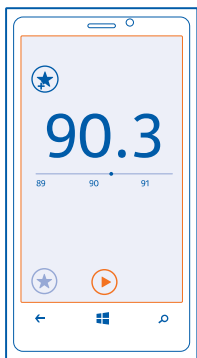

الاستماع إلى الراديو

استمتع بمحطات راديو FM المفضلة لديك أثناء التنقل.

للاستماع إلى الراديو، يجب توصيل سماعة رأس متوافقة بالجهاز. تعمل سماعة الرأس كهوائي.

١. في شاشة البدء، اسحب إلى اليسار، ثم انقر فوق **موسيقى+فيديو > الراديو**.
٢. قم بتوصيل سماعة رأس سلكية متوافقة.

الانتقال إلى المحطة التالية أو السابقة
اسحب إلى اليسار أو اليمين.

حفظ محطة راديو

قم بحفظ محطات الراديو المفضلة لديك بحيث يمكنك الاستماع إليها بسهولة فيما بعد.
في شاشة البدء، اسحب إلى اليسار، ثم انقر فوق **موسيقى+فيديو > الراديو**.
لحفظ المحطة التي استمعت إليها، انقر فوق **☆**.

عرض قائمة المحطات المحفوظة

انقر فوق **☆**.

حذف محطة من القائمة

انقر فوق **☆**.

موسيقى Nokia

باستخدام موسيقى Nokia في هاتف يعمل بنظام Windows Phone، يمكنك تنزيل الأغاني على هاتفك وعلى جهاز الكمبيوتر المتوافق.

في شاشة البدء، اسحب إلى اليسار، ثم انقر فوق **موسيقى Nokia**.

لمزيد من المعلومات، انتقل إلى الموقع **music.nokia.com**.

★ **تلميح:** استخدم اتصال شبكة Wi-Fi لتشغيل الموسيقى وتنزيلها من موسيقى Nokia، عندما يكون متوفراً.

لا تتوفر هذه الخدمة في جميع البلدان أو المناطق.

إذا كان لديك أي رصيد أو عضوية في "Nokia Music Unlimited" مرتبطة بحساب Nokia الخاص بك، فلا تقم بإغلاقه. وإذا قمت بإغلاقه، فسيتم فقدانها جميعاً.

قد يتضمن تنزيل الموسيقى - وغيرها من أشكال المحتويات - وتدفيقها، نقل كميات كبيرة من البيانات عبر شبكة مزود الخدمة. للحصول على معلومات حول تكاليف نقل البيانات، اتصل بمزود خدمة الشبكة.

Mix radio

اكتشف الموسيقى الجديدة من خلال Mix radio.

Mix Radio

تعد أسهل طريقة لمعرفة أحدث الفنانين والأغاني في مختلف الأنواع هي تدفيق الموسيقى من Nokia Mix Radio. حيث يمكنك تدفيق مزيج تم اختياره بعناية من بين مختلف الفنانين والأنواع، ويمكنك حفظه على الهاتف للاستماع به دون اتصال.

١. في شاشة البدء، اسحب إلى اليسار، ثم انقر فوق **موسيقى Nokia > mix radio**.
٢. اختر نوع الموسيقى التي تريد الاستماع إليها.

★ **تلميح:** انقر مع الثبات فوق المزيج لإضافته إلى شاشة البدء أو ليكون متوفراً دون اتصال. ولكن يمكنك فقط الحصول على عدد محدود من عناصر المزيج الواحدة دون اتصال في المرة.

إيقاف الموسيقى مؤقتاً أو استئنافها

انقر فوق ① أو ②.

★ **تلميح:** لشراء الأغنية الحالية، انقر فوق ③.

الانتقال إلى الأغنية التالية

انقر فوق ④.

قد يكون هناك تحديد لعدد الأغاني التي يمكن تخطيها.

تخصيص Mix Radio الخاص بك

يمكنك إنشاء ملف تعريف للموسيقى للاستماع إلى مزيج من أنواع الموسيقى المصممة حسب ذوقك. ويتم تجميع ملفك التعريفي تلقائياً من الموسيقى الموجودة لديك على الهاتف أو على جهاز الكمبيوتر.

1. في شاشة البدء، اسحب إلى اليسار، ثم انقر فوق **موسيقى Nokia** > **إنشاء ميكس**.
2. اسحب إلى **تخصيص**، ثم انقر فوق **إنشاء وضع موسيقى**. يتم البحث في تفاصيل مجموعة الموسيقى، ثم يتم تحميلها إلى خدمة الموسيقى.
3. للبحث في الموسيقى الموجودة على جهاز الكمبيوتر، انقر فوق **•••** > **بحث الكمبيوتر**، ثم اتبع الإرشادات.
4. لتشغيل مزيج موسيقى، انقر فوق **⏮**.

★ **تلميح:** لعرض جميع الأنواع الموجودة لديك، اسحب لأعلى بعد الصور.

قد لا تتوفر هذه الخدمة في جميع البلدان أو المناطق.

الحصول على التوصيات من خلال Mix Radio

باستخدام Nokia Mix Radio، يمكنك إنشاء مزيج مخصص للحصول على توصيات حول الموسيقى التي تتفق مع الفنانين المفضلين لديك.

1. في شاشة البدء، اسحب إلى اليسار، ثم انقر فوق **موسيقى Nokia**.
2. انقر فوق **إنشاء ميكس**.
3. انقر فوق **⊕**.
4. اكتب اسم فنان - يمكنك إضافة حتى ثلاثة أسماء.
5. انقر فوق **⊕** لإنشاء مزيج وفقاً للفنانين المحددين.

شراء الموسيقى

تابع كل ما هو جديد في الموسيقى وقم بتنزيل الموسيقى المفضلة لديك من موسيقى Nokia.

★ **تلميح:** استخدم اتصال شبكة Wi-Fi لتشغيل الموسيقى وتنزيلها من موسيقى Nokia، عندما يكون متوفراً.

1. في شاشة البدء، اسحب إلى اليسار، ثم انقر فوق **موسيقى Nokia** > **المتجر**.
 2. استعرض الأغنية أو الألبوم الذي تريد تحميله.
 3. انقر فوق سعر الأغنية أو الألبوم. بعض الأغاني يمكن تنزيلها فقط كجزء من ألبوم.
 4. قم بتسجيل الدخول إلى حساب Nokia، إذا طلب منك ذلك.
 5. اختر طريقة الدفع.
- يتم حفظ الأغاني على الهاتف وإضافتها تلقائياً إلى مجموعة الموسيقى الخاصة بك.

عرض التنزيلات النشطة

انقر فوق **الإعدادات والتعليمات**.

تشغيل الموسيقى

يمكنك إدارة مجموعة الموسيقى الخاصة بك بسهولة من خلال الموسيقى الخاصة بي.

1. في شاشة البدء، اسحب إلى اليسار، ثم انقر فوق **موسيقى Nokia**.
2. انقر فوق **الموسيقى الخاصة بي**.
3. انقر فوق أغنية أو ألبوم أو فنان أو نوع.

★ **تلميح:** للتعرف على المزيد حول الفنان ولمعرفة ما إذا كانت هناك أية حفلات موسيقية في الأماكن القريبة، انقر فوق الفنان، ثم اسحب إلى **حول المنتج**.

إيقاف التشغيل مؤقتاً أو استئناف
انقر فوق ⏸ أو ▶.

لتشغيل الأغاني بترتيب عشوائي، انقر فوق 🎲.

تخطي إلى الأغنية التالية أو السابقة
انقر فوق ⏭ أو ⏮.

مزامنة الموسيقى ومقاطع الفيديو بين الهاتف وجهاز الكمبيوتر

هل لديك وسائط على جهاز الكمبيوتر الخاص بك والتي تريد الاستماع إليها أو مشاهدتها على الهاتف؟ استخدام كبل USB لمزامنة الموسيقى ومقاطع الفيديو بين الهاتف وجهاز الكمبيوتر.

١. قم بتوصيل الهاتف بجهاز كمبيوتر متوافق باستخدام كبل USB.

٢. من مدير ملفات جهاز الكمبيوتر، مثل Windows Explorer أو Finder، قم بسحب الأغاني ومقاطع الفيديو وإسقاطها في الهاتف.

★ **تلميح:** إذا كان نظام التشغيل في جهاز الكمبيوتر الخاص بك هو Windows 7 أو Windows 8، يمكنك أيضاً استخدام التطبيق Windows Phone. يقوم نظام التشغيل Windows 8 بتثبيت التطبيق تلقائياً. باستخدام نظام Windows 7، يمكنك تنزيله من www.windowsphone.com.

للحصول على معلومات حول التطبيقات وأجهزة الكمبيوتر التي تعمل معها، انظر الجدول التالي:

| تطبيق Windows Phone بـ Windows Phone الخاص بـ Windows Explorer | تطبيق Windows Phone بـ Windows Phone الخاص بـ Windows Explorer | تطبيق Windows Phone بـ Windows Phone الخاص بـ Windows Explorer | تطبيق Windows Phone بـ Windows Phone الخاص بـ Windows Explorer |
|--|--|--|--|
| x | x | x | Windows 8 |
| x | | x | Windows 8 RT |
| x | x | | Windows 7 |
| x | | | أو Windows Vista XP |
| | x | | Mac |

الألعاب

هل ترغب في قضاء وقت ممتع؟ استمتع من خلال تنزيل الألعاب ولعبها على هاتفك.



الحصول على ألعاب جديدة

انتقل إلى متجر لتحميل الألعاب الجديدة وتثبيتها على هاتفك.

٢. انقر فوق **ألعاب** > **الحصول على المزيد من الألعاب**.
٣. تصف مجموعة الاختيار المتوفرة في متجر، ثم انقر فوق اللعبة التي تريدها.
٣. لتحميل لعبة مجانية، انقر فوق **تثبيت**.
٤. لتجربة لعبة مجانية، انقر فوق **تجربة**.
٥. لشراء لعبة، انقر فوق **شراء**.

★ **تلميح:** لإلغاء تثبيت إحدى الألعاب، انقر مع الاستمرار على إحدى الألعاب في شاشة عرض المجموعة، ثم انقر فوق **إزالة التثبيت**.

يختلف مدى توافر طرق الدفع باختلاف البلد محل إقامتك ومزود خدمة الشبكة الخاص بك.

تشغيل لعبة

تعد ممارسة الألعاب على هاتفك تجربة اجتماعية حقًا. فمثلاً، يتيح لك Xbox - وهي إحدى خدمات الألعاب من Microsoft - اللعب مع أصدقائك واستخدام الملف التعريفي للعب لتتبع نقاط الألعاب وإنجازاته. يمكنك القيام بذلك عبر الإنترنت، من خلال وحدة التحكم الخاصة بـ Xbox، ومن خلال هاتفك من مركز ألعاب.

انقر فوق **ألعاب**.

اسحب إلى **المجموعة**، ثم اختر لعبة. وإذا كانت لعبة Xbox، فقم بتسجيل الدخول إلى حساب Xbox الخاص بك. وإذا لم يكن لديك حساب، يمكنك إنشاء واحد. لا تتوفر خدمة Xbox في جميع المناطق.

★ **تلميح:** يمكنك إضافة الألعاب المفضلة إلى شاشة البدء. في شاشة عرض المجموعة، انقر مع الثبات فوق اللعبة، ثم انقر فوق **إضافة إلى شاشة البدء**.

الحصول على مزيد من الألعاب

يمكنك الحصول على ألعاب جديدة من متجر. اسحب إلى **المجموعة**، ثم انقر فوق **الحصول على المزيد من الألعاب**.

قبول دعوة لممارسة إحدى الألعاب

قم بتسجيل الدخول إلى Xbox واسحب إلى **الإشعارات**، ثم انقر فوق الدعوة. وإذا لم تكن للعبة موجودة لديك، وكانت متوفرة في منطقتك في متجر، يمكنك تنزيل إصدار تجريبي أو شراء اللعبة مباشرة.

استئناف تشغيل اللعبة

عند العودة إلى إحدى الألعاب، قد يكون هناك زرًا للاستئناف في اللعبة ذاتها. وإذا لم يكن متوفرًا، فانقر فوق الشاشة.

ابق منظماً. تعرف على كيفية استخدام التقويم وتطبيقات Microsoft Office.

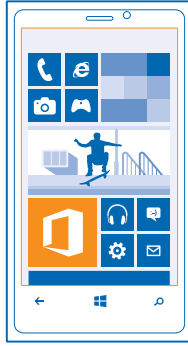

Microsoft Office Mobile

يعد Microsoft Office Mobile المكتب الخاص بك خارج المكتب.

انتقل إلى مركز Office لإنشاء مستندات Word ومصنفات Excel وتحريرها، وفتح عروض شرائح PowerPoint، ومشاركة المستندات باستخدام SharePoint.

كما يمكنك حفظ المستندات على Windows SkyDrive. إن SkyDrive عبارة عن سعة تخزين عبر الإنترنت يمكنك استخدامها للوصول إلى المستندات من خلال الهاتف أو الجهاز اللوحي أو جهاز الكمبيوتر أو Xbox. فعند إيقاف العمل في أحد المستندات والرجوع إليه لاحقاً، تجد نفسك في المكان ذاته الذي توقفت عنده - وذلك بغض النظر عن الجهاز الذي تستخدمه.

يتكون Microsoft Office Mobile مما يلي:

- Microsoft Word Mobile
- Microsoft Excel Mobile
- Microsoft PowerPoint Mobile
- Microsoft SharePoint Workspace Mobile
- Windows SkyDrive

Microsoft Office مستندات

في مركز Office، يمكنك عرض مستندات Microsoft Office، مثل مستندات Word أو مصنفات Excel أو عروض PowerPoint التقديمية.

١. انقر فوق **Office**.
٢. اسحب إلى الأماكن، ثم انقر فوق موقع الملف الذي ترغب في عرضه.
٣. انقر فوق ملف Word أو Excel أو PowerPoint.



إنشاء مستند Word

يمكنك إنشاء مستندات جديدة باستخدام Microsoft Word Mobile.

1. انقر فوق **Office** .
2. اسحب إلى حديثاً.
3. انقر فوق .
4. انقر فوق ملف Word فارغ أو فوق أحد النماذج.
5. اكتب النص الخاص بك.
6. لحفظ المستند الخاص بك، انقر فوق ... < حفظ.

تحرير مستند Word

قم بتنسيق المستندات الخاصة بك على الطريق باستخدام برنامج . يمكنك تحرير Microsoft Word Mobile المستندات ومشاركة عملك على موقع SharePoint.

1. انقر فوق **Office** .
 2. انقر فوق موقع الملف.
 3. انقر فوق ملف Word الذي تريد تحريره.
 4. لتحرير النص، انقر فوق .
 5. لحفظ المستند الخاص بك، انقر فوق ... < حفظ.
- ★ **تلميح:** للوصول إلى مستند هام بشكل سريع، يمكنك إضافته إلى شاشة البدء. انقر مع الثبات فوق المستند، ثم انقر فوق **إضافة إلى شاشة البدء**.

إضافة تعليق

انقر فوق .

البحث عن نص في مستند

انقر فوق ملف Word، ثم انقر فوق .

إرسال مستند في رسالة بريد

انقر فوق ملف Word، ثم انقر فوق ... < مشاركة....

إنشاء مصنف Excel

يمكنك إنشاء مصنفات Excel جديدة باستخدام Microsoft Excel Mobile.

انقر فوق **Office** .

انقر فوق .

1. انقر فوق .
2. انقر فوق ملف Excel فارغ أو فوق أحد النماذج.
3. انقر فوق إحدى الجداول وفوق مربع النص الموجود في أعلى الصفحة.
4. قم بإدخال القيم أو النص.
5. لحفظ المصنف الخاص بك، انقر فوق < ... < حفظ.

تحرير مصنف Excel

لم تعد تحتاج إلى الذهاب للمكتب للتحقق من أحدث الأرقام. يمكنك تحرير المصنفات ومشاركة النتائج على موقع SharePoint، وذلك باستخدام Microsoft Excel Mobile.

1. انقر فوق **Office** .
2. انقر فوق موقع الملف.
3. انقر فوق ملف Excel الذي تريد تحريره.
4. للانتقال إلى ورقة عمل أخرى، انقر فوق ، ثم انقر فوق ورقة عمل.

0. لحفظ المصنف الخاص بك، انقر فوق **...** > **حفظ**.

إضافة تعليق إلى خلية
انقر فوق **...** > **تعليق**.

إجراء ترشيح للخلية
انقر فوق **...** > **تطبيق عامل التصفية**.

تغيير تنسيق النص والخلية
انقر فوق **...** > **تنسيق الخلية....**

البحث عن بيانات في مصنف ما
انقر فوق ملف Excel، ثم انقر فوق **②**.

إرسال مصنف ما في رسالة بريد
انقر فوق ملف Excel، ثم انقر فوق **...** > **مشاركة....**

حذف مستند

هل امتلأت ذاكرة الهاتف؟ يمكنك حذف أية مستندات Office لم تعد بحاجة إليها.

1. انقر فوق **Office 1**، ثم قم بالسحب إلى الأماكن.
2. انقر فوق **الهاتف** أو فوق أية مواقع أخرى من المستند الذي تريد حذفه.
3. انقر مع الثبات فوق المستند، ثم انقر فوق **حذف**.

عرض تقديمي لبرنامج PowerPoint وتحريره

أضف اللمسات الأخيرة للعرض التقديمي الخاص بك في الطريق إلى مقابلتك باستخدام برنامج Microsoft PowerPoint Mobile.

1. انقر فوق **Office 1**، واسحب إلى الأماكن، ثم انقر فوق موقع ملف PowerPoint الذي ترغب في عرضه.
 2. انقر فوق ملف PowerPoint، ثم قم بتشغيل الهاتف على الوضع الأفقي.
 3. لاستعراض الشرائح، اسحب إلى اليسار أو اليمين.
 4. للانتقال إلى شريحة معينة، انقر فوق **⊖** ثم انقر فوق الشريحة التي ترغب في عرضها.
 5. لإضافة ملاحظة إلى شريحة، قم بتحويل هاتفك إلى الوضع الرأسي، ثم انقر فوق المساحة الفارغة أسفل الشريحة.
 6. لتحرير شريحة، انقر فوق **⊕**.
 7. لحفظ العرض التقديمي الخاص بك، انقر فوق **...** > **حفظ**.
- إرسال عرض تقديمي في رسالة بريد**
انقر فوق ملف PowerPoint، ثم انقر فوق **...** > **مشاركة....**
- حذف عرض تقديمي**
انقر مع الثبات فوق ملف PowerPoint، ثم انقر فوق **حذف**.

مشاهدة بث PowerPoint

يمكنك حضور أحد الاجتماعات أثناء التنقل ومشاهدة بث العرض التقديمي لبرنامج PowerPoint عبر الإنترنت من خلال هاتفك.

افتح البريد الذي يحتوي على الرابط الخاص ببث العرض التقديمي، ثم انقر فوق الرابط.

مشاركة المستندات باستخدام SharePoint Workspace Mobile

يمكنك العمل على مستندات Microsoft Office تمت مشاركتها، والاشتراك في مشاريع وجدول وأفكار. يمكنك تصفح المستندات وإرسالها وتحريرها ومزامنتها عبر الإنترنت، وذلك باستخدام Microsoft SharePoint Workspace Mobile.

١. انقر فوق  Office، ثم قم بالسحب إلى الأماكن.
٢. انقر فوق ، واكتب عنوان الويب لموقع SharePoint، ثم انقر فوق →.
٣. اختر أحد المستندات.

يتم تنزيل نسخة على هاتفك.





٤. قم بعرض المستند أو تحريره، ثم لحفظ التغييرات.

★ **تلميح:** للاحتفاظ بنسخة غير متصلة بالإنترنت من المستند على هاتفك، انقر مع الثبات فوق المستند، ثم انقر فوق **البقاء دون اتصال دائماً**.

للرجوع إلى SharePoint Workspace Mobile
اضغط على ←.

اكتب ملاحظة

من السهل فقدان الملاحظات الموجودة على الورق. فبدلاً من تدوينها بسرعة على الورق، يمكنك كتابة الملاحظات الخاصة بك باستخدام Microsoft OneNote Mobile. وبهذه الطريقة، ستظل ملاحظاتك معك دائماً. يمكنك أيضاً مزامنة الملاحظات مع SkyDrive وعرضها وتحريرها باستخدام OneNote على هاتفك، من جهاز الكمبيوتر أو في متصفح الويب عبر الإنترنت.

١. في شاشة البدء، اسحب إلى اليسار، ثم انقر فوق  OneNote.
٢. انقر فوق .
٣. اكتب ملاحظة.
٤. لتتسيق النص، انقر فوق  > التنسيق.
٥. لإضافة صورة، انقر فوق .
٦. لتسجيل مقطع صوتي، انقر فوق .
٧. لحفظ التغييرات اضغط على ←.

إذا كان لديك حساب Microsoft مثبتاً على الهاتف، فسيتم حفظ التغييرات ومزامنتها مع دفتر ملاحظات ملاحظات شخصية (الويب) الافتراضي على SkyDrive. وإلا، سيتم حفظ التغييرات الخاصة بك على الهاتف.

إرسال ملاحظة في رسالة بريد

انقر فوق ملاحظة، ثم انقر فوق  > مشاركة....

★ **تلميح:** للوصول إلى ملاحظة هامة بشكل سريع، يمكنك إضافتها إلى شاشة البدء. انقر مع الثبات فوق الملاحظة، ثم انقر فوق **إضافة إلى شاشة البدء**.

المتابعة مع مستند على جهاز آخر

يمكنك حفظ مستندات Office على SkyDrive ومتابعة عملك على جهاز آخر.

١. عند العمل على مستند Office، انقر فوق  > حفظ باسم....
٢. انقر فوق **حفظ في SkyDrive**.
٣. انقر فوق **حفظ**.

يمكنك الآن فتح المستند من SkyDrive على جهاز آخر ومتابعة عملك من حيث انتهيت.

التقويم

تعلم كيفية الحفاظ على مواعيدك، ومهامك، وجدول أعمالك، محدثة باستمرار.

إضافة مهمة إلى قائمة المهام

هل لديك مهام هامة تتولدها في العمل أو كتب يجب إعادتها للمكتبة أو ربما حدث ما تريد حضوره؟ يمكنك إضافة مهام (قائمة المهام) إلى التقويم. إذا كان لديك موعد محدد معين، فقم بضبط رسالة تذكير.

١. في شاشة البدء، اسحب إلى اليسار، ثم انقر فوق  **تقويم**.

٢. اسحب إلى قائمة المهام.

٣. انقر فوق ، ثم قم بملء الحقول.

٤. لإضافة رسالة تذكير، قم بتبديل التذكير إلى تشغيل ، ثم قم بضبط تاريخ التذكير ووقته.

٥. انقر فوق .

تحديد إحدى المهام على أنها تمت

انقر مع الثبات فوق المهمة، ثم انقر فوق إكمال.

تحرير مهمة أو حذفها

انقر مع الثبات فوق المهمة، ثم انقر فوق تعديل أو حذف.

إضافة موعد

هل تريد تذكر موعداً ما؟ قم بإضافته إلى التقويم الخاص بك.

١. في شاشة البدء، اسحب إلى اليسار، ثم انقر فوق  **تقويم**.

٢. اسحب إلى يوم أو جدول الأعمال، ثم انقر فوق .

٣. قم بملء الحقول.

٤. لإضافة رسالة تذكير، انقر فوق مزيد من التفاصيل > التذكير، ثم قم بضبط وقت التذكير.

٥. انقر فوق .

تحرير موعد أو حذفه

انقر مع الثبات فوق الموعد، ثم انقر فوق تعديل أو حذف.

عرض الجدول

يمكنك تصفح أحداث التقويم الخاص بك في شاشات العرض المختلفة.

١. في شاشة البدء، اسحب إلى اليسار، ثم انقر فوق  **تقويم**.

٢. للتبديل بين شاشات عرض التقويم، اسحب إلى اليسار أو اليمين.

عرض شهر كامل

في شاشة عرض يوم، أو جدول الأعمال، انقر فوق .

★ **تلميح:** اسحب إلى أعلى أو أسفل للانتقال إلى الشهر التالي أو السابق. للانتقال إلى شهر محدد، اختر الشهر في أعلى الشاشة.

عرض يوم محدد

في شاشة عرض يوم، أو جدول الأعمال، انقر فوق ، ثم انقر فوق اليوم.

استخدام التقويمات المتعددة

عندما تقوم بإعداد حسابات البريد على هاتفك، يمكنك مشاهدة التقويمات من جميع الحسابات الخاصة بك في مكان واحد.

٢. في شاشة البدء، اسحب إلى اليسار، ثم انقر فوق **تقويم**.
٣. لعرض التقويم أو إخفائه، انقر فوق **...** < الإعدادات، ثم قم بتشغيل التقويم أو إيقاف تشغيله.
★ **تلميح:** عند إخفاء التقويم، لن يتم عرض أحداث التقويم ورسائل التذكير في شاشات عرض التقويم المختلفة.

تغيير اللون لكل تقويم
انقر فوق **...** < الإعدادات، ثم انقر فوق اللون الحالي، ثم فوق اللون الجديد.

إجراء عملية حسابية

هل تحتاج لإجراء عملية حسابية أثناء التنقل؟ يمكنك استخدام هاتفك كحاسبة.

٢. في شاشة البدء، اسحب إلى اليسار، ثم انقر فوق **حاسبة**.

★ **تلميح:** لاستخدام الحاسبة الأساسية، قم بحمل الهاتف في وضع عمودي. أما لاستخدام الحاسبة العلمية، قم بتدوير الهاتف على جانبه.

٣. أدخل الرقم الأول للعملية الحسابية.

٤. انقر فوق إحدى الوظائف، مثل الجمع أو الطرح.

٥. أدخل الرقم الثاني للعملية الحسابية.

٥. انقر فوق **=**.

تم تصميم هذه الميزة للاستخدام الشخصي. وقد تكون الدقة محدودة.

استخدام هاتف العمل

يساعدك حساب الشركة الموجود على هاتفك في القيام بمهام وظيفتك.

إذا كان لديك هاتف عمل، يمكن للشركة الخاصة بك إنشاء حساب شركة للاحتفاظ بالمعلومات الموجودة على هاتفك بشكل أكثر أماناً، وإعطائك إمكانية الوصول إلى المستندات أو المعلومات من داخل شبكة الشركة، وكذلك ترويضك بالتطبيقات أو المراكز التي تساعدك في القيام بمهام وظيفتك.

إذا كان الشركة تملك تطبيقات متوفرة، فيكون لديك الخيار لتنزيلها، بمجرد انتهائك من إضافة حساب الشركة إلى هاتفك. إذا كان أحد التطبيقات غير متوفر حتى بعد إعداد الحساب الخاص بك، يمكن لشركتك السماح لك بمعرفة كيفية الحصول عليه.

يتيح لك مركز الشركة الحصول على كافة أنواع معلومات الشركة في مكان واحد - مثل الأخبار أو النفقات أو التطبيقات أو إمكانية الوصول إلى متجر الشركة. يتم تثبيت المركز بالطريقة ذاتها التي يتم بها تثبيت أحد تطبيقات الشركة - في حالة توفر أحدها، ويكون لديك الخيار لإضافته بمجرد انتهائك من إضافة حساب الشركة الخاص بك. إذا كانت شركتك تعمل على تطوير أحد المراكز لاحقاً، يتم توفير طريقة أخرى لك للحصول على أداة الإعداد الخاصة به عندما يكون جاهزاً.

تتضمن غالبية حسابات الشركة على سياسة ما. وتتيح سياسة الشركة هذه للشركة الخاصة بك إضافة إجراء وقائي لهاتفك، غالباً ما يكون لحماية المعلومات السرية والحساسة.

لإعداد حساب الشركة الخاص بك، انقر فوق **إعدادات > تطبيقات الشركة**.

تلميحات للمستخدمين التجاريين

استخدم الهاتف بشكل فعال في العمل.

للحصول على مزيد من المعلومات حول عروض Nokia للأعمال التجارية، انتقل إلى Nokia Expert Centre على الموقع <https://expertcentre.nokia.com>.

استخدام البريد والتقويم على الهاتف وجهاز الكمبيوتر

يمكنك استخدام عناوين بريد مختلفة للاستخدام في العمل وفي وقت الفراغ. يمكنك إضافة صناديق بريد متعددة إلى هاتفك واستخدام حساب البريد ذاته على كل من الهاتف وجهاز الكمبيوتر، سواء كان حساب Outlook أو Office 365 أو أي حساب بريد آخر. سيظل البريد والتقويم قيد المزامنة، ويمكنك الانضمام إلى الاجتماعات مباشرة من دعوات التقويم. يمكنك الاستفادة من البريد والتقويم المدمجين، حيث يمكنك على سبيل المثال، عرض قائمة الحاضرين إذا كان لديك اجتماع مقبل، وبنقرة واحدة، يمكنك الوصول إلى أي مناقشة بالبريد أو بالرسائل النصية فمت بإجرائها مع أحد الحاضرين.

للحصول على مزيد من المعلومات حول إنشاء صناديق البريد، راجع قسم إضافة صندوق بريد في دليل المستخدم هذا.

للحصول على مزيد من المعلومات حول Office 365، شاهد مقطع الفيديو على الموقع www.youtube.com/watch?v=2QxiYmAerpw (باللغة الإنجليزية فقط).

الحفاظ على بياناتك آمنة على الهاتف

يتمتع هاتفك بخيارات حماية متعددة للتأكد من عدم وصول أي شخص آخر للبيانات الحساسة التي قمت بتخزينها على هاتفك. على سبيل المثال، يمكنك تعيين هاتفك ليقوم بالقفول تلقائياً، أو يمكنك أيضاً تحديد مكان هاتفك إذا فقدته (لا يتوفر في كافة المناطق).

للحصول على مزيد من المعلومات، راجع قسم الحماية في دليل المستخدم هذا أو انتقل إلى الموقع www.nokia.com/gb-en/products/nokia-for-business/nokia-lumia/security/windows-phone-security.

كن منتجاً مع تطبيقات Office

يحتوي هاتفك على إصدارات الهاتف المحمول من تطبيقات Microsoft Office. يمكنك:

- مراجعة الملاحظات والمستندات الخاصة بك، أو إجراء تغييرات اللمسات الأخيرة، أو إنشاء مستندات جديدة
- عرض العروض التقديمية لبرنامج PowerPoint وتحريرها
- إنشاء مصنفات Microsoft Excel وعرضها وتحريرها
- حفظ ملفات Office على SkyDrive، واستئناف ما قمت بإيقافه عند العودة إلى جهاز الكمبيوتر
- الوصول إلى خدمة Office 365

يمكنك فتح مستندات Microsoft Office وتحريرها وحفظها، والتي تتواجد عبر الإنترنت على مواقع SharePoint 2010 أو SharePoint، وذلك باستخدام SharePoint Workspace Mobile.

للحصول على مزيد من المعلومات، راجع قسم Office في دليل المستخدم هذا.

للحصول على مزيد من المعلومات حول Office 365، شاهد مقطع الفيديو على الموقع www.youtube.com/watch?v=2QxiYmAerpw (باللغة الإنجليزية فقط).

الاتصال بالويب

يمكنك تصفح الإنترنت باستخدام طريقة الاتصال المثلى، سواء كانت عبر اتصال Wi-Fi أو اتصال البيانات المحمولة المتوفر بشكل أسرع. يمكنك أيضاً مشاركة اتصال البيانات المحمولة الخاص بهاتفك مع جهاز الكمبيوتر المحمول عند الضرورة.

للحصول على مزيد من المعلومات، راجع أقسام إدارة الهاتف والإنترنت والاتصال في دليل المستخدم هذا.

التواصل بشكل فعال مع برنامج Lync على الهاتف

يعتبر Microsoft Lync خدمة اتصالات من الجيل القادم، حيث يتيح للأشخاص التواصل مع بعضهم البعض بطرق جديدة في أي وقت ومن أي مكان.

باستخدام Lync، يمكنك:

- تتبع تواجد جهات الاتصال
- إرسال رسائل فورية
- إجراء مكالمات هاتفية
- بدء مكالمات جماعية صوتية أو فيديو أو على الويب أو الانضمام إليها

تم تضمين برنامج Lync ليكون مدمجاً بالكامل مع Microsoft Office. يمكنك تنزيل إصدار الهاتف المحمول من برنامج Microsoft Lync 2010 إلى الهاتف من متجر.

للحصول على مزيد من المعلومات، راجع المستندات الخاصة بالمستخدم على صفحات الدعم الخاصة بـ Microsoft Lync على الموقع lync.microsoft.com/en-us/resources/pages/resources.aspx?title=downloads

راجع أيضاً قسم Office في دليل المستخدم هذا.

إدارة الهاتف والاتصال

اعتن بهاتفك ومحتوياته. تعلم كيفية الاتصال بالملحقات والشبكات ونقل الملفات وإنشاء نسخ احتياطية وقفل الهاتف والاحتفاظ بالبرامج محدثة.

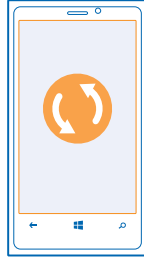

الحفاظ على تحديث هاتفك

لمواكبة الإيقاع - قم بتحديث برامج الهاتف وتطبيقاته للحصول على ميزات جديدة ومحسنة للهاتف الخاص بك. قد يقوم تحديث البرامج أيضًا بتحسين أداء الهاتف الخاص بك.



⚠ تحذير: إذا قمت بتثبيت تحديث برنامج، فلا يمكنك استخدام الجهاز حتى تعمل مكالمات طوارئ حتى يتم انتهاء التثبيت وإعادة تشغيل الجهاز.

قبل بدء التحديث، قم بتوصيل جهاز الشحن أو تأكد من أن بطارية الجهاز مشحونة على نحو كافٍ. بعد التحديث، انتقل إلى الموقع www.nokia.com/support للحصول على دليل المستخدم الجديد.

تحديث برامج الهاتف

لن تحتاج إلى جهاز كمبيوتر - يمكنك تحديث برامج الهاتف لاسلكيًا للحصول على ميزات جديدة وأداء مُحسَّن. قبل بدء التحديث، تأكد من أن الهاتف به طاقة بطارية كافية.

قد يؤدي استخدام الخدمات أو تنزيل محتوى إلى نقل كميات كبيرة من البيانات مما قد يؤدي إلى تضمين تكاليف نقل البيانات.

يقوم الهاتف في الوضع الافتراضي بتنزيل التحديثات المتوفرة تلقائياً، متى كانت إعدادات اتصال البيانات تسمح بذلك، على سبيل المثال أثناء التصفح. وعندما يقوم الهاتف بإشعارك بأن تحديثاً ما متوفر، اتبع فقط الإرشادات التي تظهر على الهاتف.

★ **تلميح:** تحقق من متجر للحصول على تحديثات التطبيق.

إيقاف تشغيل تنزيل التحديثات تلقائياً
إذا كنت تريد التحكم بشكل كامل في تكاليف البيانات أثناء التصفح، يمكنك إيقاف تشغيل تنزيل التحديثات التلقائية. من شاشة البدء، اسحب يساراً، وانقر فوق **إعدادات > تحديث الهاتف**، ثم قم بإلغاء تحديد خانة الاختيار **تنزيل التحديثات تلقائياً** إذا سمحت إعدادات بياناتك بذلك.

استخدام اتصال عالي السرعة

لما لا تحقق أقصى استفادة من اتصالات الشبكة الخاصة بك؟ استخدم اتصال 4G عندما يكون متاحاً وإذا كان مدعوماً من قبل هاتفك.

١. في شاشة البدء، اسحب إلى اليسار، ثم انقر فوق **إعدادات > شبكة الجوال**.
٢. ثم قم بتبديل أعلى سرعة للاتصال إلى الجيل الرابع.

★ **تلميح:** عند استخدام هاتفك في منطقة لا يتوفر بها شبكة 4G، قم بالتبديل إلى الجيل الثالث. حيث يساعد ذلك أيضاً في الاحتفاظ ببطارية لمدة أطول، لأن الهاتف لن يحاول الاتصال بشبكة 4G عند عدم الحاجة لها.

★ **تلميح:** يمكنك أيضاً تحديد الشبكة يدوياً. انقر فوق **تحديد الشبكة**.

Wi-Fi

اكتشف المزيد حول استخدام اتصال Wi-Fi.



اتصالات Wi-Fi

يقوم هاتفك بشكل دوري بالبحث عن الاتصالات المتاحة وإشعارك بها. يظهر الإشعار لفترة وجيزة أعلى الشاشة. لإدارة اتصالات Wi-Fi، اختر الإشعار.

في شاشة البدء، اسحب إلى اليسار، ثم انقر فوق **إعدادات > Wi-Fi**.

يعمل تحديد المواقع باستخدام Wi-Fi على تحسين دقة التحديد عندما تكون إشارات القمر الصناعي غير متاحة، وخاصة عندما تكون في الأماكن المغلقة أو بين البنايات المرتفعة. ويمكنك أيضاً إيقاف تشغيل Wi-Fi من إعدادات الهاتف.

ملاحظة: قد تكون هناك بعض القيود على استخدام Wi-Fi في بعض البلدان. على سبيل المثال، في الاتحاد الأوروبي، يسمح لك باستخدام شبكة Wi-Fi بنطاق ٥٢٥٠-٥١٥٠ ميجا هرتز فقط في الأماكن المغلقة، وفي الولايات المتحدة الأمريكية وكندا، يسمح لك باستخدام شبكة Wi-Fi بنطاق ٥.٢٥-٥.١٥ جيجا هرتز فقط في الأماكن المغلقة. للحصول على مزيد من المعلومات، اتصل بالسلطات المحلية.

الاتصال بشبكة Wi-Fi

يعد الاتصال بشبكة Wi-Fi وسيلة مفيدة للوصول إلى الإنترنت. عندما تكون بالخارج، يمكنك الاتصال بشبكات Wi-Fi في الأماكن العامة مثل المكتبات أو مقاهي الإنترنت.

في شاشة البدء، اسحب إلى اليسار، ثم انقر فوق  إعدادات.

١. انقر فوق **Wi-Fi**.

٢. تأكد من تبديل **شبكة Wi-Fi** إلى الوضع **تشغيل** .

٣. اختر الاتصال الذي ترغب في استخدامه.

★ **تلميح:** يتم إغلاق الاتصال عند إيقاف تشغيل شاشة الهاتف. لتغيير هذا الإعداد، في شاشة البدء، اسحب إلى اليسار، ثم انقر فوق  إعدادات.

إغلاق الاتصال

أنقر فوق **Wi-Fi**، وقم بتبديل **شبكة Wi-Fi** إلى **إيقاف التشغيل** .

ميزة NFC

استكشف العالم من حولك. انقر فوق الملحقات للتوصيل بها، ثم انقر فوق العلامات للاتصال بشخص ما أو فتح أحد مواقع الويب. تجعل ميزة الاتصال قريب المدى (NFC) الاتصال سهلاً وممتعاً.

في شاشة البدء، اسحب إلى اليسار، ثم انقر فوق  إعدادات > **اللمس+الإرسال**.

باستخدام NFC، يمكنك:

- الاتصال بملحقات Bluetooth المتوافقة التي تدعم NFC، مثل سماعة الرأس أو السماعة الخارجية اللاسلكية
- إرسال أشياء، مثل جهات الاتصال أو الصور الشخصية، إلى هاتف صديقك أو إلى جهاز كمبيوتر أو إلى جهاز لوحي يعمل بنظام تشغيل Windows 8، باستخدام **اللمس+الإرسال**
- النقر فوق الشرائح للحصول على مزيد من المحتويات للهاتف الخاص بك، أو للوصول إلى خدمات الإنترنت
- الدفع عن طريق الهاتف، إذا كان موفر خدمة الشبكة الخاص بك يدعم ذلك

توجد منطقة NFC بالجانب الخلفي من الهاتف، بالقرب من الكاميرا. انقر فوق الهواتف أو الملحقات أو الشرائح أو برامج القراءة الأخرى المزودة بمنطقة NFC.

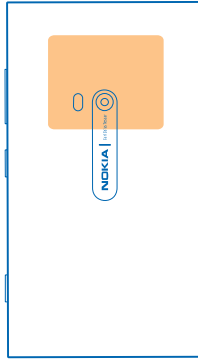

قبل استخدام NFC، تأكد من إلغاء قفل الشاشة والمفاتيح. قد تكون قادراً على الدفع أو استخدام الهاتف الخاص بك كذاكرة عندما يكون الهاتف مقفلاً وفقاً لموفر الخدمة الخاص بك.

قم بالاتصال بملحق Bluetooth مزود بتقنية NFC

هل يداك مشغولتان؟ استخدم سماعة الرأس. أو لما لا تستمع إلى الموسيقى باستخدام سماعات خارجية لاسلكية؟ ما عليك سوى النقر فوق جهاز الملحق المتوافق باستخدام هاتفك. انقر فوق منطقة NFC في الجهاز الملحق باستخدام منطقة NFC في هاتفك، ثم اتبع الإرشادات الواردة على الشاشة. تباع الملحقات، مثل سماعة الرأس الاستريو اللاسلكية Nokia Purity Pro من Monster، بشكل منفصل. يختلف توفر الملحقات باختلاف المنطقة.

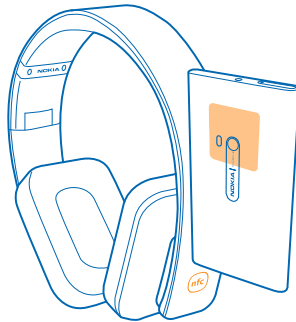

فصل الجهاز الملحق
انقر فوق منطقة NFC في الجهاز الملحق مرة أخرى.

للحصول على مزيد من المعلومات، راجع دليل المستخدم الخاص بالملحق.

قراءة شرائح NFC

يمكن أن تحتوي شرائح NFC على معلومات مثل، عنوان ويب أو رقم هاتف أو بطاقة أعمال. يمكنك الحصول على المعلومات التي تريدها بنقرة واحدة فقط.

انقر فوق إحدى الشرائح باستخدام منطقة NFC في هاتفك.



الدفع عن طريق الهاتف

هل نسيت المحفظة أو حقيبة النقود الخاصة بك في المنزل؟ لا توجد مشكلة - يمكنك الدفع من خلال هاتفك أو استخدامه كذاكرة، إذا كان مزود خدمة الشبكة الخاص بك يدعم ذلك.

قد لا تتوفر هذه الميزة في كافة المناطق. للحصول على معلومات حول مدى التوفر، اتصل بموفر خدمة الشبكة الخاص بك. حيث إن هذه الخدمات مرتبطة ببطاقة SIM الخاصة بك. يجب أن يكون لديك اشتراك في الخدمة مع موفر الخدمة الخاص بك وأن يتم تثبيت التطبيق الخاص بموفر الخدمة في محفظة.

١. ولتتسبب الخدمة، اتصل بموفر خدمة الشبكة الخاص بك.
٢. لإجراء عملية دفع، قم بلامسة القارئ مع منطقة NFC الخاصة بالهاتف. قد يطلب منك موفر الخدمة الخاص بك تأكيد الدفع.

ملاحظة: يتم توفير تطبيقات وخدمات الدفع وحجز التذاكر من قبل أطراف أخرى. ولا تقدم Nokia أية ضمانات أو تتحمل أية مسئولية عن أي من هذه التطبيقات أو الخدمات بما في ذلك الدعم أو طريقة العمل أو التحويلات أو فقد أية قيمة مالية. قد تحتاج إلى إعادة تثبيت تطبيق الدفع أو حجز التذاكر وتنشيطهما بعد إصلاح جهازك. قد تحتاج إلى إعادة تثبيت البطاقات التي قمت بإضافتها وتنشيطها بالإضافة إلى تطبيق الدفع أو حجز التذاكر بعد إصلاح جهازك.

تقنية Bluetooth

يمكنك الاتصال لاسلكياً بأجهزة متوافقة أخرى مثل الهواتف وأجهزة الكمبيوتر وساعات الرأس وأطقم السيارة. يمكنك أيضاً إرسال الصور إلى هواتف متوافقة أو إلى جهاز الكمبيوتر.

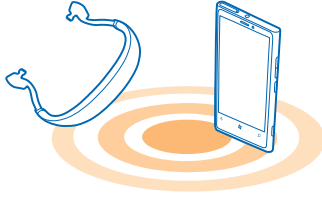

أمتار ١٠
.....

ونظراً لأن الأجهزة التي تعتمد على تكنولوجيا Bluetooth اللاسلكية تتصل فيما بينها باستخدام الموجات اللاسلكية، فإنها لا تحتاج لأن تكون على خط رؤية واحد. ومع ذلك، يجب أن تكون أجهزة Bluetooth داخل نطاق مداها ١٠ أمتار (٣٣ قدم)، رغم أن الاتصال قد يتعرض للتشويش بسبب وجود بعض العوائق، مثل الحوائط أو الأجهزة الإلكترونية الأخرى.

يمكن أن تتصل الأجهزة المقتترنة بهاتفك عند تشغيل Bluetooth. يمكن أن تقوم أجهزة أخرى باكتشاف جهازك إذا تم فتح شاشة عرض إعدادات Bluetooth.

لا تقترب مع جهاز آخر مجهول أو تقبل أي طلبات اتصال منه. حيث أن هذا يساعد على حماية الهاتف من المحتوى الضار.

التوصيل بسماعة الرأس اللاسلكية

باستخدام سماعة الرأس اللاسلكية (تباع بشكل منفصل)، يمكنك التحدث في الهاتف ليدويًا – يمكنك متابعة ما تقوم به، مثل العمل على جهاز الكمبيوتر، أثناء المكالمات.

١. في شاشة البدء، اسحب إلى اليسار، ثم انقر فوق **إعدادات < Bluetooth**.

٢. قم بتبديل **الحالة إلى الوضع تشغيل**.

٣. تأكد من أن سماعة الرأس قيد التشغيل.

قد تحتاج إلى بدء عملية الإقران من سماعة الرأس. للحصول على التفاصيل، راجع دليل مستخدم سماعة الرأس.

٤. لإقران الهاتف بسماعة الرأس، انقر فوق سماعة الرأس من القائمة.

٥. قد تحتاج إلى كتابة رمز مرور. للحصول على التفاصيل، راجع دليل مستخدم سماعة الرأس.

الاتصال بهاتف الندقاء باستخدام تقنية Bluetooth

استخدم تقنية Bluetooth للاتصال لاسلكياً بهاتف صديقك لمشاركة الصور وأكثر من ذلك بكثير.

١. في شاشة البدء، اسحب إلى اليسار، ثم انقر فوق **إعدادات < Bluetooth**.

٢. تأكد من أن تقنية Bluetooth قيد التشغيل في كلا الهاتفين.

٣. تأكد من أن كلا الهاتفين مرئيين لبعضهما البعض. يجب أن تكون في شاشة ضبط Bluetooth ليكون هاتفك مرئياً للهواتف الأخرى.

٤. يمكنك مشاهدة الهواتف المنشط بها تقنية Bluetooth والموجودة داخل النطاق. انقر فوق الهاتف الذي ترغب في الاتصال به.

٥. إذا كان الهاتف التخزين يحتاج إلى رمز مرور، فأدخل رمز المرور أو قم بقبوله.
يتم استخدام رمز المرور فقط عند الاتصال بجهاز للمرة الأولى.

إرسال المحتوى الخاص بك باستخدام تقنية Bluetooth

هل تريد مشاركة المحتوى مع أحد الأصدقاء أو إرسال الصور التي قمت بالتقاطها إليه؟ يمكنك استخدام تقنية Bluetooth لإرسال الصور أو المحتويات الأخرى لاسلكياً إلى الأجهزة المتوافقة أو إلى جهاز الكمبيوتر.
يمكن استخدام أكثر من اتصال Bluetooth في المرة الواحدة. على سبيل المثال، أثناء استخدام سماعة الرأس Bluetooth، لا يزال بإمكانك إرسال المواد إلى جهاز آخر.

١. تأكد من أن تقنية Bluetooth قيد التشغيل.
 ٢. انقر مع الثبات فوق المحتوى الذي تريد إرساله، ثم انقر فوق **مشاركة... > Bluetooth**.
 ٣. انقر فوق الجهاز الذي تريد الاتصال به. يمكنك مشاهدة أجهزة Bluetooth المتوفرة داخل النطاق.
 ٤. إذا كان الجهاز التخزين يحتاج إلى رمز مرور، فأدخل رمز المرور. يجب إدخال رمز المرور الذي يمكنك إعداده في كلا الجهازين. ويكون رمز المرور ثابتاً في بعض الأجهزة. للحصول على التفاصيل، راجع دليل المستخدم الخاص بالجهاز التخزين.
- يتم استخدام رمز المرور فقط عند الاتصال بجهاز للمرة الأولى.

تغيير اسم الجهاز

يمكنك تغيير اسم الجهاز الخاص بهاتفك لتسهيل عملية تحديده عند اتصاله بالأجهزة الأخرى باستخدام تقنية Bluetooth.

١. استخدم كبل USB متوافق لتوصيل هاتفك بجهاز كمبيوتر يقوم بتشغيل نظام Windows.
 ٢. ابحث عن هاتفك على شاشة برنامج Windows Explorer في جهاز الكمبيوتر.
 ٣. انقر بزر الماوس الأيمن فوق الرمز Windows Phone، ثم افتح شاشة عرض خصائص الهاتف.
 ٤. قم بتغيير الاسم الافتراضي إلى الاسم الذي ترغب فيه. الاسم الافتراضي عادةً هو Windows Phone.
- واسم Bluetooth في هاتفك يكون هو اسم الجهاز ذاته.

الذاكرة والسعة التخزينية

تعرف على كيفية إدارة الصور والتطبيقات والأشياء الأخرى الموجودة على هاتفك.

نسخ البيانات احتياطياً على الهاتف واستعادتها

يمكن للحوادث أن تقع - لذا قم بإعداد الهاتف الخاص بك للقيام بنسخ الإعدادات والملفات الخاصة بك احتياطياً على حساب Microsoft لديك.

يجب أن يكون لديك حساب Microsoft لنسخ هاتفك احتياطياً. يمكنك تعيين هاتفك للقيام بنسخ قائمة التطبيقات والإعدادات والرسائل النصية والصور ومقاطع الفيديو احتياطياً.

١. في شاشة البدء، اسحب إلى اليسار، ثم انقر فوق **إعدادات > النسخ الاحتياطي**.
٢. قم بتسجيل الدخول إلى حساب Microsoft، إذا طلب منك ذلك.
٣. اختر الملفات التي يتم نسخها احتياطياً وكيفية إجراء ذلك.

قد لا يتم تضمين التطبيقات التي قمت بتنزيلها في النسخة الاحتياطية، ولكن قد تتمكن من إعادة تنزيلها من متجر، طالما كان التطبيق متوفراً. قد يتم تطبيق تكاليف نقل البيانات. لمزيد من المعلومات، اتصل بموفر خدمة الشبكة.

لنسخ مقاطع فيديو أو صور احتياطياً بأعلى جودة بشكل تلقائي، ستحتاج إلى اتصال شبكة Wi-Fi.

لنسخ محتوى آخر خاص بك احتياطياً، مثل الموسيقى، استخدم التطبيق Windows Phone الخاص بأجهزة سطح المكتب أو مستكشف Windows.

استعادة البيانات المنسوخة احتياطياً

لاستعادة التطبيقات التي قمت بنسخها احتياطياً، قم بتسجيل الدخول إلى حساب Microsoft الخاص بك. تمت استعادة المحتوى تلقائياً.

يمكنك استعادة البيانات المنسوخة احتياطياً بعد إعادة ضبط برامج الهاتف أو تحديثها أو عند إعداد هاتف جديد.

التحقق من الذاكرة المتوفرة على الهاتف وزيادتها

هل تريد التحقق من مساحة الذاكرة المتوفرة لديك؟

في شاشة البدء، اسحب إلى اليسار، ثم انقر فوق  إعدادات > السعة التخزينية للهاتف.

للتحقق من تفاصيل ذاكرة الهاتف الخاصة بك، انقر فوق **الهاتف**.

في حالة نفاذ المساحة، تحقق أولاً من الأشياء التي لم تعد تحتاجها وقم بحذفها:

- الرسائل النصية ورسائل الوسائط المتعددة ورسائل البريد
- قیود جهة الاتصال وتفاصيلها
- تطبيقات
- الموسيقى أو الصور أو مقاطع الفيديو

اكتشف ما يشغل مساحة الذاكرة من خلال التحقق من السعة التخزينية

في شاشة البدء، اسحب إلى اليسار، ثم انقر فوق  إعدادات > التحقق من السعة التخزينية.

قم بإزالة الملفات المؤقتة لتفريغ مساحة باستخدام التحقق من السعة التخزينية

في شاشة البدء، اسحب إلى اليسار، ثم انقر فوق  إعدادات > التحقق من السعة التخزينية. ثم اسحب إلى التفاصيل، وانقر فوق **مسح**.

حذف تطبيق من الهاتف

يمكنك إزالة التطبيقات المثبتة التي لم تعد تريد الاحتفاظ بها أو استخدامها، وذلك لزيادة مساحة الذاكرة المتوفرة.

١. في شاشة البدء، اسحب إلى اليسار للوصول إلى قائمة التطبيقات.

٢. انقر مع الثبات فوق التطبيق، ثم انقر فوق **إزالة التثبيت**. ولكن قد تتعذر إزالة بعض التطبيقات.

إذا قمت بإزالة أحد التطبيقات، يمكنك إعادة تثبيت هذا التطبيق بدون شراؤه مرة ثانية، ما دام هذا التطبيق متوفراً في متجر.

إذا كان أحد التطبيقات المثبتة يعتمد على وجود التطبيق الذي تم إزالته، فقد يتوقف التطبيق المثبت عن العمل. وللحصول على التفاصيل، راجع وثائق المستخدم الخاصة بالتطبيق المثبت.

نسخ المحتوى بين الهاتف وجهاز الكمبيوتر

قم بنسخ الصور ومقاطع الفيديو والمحتويات الأخرى التي قمت بإنشائها بين الهاتف وجهاز الكمبيوتر.

★ **تلميح:** إذا كان لديك جهاز Mac، فقم بتثبيت تطبيق Windows Phone من متجر تطبيقات Mac.

إذا كنت ترغب في نقل الصور التي قمت بالتقاطها إلى جهاز Mac، يوصي باستخدام التطبيق Nokia Photo Transfer الخاص بأجهزة Mac، والذي يمكنك تنزيله من خلال الموقع www.nokia.com.

٢. قم بتوصيل الهاتف بجهاز كمبيوتر متوافق باستخدام كبل USB متوافق.

٢. من جهاز الكمبيوتر، افتح مدير الملفات، مثل Windows Explorer أو Finder، وتصفح الهاتف.

★ **تلميح:** يتم عرض هاتفك ضمن الأجهزة المحمولة كهاتف يعمل بنظام التشغيل Windows Phone. لمشاهدة المجلدات الخاصة بهاتفك، انقر نقراً مزدوجاً فوق اسم الهاتف. توجد مجلدات منفصلة للمستندات والموسيقى والصور ونغمات الرنين ومقاطع الفيديو.

٣. قم بسحب العناصر وإسقاطها من الهاتف إلى جهاز الكمبيوتر، أو من جهاز الكمبيوتر إلى الهاتف.

★ **تلميح:** إذا كان نظام التشغيل في جهاز الكمبيوتر الخاص بك هو Windows 7 أو Windows 8، يمكنك أيضاً استخدام التطبيق Windows Phone. يقوم نظام التشغيل Windows 8 بتنصيب التطبيق تلقائياً. باستخدام نظام Windows 7، يمكنك تنزيله من www.windowsphone.com.

للحصول على معلومات حول التطبيقات وأجهزة الكمبيوتر التي تعمل معها، انظر الجدول التالي:

| تطبيق Windows Phone | تطبيق Windows Phone الخاص بـ Mac | التطبيق Nokia Photo Transfer الخاص بأجهزة Mac ومقاطع الفيديو فقط | Windows Explorer |
|---------------------------|---|---|---------------------|
| Windows 8 | x | x | |
| Windows 8 RT | | x | |
| Windows 7 | x | x | |
| Windows Vista أو XP | | x | |
| Mac | x | x | |

الحماية

تعلم كيفية حماية هاتفك والحفاظ على بياناتك آمنة.



ضبط قفل الهاتف تلقائياً

هل تريد حماية هاتفك من الاستخدام غير المصرح به؟ قم بتحديد رمز الحماية، وضبط الهاتف للقفل تلقائياً في حالة عدم استخدامه.

١. في شاشة البدء، اسحب إلى اليسار، ثم انقر فوق **إعدادات > شاشة القفل**.
 ٢. قم بتعديل **كلمة المرور** إلى الوضع **تشغيل**، ثم اكتب رمز الحماية (يتكون من ٤ أرقام على الأقل).
 ٣. انقر فوق **طلب كلمة المرور بعد**، وقم بتحديد المدة الزمنية التي يتم بعدها قفل الهاتف تلقائياً.
- احتفظ برمز الحماية في مكان آمن بعيداً عن هاتفك. في حالة نسيان رمز الحماية وعدم القدرة على استرجاعه، أو عند إدخال الرمز عدة مرات بصورة خاطئة، فسيحتاج الهاتف إلى صيانة. قد يتم تطبيق تكاليف إضافية، وقد يتم حذف كل المعلومات الشخصية الموجودة على هاتفك. للحصول على مزيد من المعلومات، اتصل بمركز Nokia Care أو اتصل بموزع الهاتف.

إلغاء قفل الهاتف

أضغط على مفتاح التشغيل، واسحب شاشة الإغلاق لأعلى، ثم اكتب رمز الحماية الخاص بك.

استخدام هاتفك عندما يكون مقفلاً

يمكن استخدام ميزات معينة في الهاتف عندما يكون مقفلاً، دون الحاجة لإدخال رمز الحماية. اضغط على مفتاح التشغيل، لتنشيط الهاتف.

فتح الكاميرا

أضغط مع الاستمرار على مفتاح الكاميرا.

تغيير كيفية الإشعار بالمكالمات الواردة

أضغط على مفتاحي مستوى الصوت، ثم انقر فوق **أو** **أو** **أو**.

إيقاف الموسيقى مؤقتاً أو استئنافها، أو الانتقال إلى أغنية أخرى
أستخدم مفاتيح التحكم في مشغل الموسيقى المعروضة أعلى الشاشة.

تغيير رمز PIN الخاص بك

إذا كانت بطاقة SIM الخاصة بك مزودة برمز PIN افتراضي، يمكنك تغييره إلى رمز أكثر أماناً.

٢. في شاشة البدء، اسحب إلى اليسار، ثم انقر فوق  إعدادات.

٣. اسحب إلى التطبيقات، ثم انقر فوق الهاتف.

٣. انقر فوق تغيير رمز PIN لبطاقة SIM.

يمكن أن يتكون رمز PIN من ٤ إلى ٨ أرقام.

البحث عن هاتفك المفقود

هل نسيت مكان الهاتف أو تعتقد أنه قد تمت سرقة؟ استخدم اعثر على هاتفي لتحديد مكان الهاتف وقفل كل البيانات أو حذفها منه عن بعد.

يجب أن يكون لديك حساب Microsoft على الهاتف الخاص بك.

٢. من جهاز الكمبيوتر الخاص بك، انتقل إلى www.windowsphone.com.

٣. قم بتسجيل الدخول باستخدام حساب Microsoft الذي تستخدمه في هاتفك.

٣. اختر اعثر على هاتفي.

يمكنك:

- تحديد مكان الهاتف على الخريطة
- جعل الهاتف يرن، حتى عندما يكون الوضع صامت قيد التشغيل
- قفل الهاتف، وضبطه لإظهار رسالة، وبذلك يمكن أن يعود الهاتف إليك
- حذف كل البيانات من الهاتف عن بعد

قد تختلف الخيارات المتاحة.

★ **تلميح:** قم بتعيين هاتفك ليقوم بحفظ موقعه تلقائياً كل بضع ساعات. ففي حال نفاد طاقة بطارية

الهاتف، لا يزال بإمكانك عرض آخر موقع محفوظ له. في شاشة البدء، اسحب إلى اليسار، ثم انقر فوق  إعدادات > اعثر على هاتفي.

المحفظة

يمكنك استخدام تطبيق محفظة لتجميع بطاقات الائتمان والبطاقات المدينة والكوبونات والعروض الخاصة بك معاً في مكان واحد.

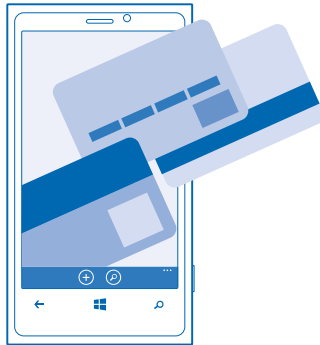

إن تطبيق محفظة عبارة عن محفظة ظاهرية موجودة بهاتفك، يمكنك:

- تخزين بطاقات الائتمان والبطاقات المدينة على الهاتف، وإضافة بطاقة إلى محفظة يجب عليك تسجيل الدخول إلى حساب Microsoft الخاص بك من الهاتف. إذا كان لديك بطاقة ائتمان بالفعل على حساب Microsoft الخاص بك، فستتم إضافتها تلقائياً إلى محفظة.
 - إتمام عمليات الدفع في تطبيق متجر، على سبيل المثال، عند شراء تطبيق من متجر
 - إتمام عمليات الشراء في التطبيق باستخدام البطاقات المخزنة في محفظة
 - التحقق من حساب البطاقة المدينة الخاصة بك في حالة توفر تطبيق محفظة لاستخدام البطاقة
 - استخدام البطاقات الخاصة بك والمخزنة في محفظة للدفع من خلال ميزة NFC، إذا كان ذلك مدعوماً من قبل مزود خدمة الشبكة الخاص بك
 - تخزين كويونات العروض وبطاقات العضوية في تطبيق محفظة
- للحفاظ بـ محفظة محمية، قم بتحديد رمز PIN خاص به.

تحديد رمز PIN للمحفظة

احفظ بمحفظتك الظاهرية محمية.

١. في شاشة البدء، اسحب إلى اليسار، ثم انقر فوق  **محفظة**.

٢. انقر فوق **••• > الإعدادات+رمز pin**، وقم بتبديل رمز PIN للمحفظة إلى تشغيل ، ثم أدخل رمز PIN الخاص بتطبيق محفظة.

٣. انقر فوق **تم**.

سيطلب منك هاتفك إدخال رمز PIN الذي قمت بتعيينه في كل مرة تدخل فيها إلى تطبيق محفظة.

★ **تلميح:** لحماية عمليات شراء متجر الخاصة بك، انقر فوق مربع الاختيار **استخدام رمز PIN للمحفظة لحماية عمليات شراء الموسيقى والتطبيقات وعمليات الشراء داخل التطبيقات**.

لا يحول تحديد رمز PIN لتطبيق محفظة دون استخدام تقنية NFC لإجراء عمليات الدفع.

إضافة بطاقة إلى المحفظة

يمكنك تخزين بطاقات الائتمان والبطاقات المدينة وبطاقات العضوية وبطاقات الوفاء رقمياً في محفظة. وإضافة بطاقة إلى محفظة للشراء من متجر، يجب عليك تسجيل الدخول إلى حساب Microsoft الخاص بك من هاتفك.

١. في شاشة البدء، اسحب إلى اليسار، ثم انقر فوق  **محفظة**.

٢. لإضافة بطاقة ائتمان أو بطاقة مدينة، انقر فوق  **ائتمان أو خصم**، ثم اتبع الإرشادات التي تظهر على الشاشة.

يقوم الهاتف بالبحث عن تطبيق يوفره موفر الخدمة الخاص بك ويمكن ربطه بالبطاقة الخاصة بك.

إضافة بطاقة عضوية أو بطاقة ولاء إلى المحفظة

انقر فوق  **غير ذلك**.

يقوم الهاتف بالبحث عن تطبيق يوفره موفر الخدمة الخاص بك ويمكن ربطه بالبطاقة الخاصة بك.

❗ **ملاحظة:** يتم توفير تطبيقات وخدمات الدفع وحجز التذاكر من قبل أطراف أخرى. ولا تقدم Nokia أية ضمانات أو تتحمل أية مسؤولية عن أي من هذه التطبيقات أو الخدمات بما في ذلك الدعم أو طريقة العمل أو التحويلات أو فقد أية قيمة مالية. قد تحتاج إلى إعادة تثبيت تطبيق الدفع أو حجز التذاكر وتنشيطهما بعد إصلاح جهازك. قد تحتاج إلى إعادة تثبيت البطاقات التي قمت بإضافتها وتنشيطها بالإضافة إلى تطبيق الدفع أو حجز التذاكر بعد إصلاح جهازك.

هل تساءلت يوماً عن الغرض من الرموز المختلفة الموجودة على الهاتف؟

| | |
|--|--|
| <p>ويؤدي ذلك إلى حماية بطاقة SIM من الاستخدام غير المصرح به أو يكون مطلوباً للوصول إلى بعض الميزات.</p> | <p>PIN رمز (٨-٤ أرقام)</p> |
| <p>يمكنك ضبط الهاتف لطلب رمز PIN عند تشغيله. في حالة نسيان هذا الرمز أو لم يكن مرفقاً مع البطاقة، اتصل بموفر خدمة الشبكة الخاص بك. إذا قمت بكتابه الرمز بشكل غير صحيح ٣ مرات متتاليات، فستحتاج إلى إلغاء حظر الرمز باستخدام الرمز PUK.</p> | |
| <p>يكون هذا الرمز مطلوباً لإلغاء حظر رمز PIN. إذا لم تكن الرموز مرفقة مع بطاقة SIM، فاتصل بمزود خدمة الشبكة الخاص بك.</p> | <p>PUK</p> |
| <p>يساعدك هذا الرمز على حماية هاتفك ضد الاستخدام غير المصرح به. يمكنك ضبط الهاتف لطلب رمز القفل الذي قمت بتعيينه. احتفظ بالرمز الجديد في مكان سري وآمن بعيداً عن هاتفك. في حال نسيان الرمز وكان الهاتف مقفلاً، ستحتاج الهاتف إلى تلقي الخدمة. قد يتم تطبيق تكاليف إضافية، وقد يتم حذف كل المعلومات الشخصية الموجودة على هاتفك. للحصول على مزيد من المعلومات، اتصل بمركز Nokia Care أو اتصل بموزع الهاتف.</p> | <p>رمز الحماية (رمز القفل، كلمة المرور) (بحد أدنى ٤ أرقام)</p> |
| <p>يستخدم هذا الرقم لتمييز الهواتف في الشبكة. قد تحتاج أيضاً إلى تقديم هذا الرقم إلى خدمات Nokia Care. لعرض رقم IMEI الخاص بك، اطلب *#06#.</p> | <p>IMEI</p> |

استكشاف الأخطاء وإصلاحها والدعم

إذا كنت تريد معرفة المزيد حول الهاتف، أو كنت غير متأكد من كيفية عمل الهاتف، فهناك العديد من قنوات الدعم التي يمكنك التحقق منها.

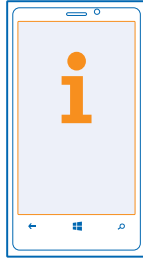

لمساعدتك في الحصول على أقصى استفادة من الهاتف، يتوفر دليل مستخدم في هاتفك مزود بإرشادات إضافية. في شاشة البدء، اسحب إلى اليسار، ثم انقر فوق **Nokia Care i**.

يمكنك أيضاً الانتقال إلى الموقع www.nokia.com/support، حيث يمكنك العثور على ما يلي:

- معلومات استكشاف الأخطاء وإصلاحها
- مناقشات
- أخبار حول التطبيقات والتحديثات
- معلومات تحديث البرامج
- مزيد من التفاصيل حول الميزات والتقنيات، وتوافق الأجهزة والملحقات.

قد لا يتوفر القسمان استكشاف الأخطاء وإصلاحها والمناقشات بجميع اللغات.

للحصول على مقاطع فيديو حول الدعم، انتقل إلى الموقع www.youtube.com/NokiaSupportVideos.

في حال تعطل الهاتف

حاول القيام بما يلي:

- اضغط مع الاستمرار على مفتاح خفض مستوى الصوت ومفتاح التشغيل في وقت واحد لمدة ٢٠ ثوانٍ. ستتم إعادة تشغيل الهاتف.
- قم بتحديث برامج الهاتف.
- قم بإعادة ضبط الهاتف. يؤدي ذلك إلى استعادة ضبط المصنع ومسح كل المحتويات الشخصية بما في ذلك التطبيقات التي قمت بشرائها وتنزيلها. في شاشة البدء، اسحب إلى اليسار، ثم انقر فوق **إعدادات > حول المنتج > إعادة ضبط الهاتف**.

وإذا ظلت المشكلة قائمة، فاتصل بمزود خدمة الشبكة الخاص بك أو بشركة Nokia لمعرفة خيارات الإصلاح. وقبل إرسال هاتفك للإصلاح، قم دائماً بعمل نسخة احتياطية من البيانات، حيث إن جميع البيانات الشخصية الموجودة على الهاتف قد يتم حذفها.

★ **تلميح:** إذا كنت تحتاج إلى تعريف الهاتف، فاطلب **#06*** لعرض رقم IMEI الفريد الخاص بك.

العثور على رقم الطراز والرقم التسلسلي (IMEI)

إذا كنت في حاجة للاتصال بـ Nokia Care أو بمزود الخدمة، فقد تحتاج معلومات مثل رقم الطراز والرقم التسلسلي (IMEI). لعرض المعلومات، انقر فوق  إعدادات > حول المنتج.

ويمكن أن تجد تلك المعلومات أيضاً على الملصق الخاص بهاتفك والذي يوجد أسفل حامل بطاقة SIM. لفتح حامل بطاقة SIM، قم بدفع مفتاح باب بطاقة SIM في الفتحة حتى يتم تحرير الحامل، ثم اسحب الحامل للخارج.

لمشاهدة علبة الملصق الخاصة بالهاتف، ضع مفتاح الباب في الفتحة الموجودة في جانب العلبة، ثم اسحب العلبة للخارج.

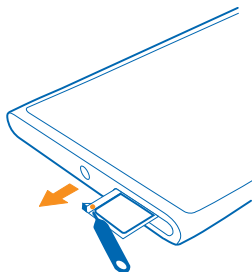

معلومات المنتج والسلامة

خدمات الشبكة والتكاليف

يمكنك فقط استخدام الجهاز على شبكات LTE بقوة 800 و900 و1800 و2100 و2600، شبكات UMTS بقوة 850 و900 و1900 و2100، وشبكات GSM بقوة 850 و900 و1800 و1900 ميغا هرتز. قد يتم تعطيل الدعم الخاص بشبكات LTE على الجهاز الخاص بك وفقاً لبلدك أو موفر الخدمة الخاص بك. يجب الاشتراك مع مزود خدمة.

يطلب استخدام بعض الميزات وتنزيل المحتويات توفر اتصال بالشبكة، وقد يؤدي إلى تضمين تكاليف نقل البيانات. قد تحتاج أيضاً إلى الاشتراك في بعض الميزات.

هام: قد لا يتم دعم خدمة 4G/LTE من قبل موفر خدمة الشبكة أو من قبل موفر الخدمة الذي تستخدمه أثناء السفر. وفي مثل هذه الحالات، قد لا تتمكن من إجراء المكالمات أو استقبالها، أو إرسال الرسائل أو استقبالها، أو استخدام اتصالات البيانات المحمولة. وللتأكد من أن الجهاز يعمل بسلامة عندما تكون خدمة 4G/LTE الكاملة غير متوفرة، يوصى بتغيير أعلى سرعة للاتصال من 4G إلى 3G. للقيام بذلك، اسحب يساراً في شاشة البدء، وانقر فوق **إعدادات > شبكة الجوال**. ثم قم بتبديل أعلى سرعة للاتصال إلى الجيل الثالث.

لمزيد من المعلومات، اتصل بمزود خدمة الشبكة.

إجراء مكالمة طوارئ

1. تأكد من تشغيل الهاتف.
2. وتأكد من وجود إشارة شبكة كافية.

قد تحتاج إلى القيام بالخطوات التالية:

- قم بتركيب بطاقة SIM في الجهاز إذا كان الجهاز الخاص بك يدعم استخدامها.
- قم بإيقاف تشغيل قيود المكالمات على الهاتف، مثل حظر المكالمات أو الاتصال الثابت أو مجموعة المستخدمين المغلقة.
- تأكد من عدم تشغيل **وضع الطائرة**.
- إذا كانت شاشة الهاتف والمفاتيح مغلقتين، فقم بالغاء قفلهما.

3. اضغط على .

4. اختر .

5. اختر .

6. أدخل رقم الطوارئ الرسمي لمنطقتك الحالية. حيث إن أرقام مكالمة الطوارئ تختلف من منطقة إلى أخرى.

7. اختر **إجراء مكالمة**.

8. قم بتقديم المعلومات المطلوبة بأكر دقة ممكنة. لا تتم المكالمة حتى يُطلب منك ذلك.

عند تشغيل الهاتف لأول مرة، سيطلب منك إنشاء حساب Microsoft وإعداد الهاتف. ولإجراء مكالمة طوارئ، أثناء إعداد الحساب والهاتف، انقر فوق **مكالمة طوارئ**.

هام: إذا كان هاتفك يدعم مكالمات الإنترنت، فقم بتنشيط كل من المكالمات الخلوية ومكالمات الإنترنت. وقد يحاول الهاتف إجراء مكالمات طوارئ عبر كل من الشبكات الخلوية ومزود خدمة مكالمات الإنترنت. لا يمكن ضمان الاتصالات في جميع الأحوال. لذا لا تعتمد كلية على أي هاتف لاسلكي في الاتصالات الضرورية مثل حالات الطوارئ الطبية.

العناية بالجهاز

- تعامل مع الجهاز والبطارية وجهاز الشحن والملحقات بعناية. وتساعد الاقتراحات المذكورة بالادنى على الحفاظ على فعالية الجهاز.
- حافظ على بقاء الجهاز جافاً. إن الأمطار والرطوبة وجميع أنواع السوائل أو البلب تحتوي على معادن تسبب تأكل الدوائر الإلكترونية. في حال تعرض الجهاز للبلل، دع الجهاز حتى يجف.
 - حافظ على بقاء الجهاز بعيداً عن مناطق مبردة أو متسخة.
 - لا تحفظ الجهاز في درجات حرارة عالية. إن درجات الحرارة العالية قد تتلف الجهاز أو البطارية.
 - لا تضع الجهاز في الأماكن شديدة البرودة. عندما يعود الجهاز إلى درجة الحرارة العادية، قد تتكون رطوبة داخل الجهاز مما قد يسبب تلفاً به.
 - افتح الجهاز وفقاً للتعليمات المفصلة في دليل المستخدم فقط.
 - قد تؤدي التعديلات غير المصرح بها إلى تلف الجهاز وانتهاك تعليمات استخدام الأجهزة اللاسلكية.
 - لا تسقط الجهاز أو تدق عليه أو تعزه. المعاملة الخشنة قد تكسر الجهاز.
 - استخدم فقط قطعة قماش ناعمة ونظيفة وجافة لتنظيف سطح الجهاز.
 - لا تطل الجهاز. قد يمنع الطلاء التشغيل العتيادي.
 - احفظ الجهاز بعيداً عن النجاسة أو المجالات المغناطيسية.

- للحفاظ على أمان بياناتك الهامة، قم بتخزينها في مكانين منفصلين على الأقل، مثل الجهاز أو بطاقة الذاكرة أو جهاز الكمبيوتر أو قم بتدوين المعلومات الهامة.

في حالة استخدام الجهاز لفترات طويلة، قد ترتفع درجة حرارته. وهذا أمر عادي في معظم الحالات. لتجنب ارتفاع درجة الحرارة، قد يقوم الجهاز بإبطاء السرعة، وإغلاق التطبيقات، وإيقاف تشغيل الشحن، وإيقاف التشغيل تلقائياً إذا اقتضت الضرورة ذلك. وفي حالة عدم عمل الجهاز بشكل صحيح، اعرض الجهاز على أقرب مركز خدمة معتمد.

إعادة التدوير



عليك دائماً أن تعيد المنتجات الإلكترونية والبطاريات ومواد التعبئة والتغليف المستعملة إلى نقاط التجميع المخصصة لذلك. ومن ثم يساعدك هذا الأمر على منع التخلص غير المسئول من النفايات، بالإضافة إلى أنه يعزز من إعادة تدوير المواد. يمكن إعادة تشغيل كل المواد الخاصة بالجهاز كمواد ومصدر طاقة. راجع كيفية تدوير منتجات Nokia من خلال الموقع www.nokia.com/recycle.

رمز حاوية النفايات ذات العجلات المرسوم عليها خطان متقاطعان



يذكر رمز حاوية النفايات ذات العجلات المرسوم عليها خطان متقاطعان الموجود على المنتج أو البطارية أو المطبوعات أو العبوة بأن جميع المنتجات الكهربائية والإلكترونية والبطاريات يجب أن يتم تجميعها كمجموعات منفصلة عند انتهاء عمرها الافتراضي. يجب عدم التخلص من هذه المنتجات في حاوية نفايات محلية غير مخصصة: استخدمهم لإعادة التدوير. للحصول على معلومات حول أقرب نقطة إعادة تدوير، تحقق من هيئة التخلص من النفايات المحلية لديك، أو انتقل إلى الموقع www.nokia.com/support. للحصول على مزيد من المعلومات حول السمات البنيية الخاصة بالجهاز، انظر www.nokia.com/ecoprofile.

معلومات حول إدارة الحقوق الرقمية

عند استخدام هذا الجهاز، عليك مراعاة كافة القوانين واحترام التقاليد المحلية وكذا خصوصية التخزين وحقوقهم الشرعية، بما في ذلك حقوق الطبع والنشر. قد تمنحك حقوق النشر والطبع من نسخ الصور والقطع الموسيقية والمحتويات الأخرى أو تعديلها أو نقلها. يأتي محتوى إدارة الحقوق الرقمية (DRM) المحمي مصدوباً بترخيص مرتبط يحدد حقوقك في استخدام المحتوى.

باستخدام هذا الجهاز، يمكنك الوصول إلى المحتوى المحمي باستخدام PlayReady. وإذا لم يتمكن أحد برامج إدارة الحقوق الرقمية من حماية المحتوى، فقد يطلب مالكو المحتوى، بإلغاء قدرة برنامج إدارة الحقوق الرقمية هذا على الوصول إلى محتوى إدارة الحقوق الرقمية المحمي الجديد، وقد يؤدي الإلغاء إلى منع تجديد محتوى إدارة الحقوق الرقمية المحمي هذا الموجود في جهازك. ولا يؤثر الإلغاء برنامج إدارة الحقوق الرقمية هذا على استخدام المحتوى المحمي باستخدام أنواع أخرى من إدارة الحقوق الرقمية أو استخدام محتوى إدارة الحقوق الرقمية غير المحمي.

إذا كان جهازك يحتوي على محتوى محمي باستخدام WMDRM أو PlayReady، فسيتم فقد كل من التراخيص والمحتوى في حالة تهنية ذاكرة الجهاز. قد تفقد أيضاً التراخيص والمحتوى في حالة تلف الملفات الموجودة على جهازك. قد يؤدي فقد مفاتيح التشغيل أو المحتوى إلى تحديد قدرتك على استخدام نفس المحتوى على جهازك مرة أخرى. لمزيد من المعلومات، اتصل بمزود الخدمة.

معلومات البطارية وجهاز الشحن

تم تزويد هذا الجهاز ببطارية داخلية لا يمكن إزالتها وقابلة لإعادة الشحن. لا تحاول فتح الغطاء الخلفي أو إخراج البطارية، فقد يؤدي ذلك إلى إتلاف الجهاز. لاستبدال البطارية، اصطحب الجهاز إلى أقرب مركز خدمة معتمد.

قم بشحن الجهاز باستخدام جهاز شحن AC-16 أو AC-50. قد يختلف نوع قابس جهاز الشحن.

قد تكون أيضاً أجهزة الشحن الخاصة ببطاريات أخرى والمتوافقة مع معيار المجلس الأوروبي IEC/EN 62684 والتي يمكن توصيلها بمنفذ توصيل USB الصغير في الجهاز متوافقة.

قد تطرح Nokia طراًزاً إضافية للبطاريات أو أجهزة الشحن مخصصة لهذا الجهاز.

يمكن شحن البطارية وتغييرها مئات المرات، ولكنها ستستهلك في نهاية الأمر. عندما يقل زمن التحدث والاستعداد بشكل عن المقدار العادي، لاستبدال البطارية، اصطحب الجهاز إلى أقرب مركز خدمة معتمد.

سلامة البطارية وجهاز الشحن

لفصل جهاز الشحن أو أي ملحق، أمسك بالقابس - وليس السلك - واسحب.

حيثما لا يكون جهاز الشحن قيد الاستخدام، افصله عن التيار الكهربائي. إذا تركت بطارية كاملة الشحن دون استخدامها، فستفقد شحنتها تلقائياً بمرور الوقت.

قم دائماً بحفظ البطارية عند درجة حرارة بين ٢٥ درجة مئوية و٢٥ درجة مئوية (٥٩ درجة فهرنهايت إلى ٧٧ درجة فهرنهايت) للحصول على الأداء الأمثل. تقلل درجات الحرارة المرتفعة من قدرة البطارية وعمرها. قد لا يعمل الجهاز لفترة مؤقتة إذا كانت البطارية ساخنة أو باردة.

لا تتخلص من البطاريات بالإناء في النار؛ حيث إنها قد تنفجر. يجب الالتزام بكافة القوانين المحلية. قم بإعادة تدوير البطاريات متى أمكن. لا تتخلص من البطاريات كفايات منزلية.

لا تقم بتفكيك البطارية أو تقطيعها أو سحقها أو ثنيها أو ثقبها أو إتلافها بأي طريقة أخرى. في حالة حدوث تسرب لوسائل البطارية، لا تدع الوسائل تلامس جلدك أو عينيك. وإذا حدث ذلك، اغسل المناطق التي تعرضت للتسرب بالماء في الحال أو قم باستشارة الطبيب. لا تقم بإدخال تعديلات على البطارية أو تحاول إدراج عناصر دخيلة بها، ولا تقم بغمرها أو تعريضها للماء أو لسوائل أخرى. قد تنفجر البطاريات أيضاً في حالة تلفها.

استخدم البطارية وجهاز الشحن للإغراض المقصودة فقط. فقد يؤدي الاستخدام غير الصحيح أو استخدام بطاريات أو أجهزة شحن غير معتمدة أو غير متوافقة إلى حدوث حريق أو انفجار أو مخاطر أخرى. وقد يبطئ أداءه موافقة أو ضمان. إذا كنت تعتقد أن البطارية أو جهاز الشحن قد تلف، فقم باصطحابه إلى أحد مراكز الخدمة قبل مواصلة استخدامه. لا تستخدم أبداً أية بطارية أو جهاز شحن تالف. لا تقم بشحن الجهاز أثناء حدوث عاصفة برقية. استخدم أجهزة الشحن في الأماكن المغلقة فقط.

معلومات السلامة الإضافية

الطفال الصغار

تذكر أن هاتفك وملحقاته ليست دمي. وقد يحتوي الهاتف وملحقاته على أجزاء صغيرة. لذا احفظها بعيداً عن متناول الأطفال.

الأجهزة الطبية

إن عمل أي جهاز إرسال لاسلكي، بما في ذلك الهواتف اللاسلكية، قد يتداخل مع وظيفة المعدات الطبية ذات الحماية غير الكافية. فاستشر طبيب أو مصنع الجهاز الطبي لتحديد ما إذا كانت تلك المعدات محمية بشكل كاف من التعرض لطاقة الإشارات اللاسلكية الخارجية.

الأجهزة الطبية المزروعة

توصي الشركات المنتجة للأجهزة الطبية المزروعة بضرورة الاحتفاظ بمسافة فاصلة تبلغ ١٥,٣ سنتيمتر (٦ بوصات) بين الجهاز اللاسلكي والجهاز الطبي لتفادي أي تشويش محتمل. ينبغي على الأشخاص الذين لديهم هذه الأجهزة اتباع الإرشادات التالية:

- احتفظ بالجهاز اللاسلكي بعيداً دوماً عن الأجهزة الطبية بمسافة لا تقل عن ١٥,٣ سنتيمتر (٦ بوصات).
- لا تحمل الجهاز اللاسلكي في الجيب الأمامي للصدر.
- ضع الجهاز اللاسلكي على الأذن المقابلة للجهاز الطبي.
- أغلق الهاتف في حال وجود أي سبب يدعو للشك في حدوث تشويش.
- اتبع إرشادات المصنع للجهاز الطبي المزروع.

في حالة وجود أي استفسارات بشأن استخدام الجهاز اللاسلكي مع جهاز طبي مزروع، فيرجى استشارة مسئول الرعاية الطبية الخاص بك.

السمع

⚠ تحذير: إن استخدام سماعة الرأس قد يؤثر سلباً على قدرة الاستماع إلى الأصوات في الخارج. لا تستخدم سماعة الرأس في حال إمكانية تعرض سلامتك للخطر.

قد تتداخل بعض الأجهزة اللاسلكية مع بعض أجهزة السمع.

النيل

إن سطح الهاتف خال من النيل.

حماية الجهاز من المحتوى الضار

قد يتعرض جهازك للفيروسات وغيرها من المحتويات الضارة الأخرى. عليك اتباع الإجراءات الوقائية التالية:

- احترس عند فتح الرسائل. قد تحتوي الرسائل على برامج ضارة أو تلتق أضراراً بطريقة أخرى بالجهاز أو بجهاز الكمبيوتر.
- احترس عند الموافقة على طلبات الاتصال أو تصفح الإنترنت أو تنزيل المحتوى. لا تقبل اتصالات Bluetooth من أية مصادر لا تثق بها.
- قم بتثبيت واستخدام الخدمات والبرامج التي توفرها مصادر تثق بها والتي توفر أماناً وحماية كافيين فقط.
- قم بتثبيت برامج مكافحة الفيروسات وبرامج الحماية الأخرى على الجهاز وأي جهاز كمبيوتر متصل. استخدم تطبيقاً واحداً فقط لمكافحة الفيروسات في المرة الواحدة. فقد يؤثر استخدام أكثر من تطبيق على أداء الجهاز و/أو جهاز الكمبيوتر وتشغيله.

- عند الدخول إلى علامات وروابط مثبتة مسبقاً لمواقع إنترنت خاصة بأطراف أخرى، فابتع الإجراءات الوقائية المناسبة. ولا تقر Nokia هذه المواقع أو تتحمل أي مسؤولية تجاهها.

السيارات

قد تؤثر الإشارات اللاسلكية على النظام الإلكتروني التي تم تركيبها بطريقة غير صحيحة أو المحمية بصورة غير كافية الموجودة في السيارات. لمزيد من المعلومات، راجع الأمر مع مصنع السيارة أو المعدة الخاصة بها.

يجب تركيب الجهاز في السيارة بواسطة الأشخاص المؤهلين فقط. التركيب الخاطي قد يكون مصدراً للخطورة وربما يطل سريان الضمان الخاص بهاتفك. تأكد بانظامك أن جميع أجهزة الهاتف اللاسلكي في سيارتك مركبة بصورة صحيحة وتعمل جيداً. لا تخزن أو تحمل المواد القابلة للاشتعال أو المواد القابلة للنفجار في نفس المكان الذي يوجد فيه الجهاز أو أجزاءه أو ملحقاته. لا تضع جهازك أو الملحقات الخاصة به في منطقة انفراج الوسادة الهوائية.

أماكن قابلة للنفجار

أوقف تشغيل الجهاز عندما تكون في أية منطقة تزيد فيها احتمالات التعرض للنفجار، على سبيل المثال، بالقرب من مضخات البنزين. يمكن أن تتسبب شرارة في مثل هذه المناطق في حدوث انفجار أو حريق قد يؤدي إلى الإصابة بجراح أو حتى إلى الوفاة. التزم بالتعليمات داخل مستودعات الوقود، مثل مصانع الكيماويات، والمناطق التي تحوي فيها عمليات التفجير، قد لا تكون المناطق القابلة للانفجار مبنية بوضوح. ويتضمن ذلك المناطق التي ينصح فيها بإيقاف تشغيل محرك سيارتك، وفي الأماكن السفلية في الزواجر، ومرافق نقل المواد الكيميائية أو تخزينها، وفي المناطق التي تحتوي هوائها على كيماويات أو جزيئات. ينبغي التحقق من مصنعي المركبات الذين يستخدمون غازات بتروولية مسالة (مثل البيوبان أو البيوتان) لتحديد إمكانية استخدام هذا الجهاز بأمان في المناطق الموجود بها هذا الجهاز.

معلومات الشهادة (SAR)

يفي جهاز المحمول هذا بإرشادات التعرض للموجات اللاسلكية.

للحصول على معلومات حول قيمة SAR، راجع دليل المستخدم المطبوع، أو انتقل إلى الموقع www.nokia.com/sar.

رسائل الدعم من Nokia

لمساعدتك في الحصول على أقصى استفادة من الهاتف والخدمات، قد تتلقى رسائل من Nokia. قد تحتوي الرسائل على تلميحات وإرشادات ومعلومات دعم، لتقديم الخدمة الموضحة أعلاه، عند استخدام الجهاز لأول مرة، قد يتم إرسال رقم هاتفك المحمول والرقم التسلسلي الخاص بهاتفك وبعض المعارف الخاصة باشتراك الهاتف المحمول إلى Nokia. قد يتم استخدام هذه المعلومات كما هو موضح في سياسة الخصوصية المتاحة على الموقع www.nokia.com.

حقوق الطبع والنشر وإشعارات أخرى

إعلان المطابقة

CE01680

بموجب هذه الوثيقة، تعلن شركة NOKIA CORPORATION أن المنتج RM-821 متوافق مع متطلبات توجيه المجلس الأوروبي 1999/5/EC الأساسية وشروط الأخرى المتعلقة بالمنتج. يمكن العثور على نسخة من إعلان المطابقة على الموقع www.nokia.com/global/declaration-of-conformity.

قد يختلف مدى توفر المنتجات والميزات والتطبيقات باختلاف المنطقة. للحصول على مزيد من المعلومات، اتصل بوكيل Nokia أو مزود الخدمة. قد يحتوي هذا الجهاز على سلع أو تقنيات أو برامج تخضع لقوانين وتنظيمات التصدير من الولايات المتحدة أو البلدان الأخرى. يمنع إجراء أي تحويل يتعارض مع القانون.

يتم تقديم محتويات هذه الوثيقة "بحالتها الراهنه". وباستثناء ما يقتضيه القانون الساري المفعول، فإنه لن تقدم ضمانات من أي نوع، سواء كانت صريحة أو ضمنية، بما في ذلك على سبيل المثال لا الحصر، الضمانات الضمنية للرباوح والصلاحية لغرض معين، فيما يتعلق بدقة أو متوافقة أو محتويات هذه الوثيقة. تحتفظ Nokia بالحق في مراجعة هذه الوثيقة أو سحبها في أي وقت دون إشعار مسبق.

إلى الحد الأقصى الذي تسمح به القوانين المعمول بها، لا تعد Nokia بأي حال من الأحوال أو أي من مريضها مسؤولة عن أي فقدان للبيانات أو الدخل أو أي أضرار خاصة أو عرضية أو تبعية أو غير مباشرة مهما كان سبب تلك الأضرار أو الخسارة.

يحظر إعادة نسخ أو نقل أو توزيع جزء من أي محتويات هذه الوثيقة بأي شكل من الأشكال دون إذن خطي مسبق من Nokia. تنتهك Nokia سياسة تطوير مستمرة. وتحتفظ Nokia بالحق في إجراء تغييرات وإدخال تحسينات على أي من منتجاتها المبينة في هذه الوثيقة دون إشعار سابق.

ولا تقدم Nokia أية ضمانات أو تتحمل أية مسؤولية فيما يتعلق بطريقة العمل أو المحتوى أو دعم المستخدم النهائي لتطبيقات الأطراف الأخرى المقدمة مع الجهاز وباستخدام أحد التطبيقات. فإلت تفران التطبيقات مقدمة كما هي. ولا تقدم Nokia أية إقرارات أو ضمانات أو تتحمل أية مسؤولية فيما يتعلق بطريقة العمل أو المحتوى أو دعم المستخدم النهائي لتطبيقات الأطراف الأخرى المقدمة مع الجهاز.

قد يتضمن تنزيل الخرائط والألعاب والموسيقى ومقاطع الفيديو، وتحميل الصور ومقاطع الفيديو نقل كميات كبيرة من البيانات. وقد يطلب مزود الخدمة برسوم نقل البيانات. إن توفر منتجات وخدمات وميزات معينة يختلف باختلاف المنطقة. لذا يرجى مراجعة وكيل Nokia المحلي لديك للحصول على مزيد من التفاصيل ومعرفة مدى توفر خيارات اللغة.

إشعار مفوضية الاتصالات الفيدرالية

يتوافق هذا الجهاز مع الجزء رقم 15 من قواعد FCC. تخضع عملية التشغيل للشرطين التاليين: (1) ألا يسبب هذا الجهاز تشويشاً ضاراً، و(2) أن يقوم الجهاز باستقبال أي تشويش، بما في ذلك التشويش الذي قد يؤدي إلى عملية غير مرغوب فيها. للحصول على مزيد من المعلومات، انتقل إلى الموقع transition.fcc.gov/oet/rfsafety/rf-faqs.html. قد تبطل أي تعديلات أو تغييرات لم يتم اعتمادها بصورة واضحة من قبل Nokia سلطة المستخدم لتشغيل هذا الجهاز.

ملحظة: تم اختبار هذا المنتج وتم التأكد من توافقه مع الحدود من الفئة 8 الخاصة بالأجهزة الرقمية، وذلك وفقاً للجزء رقم 15 من قواعد FCC. وقد تم تصميم هذه الحدود لتوفير حماية معقولة ضد التشويش الضار في حالة التركيب الداخلي بالمنزل. يمكن أن يتولد عن هذا الجهاز طاقة تردد موجات اللاسلكي، كما أنه يستخدمها، إضافة إلى قدرته على إشعاعها، وذلك في حالة عدم تركيبه واستخدامه وفقاً للرشادات، وهو ما يسبب تشويشاً ضاراً للاتصالات اللاسلكية. في حين، لا يوجد ما يضمن عدم حدوث التشويش عند إجراء إحدى عمليات التثبيت. إذا لم تسبب هذه المعدة تشويشاً ضاراً لاستقبال اللاسلكي أو التلفزيون، وهو ما يمكن تحديده من خلال إيقاف تشغيل المعدة، تم إعادة تشغيلها، حيث يتشجع المستخدم لمحاولة علاج مشكلة التشويش هذه من خلال مقياس واحد أو أكثر من هذه المقاييس:

- أعد توجيه هوائي الاستقبال أو أعد تحديد موقعه.
- قم بزيادة المسافة الفاصلة بين المعدة وجهاز الاستقبال.
- صل المعدة بأحد مآخذ التيار الموجودة في إحدى الدوائر المختلفة عن الدائرة المتصل بها جهاز الاستقبال.
- استشر الموزع أو فني مؤهل في التعامل مع الراديو/التلفزيون طلباً للمساعدة.

TM & © 2013 Nokia. جميع الحقوق محفوظة. الأسماء/المنتجات الخاصة بالاطراف الأخرى قد تكون علامات تجارية للشركات المالكة لها.

© 2013 Microsoft Corporation. All rights reserved. Microsoft, Windows and the Windows logo are trademarks of the Microsoft group of companies.

The Bluetooth word mark and logos are owned by the Bluetooth SIG, Inc. and any use of such marks by Nokia is under license.

Dolby and the double-D symbol are trademarks of Dolby Laboratories.

Manufactured under license from Dolby Laboratories.

هذا المنتج مرخص طبقاً لـ MPEG-4 Visual Patent Portfolio License لـ (i) للمستخدم الشخصي غير التجاري للمعلومات المشفرة بالتوافق مع معيار MPEG-4 Visual المستهلك لأغراض الأنشطة الشخصية غير التجارية و(ii) للاستخدام بالتوافق مع فيديو MPEG-4 المتوفر بواسطة مزود فيديو مرخص. لا يتم منح ترخيص أو إشار إليه لأي استخدام آخر. المعلومات الإضافية بما فيها تلك المتعلقة بالترويج أو الاستخدامات الداخلية والتجارية يمكن الحصول عليها من MPEG LA, LLC. انظر www.mpegla.com.

The 'Qi' symbol is a trademark of the Wireless Power Consortium.