

# Nokia 500 用户手册

第 1.0 版

## 目录

## 安全事项

5

## 开始使用

7

按键和组件	7
插入 SIM 卡	9
插入存储卡	10
充电	12
开机或关机	14
首次使用手机	14
从旧手机中复制联系人或照片	15
锁定按键和屏幕	15
天线位置	16
调节通话、歌曲或视频的音量	17
系上腕带	17
耳机	17
访问诺基亚应用商店	18
使用手机中的用户指南	18

## 在您的计算机上安装诺基亚套件

19

## 基本操作

19

触摸屏操作	19
使用快捷方式	22
在打开的应用程序之间切换	23
输入文字	23
屏幕指示符号	30
将手机设置为在有未接来电或收到信息时闪烁	31
在您的手机上搜索	32
离线使用您的手机	32
延长电池使用寿命	32
恢复出厂设置	34

## 个性化选择

34

情景模式	34
------	----

更改主题模式	36
更换后盖	36
主屏幕	36
整理应用程序	39
下载游戏、应用程序或其他内容	40

## 电话

40

拨打电话号码	40
接听来电	41
在通话过程中启动扬声器	41
拒绝接听来电	41
翻转静音	41
呼叫联系人	42
接听正在等待的来电	42
拨打会议通话	43
拨打最常用的号码	44
使用语音呼叫联系人	44
呼叫最近拨出的号码	45
录制通话内容	45
查看未接来电	45
呼叫语音信箱	46
将呼叫转接至语音信箱或其他电话号码	46
禁止拨打或接听电话	46
仅允许拨打某些号码	47

## 通讯录

47

关于通讯录	47
储存电话号码和邮件地址	48
储存来电或已收信息的电话号码	48
快速联络重要人士	49
将重要联系人添加到主屏幕	49
为联系人设置铃声	49
为联系人增加图片	50
使用我的名片卡发送联系信息	50
创建联系人组	50
向一组联系人发送信息	51

将 SIM 卡中的联系人复制到您的手机	51
将联系人备份至诺基亚服务	51

## 信息 52

关于信息	52
发送信息	52
向联系人发送信息	53
发送声音信息	53
阅读收到的信息	53
查看会话	54
收听短信息	55
更改语言	55

## 邮件 55

关于邮件	55
关于 Exchange ActiveSync	56
增加信箱	56
阅读收到的邮件	57
发送邮件	58
回复会议请求	58
从主屏幕打开电子邮件	58

## 互联网 59

关于网络浏览器	59
浏览网络	59
增加书签	60
订阅网络订源	60
浏览网络时显示无法阅读的字符	60

## 照相/摄像 61

关于相机	61
拍摄图像	61
在照片和视频存储位置信息	61
录制视频	62
图片和视频提示	62
发送照片或视频	63

## 图片和视频 64

多媒体资料	64
编辑已拍摄的图片	67
视频编辑	67

## 视频和电视 68

视频	68
----	----

## 音乐和音频 69

音乐播放器	69
受保护的内容	71
录音	72
调频收音机	72

## 地图 74

导航到目的地	74
我的当前位置	74
搜索	79
收藏	80
驾车和步行	82
提供有关地图的反馈	86

## 时间管理 87

时钟	87
日历	89

## 办公工具 92

Quickoffice	92
阅读 PDF 文档	93
使用计算器	93
制作购物列表	93
中英双语语音字典	94
打开或创建 zip 文件	94

## 手机管理 94

使手机中的软件 and 应用程序保持最新	94
管理文件	96
释放手机存储空间	98

管理应用程序	98
同步内容	99
在手机之间复制名片夹或图片	101
保护您的手机	101
准备回收您的手机	103

### **连接功能 103**

连接安全	103
手动选择网络	104
互联网连接	104
WLAN	105
VPN 连接	107
断开网络连接	107
蓝牙	108
USB 数据线	111

### **查找更多帮助 112**

支持	112
----	-----

### **密码功能 112**

### **诺基亚原厂配件 113**

有关配件使用的一些注意事项	113
为什么使用原厂配件?	114
电池	115

### **保护环境 115**

节约能源	115
回收	115

### **产品及安全信息 116**

### **索引 141**

## 安全事项

请阅读以下简明的规则。不遵守这些规则可能会导致危险或触犯法律。有关更详细信息，请阅读完整的用户指南。

### 在禁止使用手机的区域应关机



当禁止使用手机或手机的使用会引起干扰或危险时 (例如，在飞机上，在医院中或医疗设备、燃料、化学制品或爆破地点附近)，请关机。请遵守受限制区域中的所有规定。

### 首先要注意交通安全



请遵守当地的所有相关法律法规。请尽量使用双手驾驶汽车。驾车时首先要考虑交通安全。

### 干扰



所有的无线设备都可能受到干扰，从而影响性能。

### 使用合格的维修服务



只有合格的维修人员才可以安装或修理本设备。

### 电池、充电器和其他配件



仅可使用经诺基亚认可、适用于此设备的电池、充电器和其他配件。请勿连接不兼容的产品。

### 保持设备干燥



本设备不具备防水性能。请保持其干燥。

### 玻璃部件



设备屏幕是用玻璃制成的。当设备掉到坚硬的表面上或受到较大的冲击时，该玻璃部件会碎裂。如果玻璃碎裂，请勿触碰设备的玻璃部件，也不要试图清理设备上的玻璃碎片。在专业的维修人员更换玻璃之前，请勿使用设备。

### 保护听力



用耳机欣赏音乐时请选用中等适度音量，并且不要在使用扬声器时将设备置于耳边。

## 开始使用

### 按键和组件

#### 正面

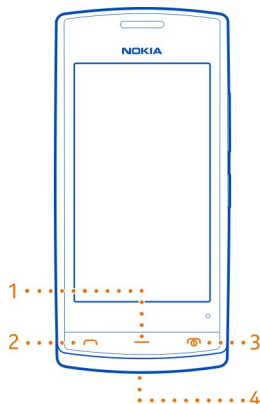

- 1 功能表键
- 2 通话键
- 3 结束/电源键
- 4 腕带孔

#### 顶部

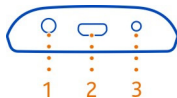

- 1 诺基亚 AV 插孔 (3.5 毫米)
- 2 Micro-USB 插孔
- 3 还可用于为电池充电。

### 侧面

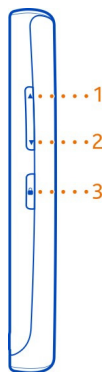

- 1 音量增大/图像放大键
- 2 音量降低/图像缩小键
- 3 按键锁按钮

### 背面

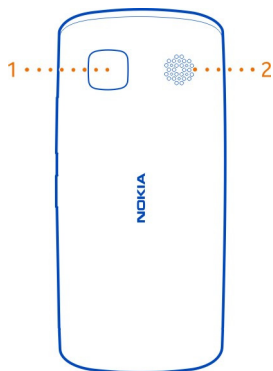

- 1 照相/摄像
- 2 扬声器



如果在照相/摄像机镜头上有保护胶带，请将其取下。

### 触摸屏

要控制手机，请用指尖轻轻触摸屏幕。如果您用指甲触碰，屏幕将没有响应。

如果您的指尖很冷，屏幕可能不会响应您的触摸。

**❗重要须知：**应尽量避免刮伤触摸屏。切勿使用常用的钢笔、铅笔或其他锋利的器具在触摸屏上书写。

### 插入 SIM 卡

- 1 关闭手机。
- 2 要卸下手机的后盖，请使用您的手指按住后盖，然后滑动并取下后盖。



- 3 如果电池已插入设备中，请取出电池。

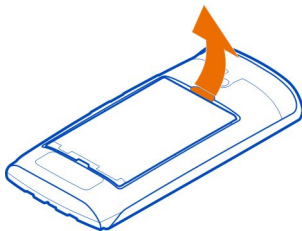

- 4 要松开 SIM 卡夹，请按照卡夹上箭头所指的方向滑动卡夹。提起卡夹。

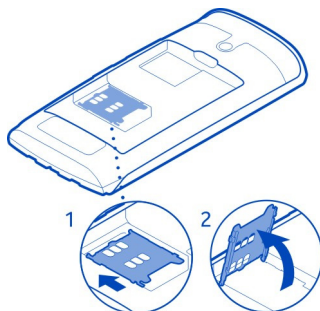

- 5 将 SIM 卡插入卡夹中。确保在放低 SIM 卡卡夹时，卡的触点朝下。
- 6 放低 SIM 卡卡夹。

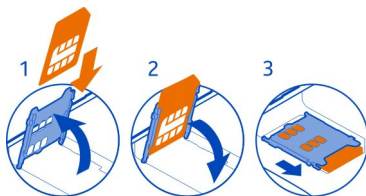

- 7 要锁定 SIM 卡卡夹，请将卡夹滑至其原始位置。

**重要须知：** 本设备被设计为仅使用标准 SIM 卡 (请参见图示)。使用不兼容的 SIM 卡不仅可能损坏卡或设备，还可能破坏卡内储存的数据。有关带 mini-UICC 裁切线的 SIM 卡的使用方法，请向您的移动运营商咨询。



### 插入存储卡

只能使用经诺基亚认可、适用于此型号设备的兼容存储卡。使用不兼容的存储卡不仅可能损坏存储卡和设备，还可能破坏卡内储存的数据。



请将所有存储卡放在儿童接触不到的地方。

### 插入存储卡

- 1 要卸下手机的后盖，请使用您的手指按住后盖，将后盖滑开，然后提起并取下后盖。



- 2 如果电池已插入设备中，请取出电池。

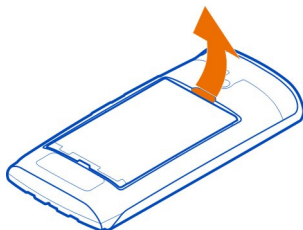

- 3 要解锁存储卡卡夹，请按照卡夹上箭头所指的方向滑动卡夹。提起卡夹。

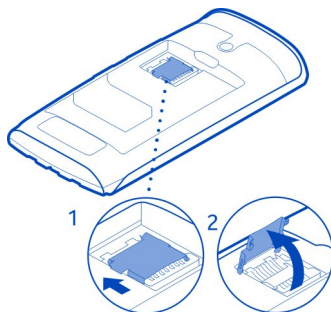

## 12 开始使用

- 将存储卡插入卡夹中。确保在放下存储卡卡夹之后卡的触点朝下。
- 放下存储卡卡夹。
- 要锁定存储卡卡夹，请将卡夹滑动至其初始位置。

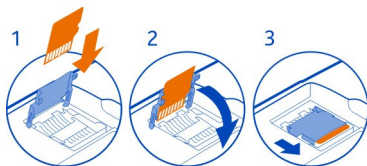

### 取出存储卡

**重要须知：**请勿在应用程序使用存储卡的过程中取出存储卡。这样做不仅可能损坏存储卡和设备，还可能破坏卡内储存的数据。

- 关闭手机。
- 取下后盖和电池。
- 滑动并提起存储卡卡夹，然后取出存储卡。

### 充电 为电池充电

如果电池在较长时间内未使用，则为电池充电时，您可能需要先连接充电器，然后断开并再次连接充电器才能开始充电。

电池在出厂时已部分充电，不过在第一次开机之前，您可能需要重新充电。

如果手机指示电量不足，请执行以下操作：

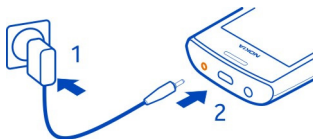

1

2

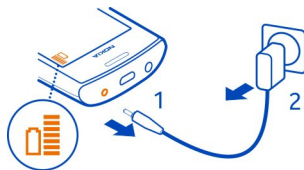

电池充电不一定要达到特定的时长，而且您可以在充电时使用手机。

如果电池电量已完全耗尽，则可能需要等待几分钟才会出现充电指示符号，或者您才可以拨打和接听电话。

**提示：**您还可以使用兼容的 USB 充电器为电池充电。



### 通过 USB 为电池充电

电池电量不足，但是您没有带充电器？您可以使用兼容的 USB 数据线将手机连接到兼容的设备，例如计算机。

您可以在交流电源不可用时使用 USB 充电。在为设备充电时，可以传输数据。USB 充电电源的效率差别很大，并且可能需要很长时间才能开始充电及使用设备。

在为手机充电时，您仍然可以使用手机。

要避免破坏充电器插孔，在连接或断开充电器连接线时务必小心。

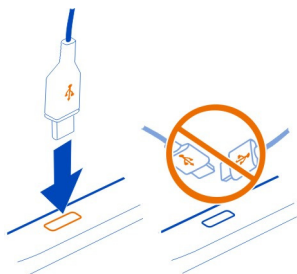

### 开机或关机

#### 开机

按住电源键 ，直到手机振动为止。

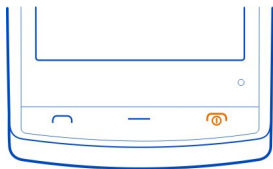

#### 关机

按住电源键 .



### 首次使用手机

开始使用手机 — 从旧手机中复制联系人、信息和其他内容。在您首次开机时，您的手机会引导您进行操作。

要启动操作，请选择 。要跳过操作，请选择 .

要使用诺基亚服务，请创建诺基亚帐户。您需要互联网连接。有关可能产生的费用的信息，请向您的网络服务提供商咨询。如果无法连接到互联网，可以稍后再创建帐户。

如果您已经拥有诺基亚帐户，请输入用户名和密码，然后选择 .

**提示：** 忘了密码？您可以申请通过邮件或短信将其发送给您。

请使用手机数据转移应用程序复制您的内容，例如：

- 名片夹
- 消息
- 图片
- 视频

设置邮件帐户时，您可以将收件箱设置为显示在主屏幕上，以便能轻松查看邮件。

如果您需要在设置期间拨打紧急电话，请按通话键。

### 从旧手机中复制联系人或照片

需要从旧的诺基亚手机中快速复制重要信息并开始使用新手机吗？使用手机数据转移应用程序，可以将通讯录、日历项和照片等内容免费复制到新手机。

您的旧手机必须支持蓝牙功能。



- 1 选择 **☰** > **设置** > **连接功能** > **数据传送** > **手机数据转移**。
- 2 从列表中选择旧手机，然后配对手机。需要在这两部手机中打开蓝牙功能。
- 3 如果另一部手机或设备需要通行码，请在这两部手机中输入通行码。  
通行码仅用于当前连接，您可以自行定义通行码。有些手机中的通行码是固定的。有关详情，请参见其他手机的用户手册。
- 4 选择要复制的内容，然后选择**确认**。

**提示：** 将来，您还可以使用手机数据转移应用程序复制其他手机上的内容。

### 锁定按键和屏幕

要避免当您手机放在口袋或手袋中时误拨电话，请锁定手机的按键和屏幕。

按锁定键。

### 解锁按键和屏幕

按锁定键，然后选择解锁。



**提示：**要解锁，还可以按功能表键，然后选择解锁。

### 将按键和屏幕设置为自动锁定

- 1 选择  > 设置，然后选择手机 > 屏幕显示 > 屏幕保护/键盘锁超时。
- 2 定义按键和屏幕将在多长时间后自动锁定。

### 天线位置

当天线正处于使用状态时，请勿接触天线区域。接触天线会影响通信的质量，与此同时由于设备在电量级别较高的状态下工作，因此可能缩短电池的寿命。







天线区域为标出的位置。



### 调节通话、歌曲或视频的音量

使用音量键。

在通话过程中或启动某个应用程序后，您可以调节音量。

使用内置扬声器，您在通话和播放声音文件时不必将手机放在耳边，可以将其置于相对较远的位置。

### 在通话过程中启动或关闭扬声器

选择  或 .

### 系上腕带

为设备系上腕带，并将其系紧。

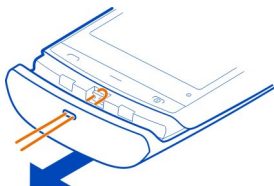

### 耳机

您可以将兼容的话务式耳机或单听式耳机连接至手机。



请勿连接能够生成输出信号的产品，以免损坏设备。请勿将任何电压源连接至诺基亚 AV 插孔。如果连接至诺基亚 AV 插孔的任何外置设备或任何耳机未经诺基亚认可能够与本设备一起使用，请特别注意音量。

### 访问诺基亚应用商店



选择  > 商店。

从诺基亚应用商店中，您可以下载：

- 应用程序
- 主题模式、壁纸、图片和视频
- 铃声
- 手机游戏

其中某些内容是免费的；其他的内容则需要您使用信用卡或手机话费进行付费。是否提供付费方法取决于您所在的国家或地区以及您的网络服务提供商。诺基亚应用商店根据您的喜好和所在位置提供与您的手机兼容的内容。

有关更多信息，请访问 [www.nokia.com](http://www.nokia.com)。

### 使用手机中的用户指南



您的手机内含用户指南。它会时刻伴您左右，供您在需要的时候使用。选择  > 用户指南。

#### 从应用程序中打开用户指南

选择  > 用户指南。这并不适用于所有应用程序。

#### 搜索用户指南

打开用户指南后，选择  > 搜索，然后在搜索栏中输入字母或字词。

## 从用户指南中打开应用程序

在主题中选择应用程序链接。

要切换回用户指南，请按住功能表键，向左或向右滑动，然后选择用户指南。

说明的末尾可能会有指向相关主题的连接。

## 在您的计算机上安装诺基亚套件

使用诺基亚套件 PC 应用程序，您可以管理手机中的内容，并使其与兼容的计算机保持同步。您还可以用最新的软件更新手机，以及下载地图。

可能需要连接互联网。有关数据传送费用的信息，请向您的网络服务提供商咨询。

从 [www.nokia.com/support](http://www.nokia.com/support) 将最新版本的诺基亚套件下载到您的计算机上。

## 使用您的手机安装诺基亚套件

- 1 使用兼容 USB 数据线将手机连接至计算机。

如果您的计算机上运行的是 Windows XP 或 Windows Vista，请将手机的 USB 模式设置为大容量存储。要在手机上设置 USB 模式，请从通知区域向下滑擦，然后选择  > 大容量存储。

您手机的大容量存储和存储卡将在 PC 上显示为可移动硬盘。

- 2 在您的计算机上，选择 **Open folder to view files** (打开文件夹以查看文件)，然后双击诺基亚套件安装文件。

如果安装窗口自动打开，请选择 **Install Nokia Suite** (安装诺基亚套件)。

- 3 按照计算机上显示的说明进行操作。
- 4 安装完成之后，如果计算机上运行的是 Windows XP 或 Windows Vista，请确保在手机上将 USB 模式设置为诺基亚套件。

要了解有关诺基亚套件的更多信息，以及查看能与诺基亚套件配合使用的操作系统，请访问 [www.nokia.com/support](http://www.nokia.com/support)。

## 基本操作

### 触摸屏操作

 **重要须知：** 应尽量避免刮伤触摸屏。切勿使用常用的钢笔、铅笔或其他锋利的器具在触摸屏上书写。

要与用户界面互动，请点按或按住触摸屏。

### 打开应用程序或其他屏幕元素

点按该应用程序或元素。

### 快速访问功能

按住该功能。此时将会打开一个包含可用选项的弹出式功能表。

**示例：**要发送图片或删除闹铃，请按住所需的图片或闹铃，然后从弹出式功能表中选择相应的选项。

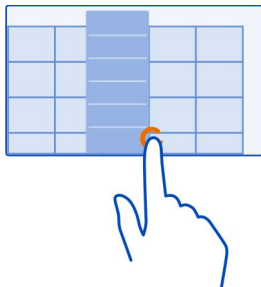

## 拖动内容

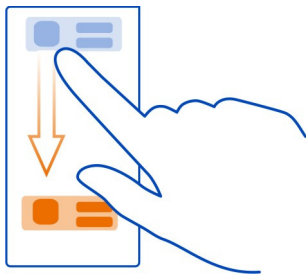

按住该内容，然后在屏幕上滑动手指。该项目将随您的手指一起滑动。

**示例：** 您可以拖放主屏幕上的内容。

## 滑擦

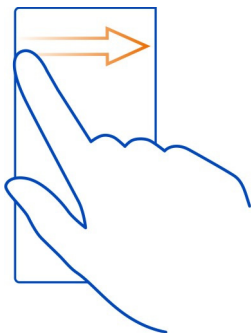

将手指放在屏幕上，然后沿所需的方向平稳地滑动手指。

**示例：** 查看图片时，如果要查看下一张图片，请向左滑擦。

## 放大

将两根手指放在内容 (例如照片或网页) 上，然后向相反的方向滑动两指。

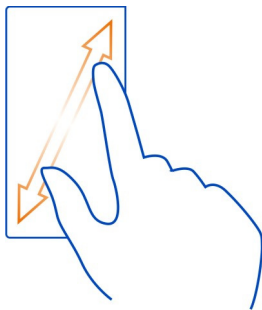

### 缩小

将两根手指放在内容上，然后向相对的方向滑动两指。

**提示：**您也可以点击内容两次，进行放大或缩小。

### 使用快捷方式

您不必进行冗长的路径导航即可执行某些操作，例如，打开或关闭互联网连接或者使手机静音。无论您处于何种应用程序或视图中，均可直接在状态功能表中访问这些设置。

从通知区域向下滑擦。

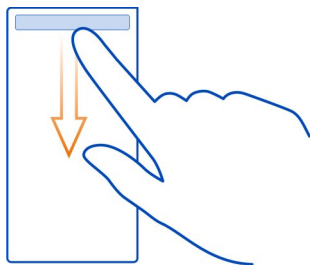

在状态功能表中，您可以执行以下操作：

- 查看未接来电或未读信息的提示

- 使手机静音
- 修改连接设置
- 查看可用的 WLAN 连接，然后连接到 WLAN
- 管理蓝牙连接

**提示：**在欣赏音乐时，您可以从状态区域快速访问音乐播放器。

### 在打开的应用程序之间切换

您可以查看在后台打开了哪些应用程序和任务，并且在它们之间进行切换。

按住功能表键，向左或向右滑动，然后选择所需的应用程序。

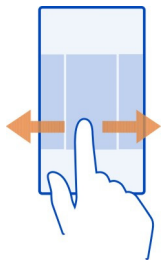

在后台运行的应用程序会增加耗电量和存储空间使用量。要关闭您不使用的应用程序，请选择 .

**提示：**要关闭所有打开的应用程序，请选择并按住任务切换工具，然后从弹出功能表中选择全部关闭。

### 输入文字

#### 用虚拟 QWERTY 键盘输入文字

#### 当编辑语言为英文时使用虚拟 QWERTY 键盘

要启动虚拟 QWERTY 键盘，请选择某个文字输入栏。您可以在横向和纵向模式下使用虚拟 QWERTY 键盘。

并非在所有编辑语言下都能够使用虚拟 QWERTY 键盘。



- 1 虚拟 QWERTY 键盘
- 2 关闭键 - 关闭虚拟 QWERTY 键盘。
- 3 Shift 和 Caps Lock 键 - 要在小写 (大写) 模式下输入大写 (小写) 字符, 请在输入字符前选择此键。要启动 Caps Lock 模式, 请选择两次此键。
- 4 字符范围 - 选择所需的字符范围, 例如数字或特殊字符。
- 5 箭头键 - 将光标向左或向右移动。
- 6 空格键 - 插入空格。
- 7 输入功能表 - 启动预想输入法或更改编辑语言。
- 8 回车键 - 将光标移至下一行或文字输入栏。其他功能依据当前环境而定。例如, 在网络浏览器的网址栏中, 它用作“转到”图标。
- 9 退格键 - 删除字符。

### 纵向模式下在虚拟 QWERTY 键盘和字母数字键盘之间切换

选择 > 字母数字键盘或 QWERTY 全键盘。

### 向字符增加重音符号

选择并按住所需字符。

### 当编辑语言为中文时使用虚拟 QWERTY 键盘

要启动虚拟 QWERTY 键盘, 请将手机转为横向模式, 然后选择文字输入栏。

虚拟 QWERTY 键盘的布局可能因所选择的编辑语言、输入模式和字符范围而有所不同。

### 设置默认输入模式

选择 > 设置, 然后选择手机 > 触摸输入 > 中文全键盘输入。



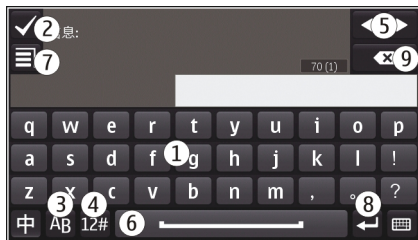

- 1 虚拟键盘
- 2 关闭 - 关闭虚拟键盘。
- 3 字母键 - 输入拉丁字母。
- 4 字符范围 - 选择所需的字符范围，例如数字或特殊字符。
- 5 箭头键 - 将光标向左或向右移动。
- 6 空格键 - 插入空格或分隔符。
- 7 输入功能表 - 启动预想文字输入或更改编辑语言。
- 8 回车键 - 将光标移动至下一行或文字输入栏。其他功能依据当前环境而定。例如，在网络浏览器的网址栏中，它用作“转到”图标。
- 9 退格键 - 删除字符。

## 中文手写识别

要使用中文手写识别，编辑语言必须是中文。

### 选择编辑语言

选择 > 编辑语言。

### 启动手写模式

选择 > 手写。

### 输入汉字

在输入区域中竖直书写汉字，然后从显示的候选字中进行选择。

### 输入特殊字符

选择 \*#，然后选择所需的字符。或者，按照常规书写方法书写该字符，然后从显示的候选字符中选择。

### 更改字符范围

选择当前的字符范围图标，然后从下拉列表中选择所需的字符范围。

**提示：**所有中文和英文字符均包含在默认的字符范围中(中)。要仅输入英文字母或数字，请选择 **Ab** 或 **12**。

### 使用手写笔势

绘出笔势 1 用于退格、笔势 2 用于插入空格，或笔势 3 用于插入换行

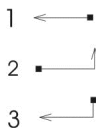

### 用虚拟字母数字键盘输入文字

#### 启动虚拟键盘

使用虚拟键盘，您可以像使用传统键盘一样输入字符。

- 1 将您的手机旋转至纵向模式。
- 2 如果已启动了手写模式，请选择  > **字母数字键盘**。

当前输入模式标在数字键上方。

#### 在文字输入模式间切换

选择文字输入模式指示符号，然后选择所需的输入法。

可用的输入法取决于手机的销售地区。

### 拼音输入法

拼音字母标在数字键上。无需考虑拼音字母在数字键上的位置，只要选择一次拼音字母所在的数字键，手机会提供合理的拼音字母组合。

#### 输入汉字

- 1 对于您想要输入的每个拼音符号，请选择一次对应的数字键。使用 **v** 输入 **ü**。
- 2 要输入声调，请反复选择**声调**，直到显示所需的声调为止。
- 3 如果需要，请选择所需的拼音组合。
- 4 选择所需汉字。

## 输入词组

- 1 要输入拼音音节或首个汉字的第一个拼音符号，请选择对应的数字键。使用 **v** 输入 **ü**。
- 2 要输入声调，请反复选择**声调**，直到显示所需的声调为止。
- 3 要插入分隔符，请选择 **0**。
- 4 要输入拼音音节或下一个汉字的第一个拼音符号，请选择对应的数字键。
- 5 如果需要，请重复这些步骤。
- 6 选择所需的拼音组合。
- 7 选择所需词组。

## 笔画输入法

本输入法将构成汉字的笔画分为五类：横、竖、撇、点和折。这五类笔画分别对应于 1 至 5 这五个数字键。

按键	1	2	3	4	5
笔画分类	一	丨	丿	丶	ㄣ

笔画的分类如下所示：

数字键	笔画分类	包含笔画	例字	说明
1	横 一	一 ㄣ 乚	十、慧 七、冰、骏 羽、输、泰	基本运笔方向：左→右 提(ㄣ)归为横
2	竖 丨	丨 冫	十 了、小、利	基本运笔方向：上→下 左竖钩(冫)归为竖
3	撇 丿	丿	人、川、牛 小、常	基本运笔方向：上→左下 注意撇与提的区别
4	点 丶	丶 ノ 丶 丶	主 心、家 入、边	基本运笔方向：左上→右下 捺(ノ)归为点 注意捺及左点也包括在内
5	折 𠃍	乙 ㇀  ㇁ ㇂ ㇃ ㇄ ㇅ ㇆ ㇇ ㇈ ㇉ ㇊ ㇋ ㇌ ㇍ ㇎ ㇏ ㇐ ㇑ ㇒ ㇓ ㇔ ㇕ ㇖ ㇗ ㇘ ㇙ ㇚ ㇛ ㇜ ㇝ ㇞ ㇟ ㇠ ㇡ ㇢ ㇣ ㇤ ㇥ ㇦ ㇧ ㇨ ㇩ ㇪ ㇫ ㇬ ㇭ ㇮ ㇯ ㇰ ㇱ ㇲ ㇳ ㇴ ㇵ ㇶ ㇷ ㇸ ㇹ ㇺ ㇻ ㇼ ㇽ ㇾ ㇿ	亿、安 买、习、内 口、除、建 与、鸟 语、凹 几、飞 各 以、饭、好 能、云、 独、 代、心	包含各种带转折的笔画 注意左竖钩除外

输入字符

- 1 要输入笔画，请根据标准笔画顺序，选择相应的键。  
如果不确定要使用的笔画或笔画所属分类，请选择 **6** 代替该笔画，然后继续输入接下来的其他笔画。输入区内将会用问号来表示该笔画。
- 2 选择所需汉字。

### 输入词组

- 1 要输入第一个汉字的前几个笔画，请选择相应的键。
- 2 要插入分隔符，请选择 **0**。
- 3 要输入下一个汉字的前几个笔画，请选择相应的键。
- 4 根据需要重复上述步骤。
- 5 选择所需的词组。

## 启动虚拟键盘预想输入法

预想英文输入法以内置词典为基础，您可以在该词典中增加新单词。并非所有语言都支持预想输入法。

- 1 选择 **≡** > 启动预想输入。
- 2 要输入所需单词，请使用键 2-9。选择每个键一次即可输入一个字母。例如，要输入“Nokia”，请在选择预想英文输入法后，选择 **6** 输入“N”，选择 **6** 输入“o”，选择 **5** 输入“k”，选择 **4** 输入“i”，然后输入 **2** 输入“a”。  
每选择一次键，候选单词就会随之改变。
- 3 如果单词不符合您的需要，请反复选择 **\***，直到显示正确的匹配项为止。  
如果单词不在词典中，请选择拼写，使用传统输入法模式输入该单词，然后选择确认。  
如果单词后显示 **?**，则表示词典中没有该单词。要将某个单词增加至词典中，请选择 **\***，使用传统输入法模式输入该单词，然后选择确认。
- 4 要插入空格，请选择 **0**。要插入常见的标点符号，请选择 **1**，然后反复选择 **\***，直到显示正确的标点符号为止。
- 5 开始输入新单词。

### 关闭预想输入法

当编辑语言为英文时，快速选择 **#** 两次。

### 启动虚拟键盘传统输入法

当编辑语言为英文时，快速选择 **#** 两次。

### 输入字符

- 1 反复选择数字键 (1-9)，直到显示所需的字符。可用字符数量超过键盘上显示的字符数量。
- 2 如果下一个字母也位于当前字母所在的键上，请等光标显示出来或向前移动光标，然后再次选择该键。

### 插入空格

选择 **0**。

### 将光标移至下一行

选择三次 **0**。

### 定义编辑语言

选择 **⚙** > 设置，然后选择手机 > 触摸输入 > 编辑语言。

### 在编写文字时更改语言

选择  > 编辑语言。

### 调节识别手写输入的速度

选择  > 设置，然后选择手机 > 触摸输入 > 书写速度。

有效的选项可能视情况而有所不同。

## 屏幕指示符号

### 常规屏幕指示符号

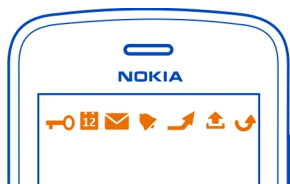

触摸屏和键盘已锁定。

有人曾经呼叫过您。

您有未读信息。

如果信息指示符号不断闪烁，则说明“收件箱”文件夹可能已满。

您有错过的日历事件。

已设置闹铃。





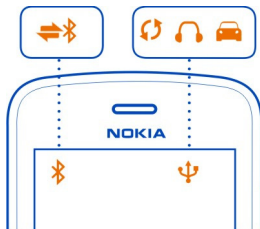

“发件箱”文件夹中有待发送的信息。

来电转接至另一号码 (网络服务)。

数据通话已建立 (网络服务)。









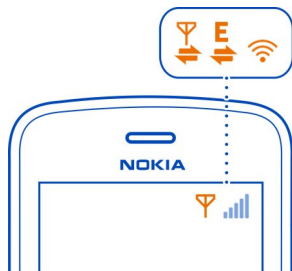



### 连接功能指示符号



-  蓝牙功能已启动。
-  如果指示符号不断闪烁，则表示您的手机正在尝试连接至其他设备。
-  您的手机正在通过蓝牙发送数据。
-  手机连接了 USB 数据线。
-  手机正在进行同步。
-  手机连接了兼容的耳机。
-  手机连接了兼容的车载套件。

## 网络指示符号



-  您的手机已连接到 GSM 网络 (网络服务)。
-  您的手机已连接到 3G 网络 (网络服务)。
-  正在打开或关闭 GPRS 数据连接 (网络服务)。
-  已打开 GPRS 数据连接。
-  GPRS 数据连接被保留。
-  正在打开或关闭 EGPRS 数据连接 (网络服务)。
-  已打开 EGPRS 数据连接。
-  EGPRS 数据连接被保留。
-  正在打开或关闭 3G 数据连接 (网络服务)。
-  已打开 3G 数据连接。
-  3G 数据连接被保留。
-  已打开 HSPA 数据连接。
-  已打开 WLAN 连接。

## 将手机设置为在有未接来电或收到信息时闪烁

当手机的灯光提醒不断闪烁时，表示您有未接来电或收到了信息。

选择  > 设置，然后选择手机 > 灯光提醒 > 灯光提醒。

### 在您的手机上搜索

 探索您的手机。您可以搜索您手机上的邮件、联系人、照片、音乐或者应用程序。

选择  > 搜索。

开始输入搜索字词，然后从建议的匹配项中进行选择。

**提示：**可以将搜索小部件增加至主屏幕。点按并按住主屏幕中的空白区域，然后选择**添加桌面插件**，然后从列表中选择搜索小部件。

### 离线使用您的手机

在您不希望拨打电话或接听来电的环境中，如果您启动了离线情景模式，您仍可以访问日历、名片夹以及离线游戏。当禁止使用手机或手机的使用会引起干扰或危险时，请关机。

按电源键 ，然后选择**离线**。

启动离线情景模式时，将断开与蜂窝网络的连接。这种情况下，手机与蜂窝网络之间不能接收或发送任何射频信号。如果您尝试发送信息，信息将会保留在“发件箱”文件夹中，只有在启动其他情景模式后才会发送。

您还可以在未插入 SIM 卡的情况下使用本手机。关闭手机，然后取出 SIM 卡。当您重新开机时，将启动离线情景模式。

**重要须知：**在离线情景模式中，您不能拨打或接听任何电话，也不能使用其他需要接入蜂窝网络的功能。要拨打电话，您必须先更改为其他情景模式。

启动离线情景模式后，您仍可以连接 WLAN，例如用来阅读电子邮件或浏览互联网。您也可以使用蓝牙连接。

请记住要遵守所有适用的安全要求。

### 延长电池使用寿命

如果您总是需要充电，可以采取一些措施，降低手机的耗电量。

- 务必为电池充满电。
- 启动节电模式后，**网络模式**和**屏幕保护**等手机设置将会被优化。



## 启动节电模式

按电源键 , 然后选择**启动节电模式**。要关闭节电模式, 请按电源键 , 然后选择**关闭节电模式**。

## 不使用时关闭应用程序

按住功能表键, 滑擦屏幕, 直到显示想要的应用程序, 然后选择 。

## 声音、主题模式和效果

- 禁用所有不必要的声音, 例如按键音。
- 使用有线耳机, 不要使用扬声器。
- 更改手机屏幕关闭前等待的时间长度。

## 设定超时的时间长度



选择  > **设置**, 然后选择**手机** > **屏幕显示** > **背光延续时间**。

## 启动较暗的主题模式和壁纸

选择  > **设置**, 然后选择**主题模式** > **标准**。

要更改壁纸, 请在主屏幕上选择  > **更改壁纸**。

## 关闭背景动画效果

选择  > **设置**, 然后选择**主题模式** > **标准** >  > **主题模式效果** > **关**。

## 降低屏幕的亮度

选择  > **设置**, 然后选择**手机** > **屏幕显示** > **亮度**。

## 关闭时钟屏幕保护

选择  > **设置**, 然后选择**主题模式** > **屏幕保护** > **无**。

## 网络使用

- 如果您在欣赏音乐或使用手机的其他功能, 而不希望拨打电话或接听来电, 可以启动离线情景模式。
- 延长手机检查新电子邮件的时间间隔。
- 连接互联网时使用 WLAN 连接, 而不要使用移动数据 (GPRS 或 3G) 连接。
- 如果手机设置为同时使用 GSM 和 3G 网络 (双模), 则手机在搜索 3G 网络时耗电量会更高。

### 在不需要使用蓝牙时将其关闭

从通知区域向下滑擦，然后选择 .

### 禁止手机扫描可用的 WLAN

从通知区域向下滑擦，然后选择 .

### 仅在需要时建立移动数据 (3G 或 GPRS) 连接

要断开移动数据连接，请从通知区域向下滑擦，然后选择 .

## 恢复出厂设置

如果您的手机无法正常工作，可以将部分设置重设为其出厂设置。

- 1 结束当前的所有通话和连接。
- 2 选择  > 设置，然后选择手机 > 手机管理 > 出厂设置 > 恢复。
- 3 如果设备提示输入锁码，请输入锁码。

恢复出厂设置后，手机将关闭然后重新打开。此过程可能比平常需要更长的时间。

## 个性化选择

### 情景模式

#### 关于情景模式

 选择  > 设置 > 情景模式。

您是否正在等待来电，但又不能让手机响铃？您的手机具有各种称为情景模式的设置分组，您可以针对不同的事件和环境对情景模式进行个性化设置。此外，还可以创建自己的情景模式。

您可以使用以下方法对情景模式进行个性化设置：

- 更改铃声和信息提示音。
- 更改铃声和按键音的音量。
- 将按键音和通知音设为静音。
- 启动振动提示。
- 将手机设置为说来电者的姓名。

**提示：** 想要快速访问情景模式？可以将情景模式小部件添加到主屏幕中。

## 对铃声和其他提示音进行个性化设置

您可以针对每个情景模式对手机提示音进行个性化设置。

选择  > 设置 > 情景模式。

依次选择情景模式、个性化选择和所需的选项。

**提示：**要从诺基亚应用商店下载更多铃声，请选择**下载声音**。有关更多信息，请访问 [www.nokia.com/support](http://www.nokia.com/support)。

**提示：**要将音乐播放器中喜爱的歌曲设置为铃声，请选择**歌曲**。

## 使手机静音

启动无声情景模式后，所有铃声和提示音都会关闭。例如，可在看电影或参加会议时启动此情景模式。

按电源键 ，然后选择**无声**。

## 更改情景模式供会议使用

如果启动会议情景模式，您的手机将在不引人注意的情况下蜂鸣一次而不是响铃。

按电源键 ，然后选择**会议**。

## 创建新的情景模式

如何让您的手机满足您在办公地点、学校或家庭中的需要？您可以为不同的场合创建新的情景模式，并为它们指定适当的名称。

选择  > 设置 > 情景模式。

选择  > **新建**，然后定义情景模式设置。

**提示：**您可以专门为情景模式设置铃声。选择**铃声**。

## 设置定时情景模式

您可以启动某个情景模式，使其在设定的时间内有效，在该时间之后先前使用的情景模式将会启动。

选择  > 设置 > 情景模式。

- 1 选择所需情景模式，然后选择**定时**。
- 2 设置希望定时情景模式过期的时间。

### 更改主题模式

您可以更改屏幕的颜色和外观。

选择  > 设置 > 主题模式。

选择标准，然后选择所需的主题模式。

**提示：**要从诺基亚应用商店下载更多主题模式，请选择**下载主题模式**。要了解有关诺基亚应用商店的更多信息，请访问 [www.nokia.com/support](http://www.nokia.com/support)。

### 更换后盖

想要更改手机的颜色？您可以更换后盖并使用匹配的软件主题模式。从诺基亚授权经销商处购买额外的后盖。从诺基亚应用商店中下载主题模式。有些主题模式是免费的，还有一些主题模式需要您付费。

- 1 按住后盖，将其滑出。
- 2 滑上新的后盖，并按下它将其锁止入位。

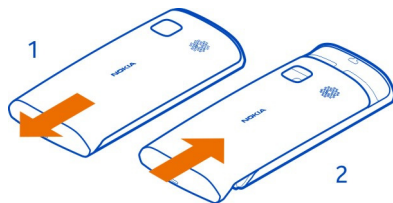

### 主屏幕

#### 关于主屏幕

在主屏幕上，您可以：

- 查看提示您有未接来电和收到信息的通知
- 打开您喜爱的应用程序
- 控制应用程序，例如音乐播放器
- 增加不同功能 (如写信息) 的快捷方式
- 查看常用联系人，以及快速呼叫或向他们发送信息

您可以拥有多个主屏幕页，例如将不同的主屏幕分别用于工作和私人生活。

主屏幕中的元素都是交互式的。例如，如果您选择时钟，就会打开时钟应用程序。

## 切换主屏幕

您可以有多个主屏幕。例如，为工作和个人生活创建单独的主屏幕，并对其进行个性化设置以便拥有不同的内容。

要切换至另一个主屏幕，请向左或向右滑擦。

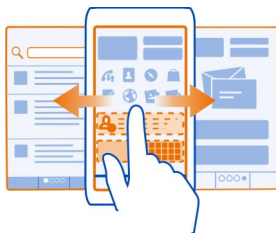

●●●● 指示您当前的主屏幕。

## 对主屏幕进行个性化设置

想在主屏幕背景中显示您喜欢的风景或家人的照片吗？您可以更改壁纸或者单独重新整理每个主屏幕上的内容，按照您的喜好对其进行个性化设置。

### 更改壁纸

按住主屏幕中的空白区域，从弹出功能表中选择**更改壁纸**。

**提示：** 从诺基亚应用商店下载更多背景图像。有关更多信息，请访问 [www.nokia.com/support](http://www.nokia.com/support)。

### 重新整理主屏幕上的内容

按住所需内容，然后将其拖动至新的位置。

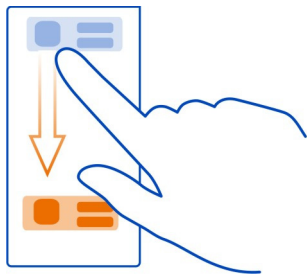

**提示：**您可以在不同的主屏幕之间拖放内容。

### 增加新的主屏幕

选择  > 添加另一个主屏幕。

### 向主屏幕增加小部件

您可以在主屏幕中增加小应用程序 (小部件)，快速了解您最关心的信息。

点按并按住主屏幕中的空白区域，从弹出功能表中选择**添加桌面插件**，然后选择所需的小部件。

小部件可以增强相关的应用程序，也可能会改变应用程序的工作方式。

**提示：**您可以从诺基亚应用商店下载更多小部件。

使用服务或下载内容可能导致传输大量数据，这可能会产生数据流量费用。

一些主屏幕上的小部件可能会自动连接互联网。要防止出现这种情况，请关闭移动数据连接。在通知信息区域内向下滚动，然后选择 .

### 从主屏幕中删除小部件

选择并按住所需小部件，然后选择 .

### 向主屏幕增加快捷方式

您是否知道您可以为最常用的应用程序和功能创建快捷方式？您可以添加应用程序或动作（例如编写信息）的快捷方式。

点按并按住主屏幕中的空白区域，从弹出功能表中选择**添加快捷方式**，然后选择所需的程序或操作。

### 将重要联系人添加到主屏幕

将最重要的联系人添加到主屏幕，这样您就可以快速呼叫这些联系人或向其发送短信。

选择  > **通讯录**。

选择储存在手机存储器中的联系人，然后选择  > **添加至主屏幕**。

### 呼叫联系人

在主屏幕上，选择所需联系人，然后按通话键。如果联系人拥有多个号码，请选择所需的号码。

### 向联系人发送信息

在主屏幕上，选择所需联系人，然后选择信息。

### 从主屏幕中删除联系人

在主屏幕上，选择并按住所需联系人，然后选择 .

此联系人将从主屏幕中删除，但仍然会保留在联系人列表中。

### 整理应用程序

想更快地查找最常用的应用程序吗？在主功能表中，您可以整理您的应用程序，并把不常用的应用程序隐藏到文件夹中。

选择 .

### 创建新文件夹

选择  > **新建文件夹**。

### 将应用程序移动至文件夹

选择并按住所需应用程序，然后在弹出的功能表中，选择**移至文件夹**，然后选择新文件夹。

**提示：**要拖放应用程序和文件夹，请在功能表中点按并按住屏幕，然后从弹出功能表中选择**排列**。

### 下载游戏、应用程序或其他内容

为您的手机下载免费游戏、应用程序或视频，或者购买更多内容。在诺基亚应用商店中，您可以查找专为您的手机设计的内容。

- 1 选择  > 商店，然后登录您的诺基亚帐户。
- 2 选择所需内容。
- 3 如果内容是有偿的，请选择 **购买**。如果内容是免费的，请选择 **下载**。
- 4 您可以使用信用卡付款；如果支持，也可以通过手机话费付款。  
要将您的卡片详情保存至诺基亚帐户中，请选择**添加**。
- 5 选择 **付款**。
- 6 要进行确认，请输入您的诺基亚帐户用户名和密码，然后选择**继续开始下载**。

下载完成后，您可以打开或查看所需内容。您可以在下载时继续浏览更多内容。

内容类型决定了其在手机中的储存位置。要更改预设位置，请选择  > **安装首选项**，然后选择要将内容存储到的位置。

**提示：**请使用 WLAN 连接下载较大的文件，例如游戏、应用程序或视频。



**提示：**为了避免从诺基亚应用商店购买内容时反复输入付款卡详细信息，请将这些信息保存至您的诺基亚帐户中。您可以增加多张支付卡，然后在购买时选择要使用哪一张卡。

付款方式的可用性取决于您所在的国家/地区以及您的网络服务提供商。

有关某项内容的更多信息，请向该内容的发布商咨询。

## 电话

### 拨打电话号码

- 1 要打开拨号程序，请在主屏幕上选择 .
- 2 输入电话号码。  
要删除号码，请选择 .
- 要输入用于拨打国际长途的 + 字符，请选择 \* 两次。
- 3 按通话键。
- 4 要结束通话，请按结束键。



## 接听来电

当有来电时，请按通话键。

## 在通话过程中启动扬声器

要想让房间中的其他人也参与到通话当中，可以启动内置的扬声器。

选择 。

## 关闭扬声器

选择 。



## 拒绝接听来电

收到来电时，请按结束键。

## 使来电静音而不拒绝接听

从工具栏中，选择 。

## 发送拒绝通话短信

- 1 使来电静音，然后从工具栏中选择 。
- 2 编辑信息以告知对方您无法接听来电，然后选择 。
- 3 拒绝接听来电。

## 编写标准拒绝通话短信

选择  > 设置，选择呼叫设置 > 通话 > 短信息，然后编写信息。

**提示：**您可以自动将拒绝接听的来电转接至您的语音信箱或其他电话号码。呼叫转接是一项网络服务。

选择  > 设置，然后选择呼叫设置 > 呼叫转接 > 语音通话 > 手机占线时 > 启动 > 转至语音信箱或转至其他号码。

## 翻转静音

如果您的手机在您不希望被打扰的环境中响铃，则可以翻转手机，使铃声静音。

## 启动翻转静音功能

选择  > 设置，然后选择手机 > 感应器设置 > 通话静音 > 开。

当手机响铃时，请翻转手机使其正面朝下。

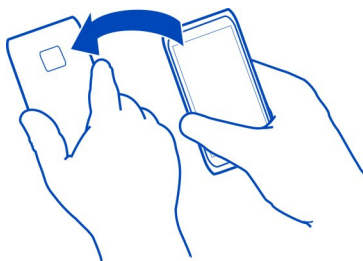

### 呼叫联系人

选择  > 通讯录。

- 1 要搜索联系人，请选择 ，然后在搜索字段中输入姓氏或名字的前几个字符。
- 2 选择联系人。
- 3 在名片中，选择语音通话。
- 4 如果联系人拥有多个电话号码，则选择所需的号码。

### 接听正在等待的来电

您可以在通话时接听另一个电话。呼叫等待是一项网络服务。

按通话键。第一个通话会保留。

### 启动、关闭或查看服务状态

选择  > 设置，然后选择呼叫设置 > 通话 > 呼叫等待 > 启动、关闭或查询状态。

### 在当前通话和保留的通话之间进行切换

选择  > 切换。

### 结束当前通话

按结束键。

### 同时结束两个通话

选择  > 结束所有通话。

## 拨打会议通话

您最多可在六个人 (包括自己在内) 之间进行会议通话。会议通话是一种网络服务。



本设备不支持视频会议通话。

- 1 呼叫第一位与会者。
- 2 要呼叫第二位与会者，请从主屏幕选择 。输入电话号码，或者选择 以选择联系人。第一个通话会保留。
- 3 第二个呼叫接通后，请选择 > 会议通话。

### 将新通话方增加至会议通话

呼叫新的与会者，然后选择 。

### 与会议通话方进行单独交谈

选择 > 显示通话方，选择与会者，然后选择 。手机会自动保留会议通话。其他与会者会继续进行会议通话。

要返回会议通话，请选择 > 会议通话。或者，如果通话的与会者超过三位，请选择 。

### 使与会者从您发出的会议通话挂断

选择 > 显示通话方，然后选择与会者再选择 。

### 结束当前会议通话

按结束键。

### 拨打最常用的号码

如果您为手机上的数字键设定最常用的电话号码，则可以快速呼叫朋友和家人。

选择  > 设置，然后选择呼叫设置 > 单键拨号。

### 为数字键设定电话号码

- 1 选择要为其设定电话号码的数字键。  
1 () 是为语音信箱保留的数字键。
- 2 从联系人列表中选择所需联系人。

### 删除或更改为数字键设定的电话号码

选择并按住设定的键，然后从弹出功能表中选择**移除或更改**。

### 拨打电话

在主屏幕上，选择 ，然后选择并按住设定的数字键。

### 使用语音呼叫联系人

您可以使用语音来拨打电话或控制手机。

声控命令与说话者的语音无关。这些命令是由您的手机自动创建的。

添加联系人或编辑声控命令时，不能对不同的联系人或命令使用非常短或类似的姓名。

**！注意：**在嘈杂的环境中或处于紧急状态下时，使用声控标签可能会有一定的难度。因此您不应在所有情况下都完全依赖声控拨号功能。

在使用声控拨号时，扬声器会启动。在说出声控命令时，请使手机和面部之间保持较近的距离。

- 1 在主屏幕上，按住通话键。如果连接了配有耳机键的兼容耳机，请按住耳机键。
- 2 短暂的提示音过后，屏幕上将显示**现在请讲话**。清楚地说出名片中保存的姓名。
- 3 手机会按照选定的手机语言播放所识别出的联系人的合成声控命令，并显示姓名和号码。要取消声控拨号，请选择**退出**。



## 收听联系人的声控命令

- 1 选择所需的联系人，然后选择  > 声控标签详情。
- 2 选择联系人详情。

如果某个姓名中保存了几个号码，您也可以说出姓名和号码类型，如移动电话或座机。





## 呼叫最近拨出的号码

试图呼叫某人，但对方没有接听？重新呼叫他们很容易。在通话记录中，您可以查看已拨电话和已接来电的相关信息。

在主屏幕上，选择  > ，然后选择电话号码或联系人。

## 录制通话内容

您可以录制通话内容。

- 1 在语音通话期间，选择  > 转至主屏幕，然后选择  > 录音器。
- 2 要开始录制，请选择 。
- 3 要停止录制，请选择 。声音片段会自动储存在文件应用程序的声音文件文件夹中。

录音时，通话双方每隔固定的时间就会听到一声提示音。

在进行数据通话或 GPRS 连接时，不能使用录音器功能。

## 查看未接来电

在主屏幕上，您可以看到未接来电。将显示所有错过的事件的数量，其中包括未接来电和收到的信息。

要查看手机号码，请从通知区域向下滑擦，然后选择未接来电通知。随即将显示呼叫方的姓名(如果名片夹中储存了呼叫方姓名)。

## 向联系人或电话号码回电

选择所需的联系人或电话号码。

## 稍后查看未接来电列表

在主屏幕上，按通话键，然后打开未接来电标签 。

### 呼叫语音信箱

您可以将来电转接至语音信箱。当您未接听来电时，来电者还可以留下语音信息。语音信箱是一项网络服务。

在主屏幕上，选择 ，然后选择并按住 **1**。

### 更改语音信箱的电话号码

- 1 选择  > 设置，然后选择呼叫设置 > 留言信箱。
- 2 选择并按住所需信箱，然后从弹出功能表中选择更改号码。
- 3 输入从您的网络服务提供商那里获取的号码，然后选择确认。

### 将呼叫转接至语音信箱或其他电话号码

如果您无法接听来电，可以转接来电。

选择  > 设置，然后选择呼叫设置 > 呼叫转接 > 语音通话。

呼叫转接是一项网络服务。有关详情，请向您的网络服务提供商咨询。

### 无人接听时转接语音来电

选择无人接听时 > 启动 > 转至语音信箱。

### 当前正在通话时转接语音来电

选择手机占线时 > 启动 > 转至语音信箱。

您可以同时启动多个转接选项。

### 将所有语音呼叫转接至其他电话号码

- 1 选择所有语音通话 > 启动 > 转至其他号码。
- 2 输入所需号码。要使用联系人列表中储存的号码，请选择查找。

不能同时启动呼叫限制和呼叫转接。

### 禁止拨打或接听电话

有时，您可能希望对可通过本手机拨打或接听的电话进行限制。例如，当您在国外时，您可以限制所有拨出的国际长途电话或来电。呼叫限制是一项网络服务。

选择  > 设置，然后选择呼叫设置 > 呼叫限制。

要修改设置，需要您的服务提供商提供的呼叫限制密码。

## 禁止拨打电话

- 1 要禁止拨打任何电话或国际长途，请选择**禁止拨出电话**或**禁止拨出国际长途**。要禁止拨打国际长途电话，但允许拨打本国或本地区的号码，请选择**禁止本国外的国际长途**。
- 2 选择**启动**。呼叫限制会影响所有的呼叫（包括数据通话）。



## 禁止接听电话

- 1 当您在国外时，要禁止接听任何电话或国际长途，请选择**禁止所有来电或漫游时禁止来电**。
- 2 选择**启动**。

您不能同时启动“呼叫限制”和“呼叫转接”两项功能。

## 仅允许拨打某些号码

您仅允许拨打家庭成员或其他重要的电话号码，并禁止所有其他电话号码。



选择  > **通讯录**，然后选择  > **SIM 卡号码** > **固定拨号联系人**。

并不是所有的 SIM 卡都支持固定拨号服务。您需要输入服务提供商提供的 PIN2 码。

## 启动固定拨号

选择  > **启动固定拨号**。输入 PIN2 码。

## 选择允许呼叫的联系人

- 1 选择  > **新 SIM 卡联系人**。
- 2 输入 PIN2 码。
- 3 输入允许呼叫的联系人姓名和电话号码，然后选择 。  
要将联系人从联系人列表添加至固定拨号列表，请选择  > **从通讯录中添加**，然后选择联系人。

要在启动固定拨号服务后向 SIM 卡上的联系人发送短信息，您需要将短信息中心号码添加至固定拨号列表。

## 通讯录

### 关于通讯录

 选择  > **通讯录**。



您可以储存和整理朋友的电话号码、地址和其他联系信息。如果您想要与重要的联系人轻松保持联系，则可以将其设为常用联系人。

### 储存电话号码和邮件地址



可以将朋友的电话号码、邮件地址和其他信息储存至联系人列表中。

选择  > 通讯录。

### 向联系人列表中增加联系人

- 1 选择 .
- 2 选择联系人详情，然后在相应栏中填写详情。
- 3 增加详情后，请选择 .

### 编辑联系信息

- 1 选择一位联系人，然后选择 .
- 2 选择联系人详情，然后修改相应的信息。
- 3 编辑完所有必要的详情后，请选择 .

### 向名片增加更多详情

选择一位联系人，选择  > ，然后选择所需的联系人详情。

### 储存来电或已收信息的电话号码

您是否收到过别人打给您的电话或发给您的信息，而此人的电话号码尚未储存至联系人列表中？您可以轻松将其电话号码储存至新的或现有的联系人列表项中。

### 储存来电的电话号码

- 1 在主屏幕上，按通话键。
- 2 打开已接来电标签 .
- 3 选择并按住所需的电话号码，然后从弹出功能表中选择**存入通讯录**。
- 4 选择您是要创建新的联系人列表项，还是要更新现有的联系人列表项。

### 储存已收信息的电话号码

- 1 选择  > 信息。
- 2 在会话列表中，选择并按住所需的信息，然后从弹出功能表中选择**存入通讯录**。
- 3 选择您是要创建新的联系人列表项，还是要更新现有的联系人列表项。



## 快速联络重要人士

可以将最重要的联系人设为常用联系人。常用联系人会显示在通讯录列表的顶端，因此您可以快速联络他们。

选择  > 通讯录。

## 将联系人设为常用联系人

选择并按住所需的联系人，然后从弹出功能表中选择**加至常用联系人**。

## 从常用联系人中删除联系人

选择并按住所需的联系人，然后从弹出功能表中选择**从收藏夹中移除**。此联系人不会从标准的联系人列表中删除。

## 将重要联系人添加到主屏幕

将最重要的联系人添加到主屏幕，这样您就可以快速呼叫这些联系人或向其发送短信。

选择  > 通讯录。

选择储存在手机存储器中的联系人，然后选择  > **添加至主屏幕**。

## 呼叫联系人

在主屏幕上，选择所需联系人，然后按通话键。如果联系人拥有多个号码，请选择所需的号码。

## 向联系人发送信息

在主屏幕上，选择所需联系人，然后选择**信息**。

## 从主屏幕中删除联系人

在主屏幕上，选择并按住所需联系人，然后选择 。

此联系人将从主屏幕中删除，但仍然会保留在联系人列表中。

## 为联系人设置铃声

是否希望能够通过铃声判断是谁打来电话？您可以为特定联系人专门设置铃声。

选择  > 通讯录。

1 选择一位联系人，然后选择 。

2 选择铃声，然后选择所需铃声。

### 为联系人增加图片

想要快速查看谁正在呼叫您？为特定联系人增加图片。

选择  > 通讯录。

- 1 选择所需的联系人。
- 2 选择联系人姓名旁边的 ，然后选择 添加图像。
- 3 从 资料 中选择所需图片。您还可以拍摄一张新图片，然后选择所拍的图片。

### 更改或删除图片

选择所需图片，然后从弹出功能表中选择 更改图像 或 移除图像。

### 使用我的名片卡发送联系信息



我的名片卡是您的电子名片。使用我的名片卡，您可以向其他人发送您的联系信息。

选择  > 通讯录。

### 以名片的形式发送您的联系信息

- 1 选择并按住我的名片卡，然后从弹出功能表中选择作为名片发送。
- 2 选择发送方式。



### 在我的名片卡中编辑您的联系信息



- 1 选择我的名片卡。
- 2 选择 ，然后选择要编辑的详情。
- 3 要增加更多详情，请选择 .

### 创建联系人组

创建联系人组后，可以同时向多个人发送信息。例如，可以将家庭成员设定为一个组。

选择  > 通讯录。

- 1 打开  标签，然后选择  > 新建分组。
- 2 输入组名，然后选择确认。

- 3 在  标签页上，选择所需分组，然后选择  > 添加成员。
- 4 标记要增加至分组的联系人，然后选择 .

### 向一组联系人发送信息

想要快速向所有家庭成员发送信息？如果将家庭成员分配到一个分组中，则可以同时向所有成员发送信息。

选择  > 通讯录。

- 1 打开  标签。
- 2 选择并按住分组标题，然后从弹出的功能表中选择写信息。

### 将 SIM 卡中的联系人复制到您的手机

如果您有联系人储存在 SIM 卡上，则可以将他们复制到您的手机上。您可以为存储在手机上的联系人增加更多信息，例如备用电话号码、地址或照片。

选择  > 通讯录。

选择  > SIM 卡号码 > 全部复制到手机。

### 将联系人备份至诺基亚服务

如果将联系人备份至诺基亚服务，则可以轻松将联系人复制到新手机上。如果您的手机被盗或损坏，您仍然可以在线访问您的联系人列表。

选择  > 通讯录。

选择  > Ovi 同步 > 同步。

如果您允许自动同步，则您在联系人列表中所做的全部更改都会备份至诺基亚服务。

您需要拥有诺基亚帐户，才能使用诺基亚服务。如果您使用手机访问诺基亚服务，系统会提示您创建一个帐户。

如果您使用“诺基亚同步”自动同步联系人，请勿允许与其他任何服务同步联系人，因为这可能会导致冲突。如果您在 Exchange 邮件同步中启用了联系人同步，则无法使用诺基亚同步服务来同步联系人。

### 信息

#### 关于信息

 选择  > 信息。



您可以发送和接收各种信息：

- 短信息
- 声音信息
- 包含图片和视频的彩信
- 群发信息

信息需要有网络支持。

#### 发送信息

通过短信和彩信与家人和朋友保持联系。

- 1 选择  > 信息，然后选择 .
- 2 要将某个联系人加为收件人，请选择收件人。您也可以输入电话号码。
- 3 在文字框中输入信息，然后选择 .

**提示：**要包含附件（例如照片或视频），请选择 .

- 4 选择 .

**提示：**要向联系人列表中的联系人发送信息，请选择并按住所需联系人，然后选择发送信息。

发送带附件的信息可能比发送普通短信的费用要高。有关更多信息，请向您的服务提供商咨询。

您可以发送字符数超出单条信息限制的文字信息。字符数超出限制的信息将作为两条或更多的连锁信息发送。您的服务提供商可能会相应计费。

带有重音符号或其他符号的字符，或者使用某些语言选项输入的字符会占用更多空间，因而会限制可通过单条信息发出的字符数。

如果短信内容很多，可能会将其转换为彩信。要以短信形式发送信息，请选择  > 发送选项 > 信息类型 > 文字。

如果您向一个或多个收件人发送短信，并且其中一个收件人的联系信息为邮件地址而非电话号码，则短信将转换为彩信。

如果您在彩信中插入的内容过大而无法通过网络传输，本设备可能会自动缩小此内容。

只有兼容设备才能接收和显示彩信。在不同的设备中，彩信可能呈现不同的外观。

### 向联系人发送信息









选择  > 通讯录。

- 1 选择并按住一个联系人，然后从弹出的功能表中选择**发送信息**。
- 2 如果联系人有多个电话号码，则选择所需的号码。

### 发送声音信息

您可以录制声音片段 (例如生日歌)，然后将其作为声音信息发送给朋友。

选择  > 信息。

- 1 选择 .
- 2 要添加现有的声音片段作为附件，请选择  > ，然后选择声音片段。  
要添加新的声音片段，请选择  > ，然后录制新的片段。
- 3 要手动添加收件人的电话号码，请在收件人操作栏输入该号码，然后选择 。  
要从联系人列表中选择收件人，请选择  > **添加收件人**。
- 4 选择 .

### 阅读收到的信息

当您收到信息时，主屏幕上会显示通知。您可以直接从主屏幕打开信息。

选择**显示**打开信息。



默认情况下，信息在会话视图中打开。会话视图中包含发送给特定联系人或从特定联系人收到的所有信息。如果您收到了多个联系人的信息，这些信息将在 **会话** 列表中打开。

### 稍后阅读信息



- 1 选择  > 信息。
- 2 选择包含该信息的会话。

3 选择所需的信息。

### 回复收到的信息

- 1 选择 .
- 2 编写回复信息，然后选择 .

### 转发信息

- 1 打开信息后，选择  > 转发。
- 2 要将某个联系人加为收件人，请选择收件人。您也可以输入电话号码。
- 3 根据需要编辑信息，然后选择 .

### 储存已收到的多媒体内容

在彩信中，选择并按住所需内容，然后选择储存。

可以在相应的应用程序中查看内容。例如，要查看已储存的照片，请选择  > 资料。



## 查看会话

您可以在单个视图中查看与特定联系人之间收发的信息，并从该视图中继续会话。

选择  > 信息。

从会话列表中选择所需的联系人。此时将打开会话并显示与该联系人之间收发的所有信息。

### 在会话中回复信息

- 1 选择文字输入栏，然后编写信息。
- 2 要增加附件，请选择 .
- 3 要增加更多收信人，请选择  > 添加收件人。
- 4 要发送信息，请选择 .



此信息将发送到联系人上次使用的号码。

发送新信息时，此信息将增加至当前会话。如果不存在会话，则将开始一个新会话。

当您从主屏幕打开收到的信息时，默认情况下，此信息在特定联系人的会话视图中打开。

## 收听短信息

您可以将手机设置为大声播报短信。

- 1 选择  > 信息。
- 2 选择  > 查看文件夹 > 收件箱。
- 3 选择并按住所需的信息，然后从弹出功能表中选择 收听 。

要修改信息播报的语音设置，请选择  > 设置 > 手机 > 语音助理。

## 更改语言

选择 语言 ，然后选择所需语言。

## 下载其他语言

选择  > 下载语言。

## 更改语音

选择语音，然后选择所需的语音。要试听语音，请打开语音选择标签 ，选择并按住所需的语音，然后选择播放语音。

## 更改语言

您可以更改手机语言以及编写信息和电子邮件时所用的语言。您也可以启动预想输入法。

选择  > 设置，然后选择手机 > 语言。

## 更改手机语言

选择手机显示语言。

## 更改编辑语言

选择编辑语言。

## 启动预想输入法

选择预想输入。

## 邮件

### 关于邮件



 选择  > 邮件。

您可以将电子邮件从现有的邮件地址自动传送到您的手机，并随时随地阅读、回复和整理邮件。您可以在手机中增加多个信箱，并直接从主屏幕访问这些信箱。

在手机上发送或接收电子邮件可能需要付费。有关可能产生的费用的信息，请向您的服务提供商咨询。

电子邮件是一项网络服务，并非在所有地区均可使用。

### 关于 Exchange ActiveSync

 选择  > 邮件，然后选择新信箱 > Exchange ActiveSync。

无论您是坐在计算机前还是携带移动设备外出，您是否都希望随时掌控工作邮件、联系人和日历？您可以在设备和 Exchange 邮件同步服务器之间同步重要的内容。

只有当您的公司具有 Microsoft Exchange Server 时，才可以设置 Exchange 邮件同步。另外，您公司的 IT 管理员必须为您的帐号启动 Microsoft Exchange ActiveSync。

本设备可以与支持 Microsoft Exchange ActiveSync 的服务器通讯。向您提供本设备，并非授予您而且您也未收到使用本设备访问有关服务器软件或服务设备设备的或者与本设备无关而使用 Microsoft Exchange ActiveSync 的任何 Microsoft 知识产权权利。

在开始设置 Exchange 邮件同步之前，请确保以下各项已就绪：

- 公司邮件地址
- 您的 Exchange 服务器名称 (请与您公司的 IT 部门联系)
- 您的网络域名 (请与您公司的 IT 部门联系)
- 您的办公网络密码

您可能还需要输入其他信息，具体取决于 Exchange 服务器的配置。如果您不知道正确的信息，请与您公司的 IT 部门联系。

对于 Exchange 邮件同步，可能必须使用设备锁码。

同步会按照设置 Exchange 邮件同步帐户时定义的间隔自动执行。只同步在设置帐户时指定的内容。要同步其他内容，请修改 Exchange 邮件同步设置。

### 增加信箱

您可以向手机中增加多个信箱。



选择  > 邮件。

第一次打开邮件应用程序时，设备将提示您创建一个信箱。按显示的说明进行操作。

### 以后增加信箱

选择 **邮件** > **新信箱**。按显示的说明进行操作。

**提示：** 如果您在主屏幕中增加邮件小部件，则可以直接从主屏幕轻松访问邮件。

### 删除信箱

选择并按住所需信箱，然后从弹出功能表中选择**删除信箱**。

## 阅读收到的邮件

可以使用您的手机阅读和回复电子邮件。

选择  > 邮件。

选择信箱，然后选择相应的电子邮件。

**提示：** 要快速阅读新电子邮件，请将电子邮件小部件加至主屏幕。

**提示：** 要进行缩放，请将两根手指放到屏幕上，然后两指开合。

### 打开或储存附件

选择附件，然后选择相应的选项。如果有多个附件，可以一次性全部储存。

### 回复邮件

选择  > **回复**。

### 转发邮件

选择  > **转发**。

**提示：** 如果电子邮件中有网址，并且您要在手机浏览器中打开网址，请选择所需网址。





### 阅读收件箱中的下一封或上一封电子邮件

使用箭头图标。

### 发送邮件

可以使用您的手机编写和发送邮件，以及将文件附加至邮件。

选择  > 邮件，然后选择所需信箱。



- 1 选择 .
- 2 输入邮件地址。要从联系人列表中添加收件人，请选择收件人或抄送。要添加密送栏位，请选择  > 其他收件人栏 > 显示密送栏。
- 3 要添加附件，请选择 .
- 4 要发送邮件，请选择 .

### 回复会议请求

您可以打开会议请求，然后选择保存或接受会议请求。在保存或接受会议请求后，它将显示在您的日历中。

会议请求会在 Exchange ActiveSync 信箱中处理。

选择  > 邮件，然后选择 Exchange ActiveSync 信箱。

打开该会议请求，然后将其储存到您的日历中，您也可以选择  接受、 拒绝或  暂定参加（如果有）。

### 查看有效性

选择  > 查看日历。

要编辑、回复或转发已经接受的会议请求，请在日历中打开该会议请求。

有效的选项可能视情况而有所不同。

### 从主屏幕打开电子邮件

主屏幕中可能有多多个电子邮件小部件，具体取决于您的手机。

每个电子邮件小部件都包含一个显示了最近收到的三封电子邮件的信箱。您可以直接从该小部件打开这些电子邮件。● 指示收到了新电子邮件。

**提示：**要查看更多电子邮件，请向下滚动。

### 向主屏幕增加“邮件”小部件

在主屏幕上，点按并按住空白区域，从弹出功能表中选择添加桌面插件，然后选择所需的电子邮件小部件。

## 互联网

### 关于网络浏览器



选择  > 网络。

关注新闻动态，访问您喜爱的网站。您可以使用手机内的网络浏览器查看互联网上的网页。

本手机中的 XHTML 浏览器支持 Unicode 编码格式。

要浏览网络，您必须连接互联网。

### 浏览网络

选择  > 网络。

**提示：**如果您未与服务提供商签订固定费率数据计划，则可以使用 WLAN 来连接互联网，以节省话费中的数据费。

### 访问网站

选择网址栏，输入网址，然后选择 .

### 搜索互联网

选择网址栏，输入搜索字词，然后选择网址栏下方的下拉功能表中第一项内容。

### 放大或缩小

将两个手指放在屏幕上，然后各自向外滑动 (分开) 或向内滑动 (合拢)。

### 打开新的浏览器窗口

选择  > .

### 在浏览器窗口之间进行切换

- 1 选择 .
- 2 向左或向右滑动，然后选择所需窗口。

缓冲存储是用于暂时储存数据的存储空间。如果您曾经试图访问或成功访问过需要密码的保密信息或安全服务，请在每次用后清除缓冲存储。



## 清除缓冲存储

选择  >  > 加密 > 清除私人数据 > 缓冲存储。

## 增加书签

如果您始终访问相同的网站，请将这些网站增加到书签视图中，以便轻松访问这些网站。

选择  > 网络。

在浏览时，选择  > 。

## 浏览时访问设置了书签的网站



选择 ，然后选择相应书签。

## 订阅网络订源

您不必经常访问所喜爱的网站，就能够及时了解这些网站上的最新信息。您可以订阅网络订源并自动获取指向最新内容的链接。

选择  > 网络。

网页上的网络订源往往用  标识。网络订源用于共享最新的新闻摘要或博客文章等内容。

访问包含网络订源的博客或网页，选择  > ，然后选择所需的订源。

## 更新订源



在网络订源视图中，选择并按住所需的订源，然后从弹出功能表中选择刷新。

## 将订源设置为自动更新

在网络订源视图中，选择并按住所需的订源，然后从弹出功能表中选择编辑 > 自动更新。

## 浏览网络时显示无法阅读的字符

选择  > 网络。

如果显示出无法阅读的字符，请选择  >  > 网页 > 预设编码方式，然后为相应语言的字符集选择正确的编码。

## 照相/摄像

### 关于相机

 选择  > 相机。

如果您的手机完全能够满足您记录精彩时刻的需要，何必再带一台相机？借助手机的内置相机，您可以轻松拍摄照片或录制视频。

然后，您可以使用本手机来查看或编辑照片和视频，或者将其发送至兼容设备。

### 拍摄图像

选择  > 相机。

您手机的照相/摄像机带有全焦功能。有了这个功能，您拍摄图像时，无论是前景还是背景中的对象都能拍摄清晰。

选择 。在图片储存完毕并且屏幕上显示最终图片之前，请勿移动手机。

### 放大或缩小

使用音量键。

面部追踪器会检测面部、在其周围绘制矩形并优化焦点，即使面部正在移动也能做到。默认情况下会启动面部追踪。

### 关闭面部追踪

选择  > 面部检测。

### 进行自拍

选择  > .

默认情况下，图片和视频储存至海量存储器。

### 在照片和视频中储存位置信息

如果有时您努力的想用特别的照片或者视频来记住您曾经所在的某个地方，您可以设置手机来自动记录这些地方。

选择  > 相机。

### 启动位置记录功能

选择  >  > 储存位置信息 > 是。

能否收到 GPS 信号及其质量可能因您的位置、卫星位置、建筑物、自然障碍、天气状况以及美国政府调整 GPS 卫星而受到影响。GPS 信号在建筑物内部或地下可能无法收到。

GPS 不能用于精确的位置测量，且您不应完全依赖 GPS 和蜂窝网络提供的位置信息。

本设备的 GPS 并不适用于专业定位。GPS 连接时间还可能受天气、使用环境以及其他使用条件的影响。GPS 应仅作为导航辅助设备使用，而不能用于紧急情况或需要更精确定位的任务。

位置信息指示符号：





 — 位置信息不可用。位置信息可能无法储存到图片或视频中。



 — 位置信息可用。位置信息已储存到照片或视频中。

### 录制视频

除了用手机拍摄图片以外，您还可以在值得纪念的特殊时刻录制视频。

选择  > 相机。

- 1 如果需要从图像模式切换至视频模式，请选择 。
- 2 要开始录制，请选择 。
- 3 要暂停录制，请选择 。如果暂停录制并在五分钟内未按任何按键，录制将停止。  
要放大或缩小，请使用音量键。
- 4 要停止录制，请选择 。录制的视频片段会自动储存在资料中。



**提示：**您可以通过彩信发送您的视频。要限制视频片段的大小以便于发送，请在开始录制前选择  >  > 视频质量 > 共享视频的质量。

### 图片和视频提示

选择  > 相机。

在拍摄图片时：

- 为了确保相机平稳，请用双手持握。

- 如果放大，图像质量可能会降低。
- 如果您在一分钟内未执行任何操作，相机就会启动省电模式。要重新启动相机，请点击屏幕。
- 您可以将图片附加至联系人列表中的联系人。拍摄图片后，请选择  > **图像用途** > **设定给联系人**。移动裁剪框以裁剪图片，点击屏幕以显示工具栏，选择 ，再选择所需的联系人，然后选择 .

录制视频时：

- 为了获得最佳效果，请在录制之前关闭所有打开的应用程序。
- 尽可能录制到手机的海量存储器中。
- 如果将视频录制到存储卡中，请使用快速、高品质的兼容 microSD 存储卡以取得最佳性能。推荐的 microSD 卡的级别是 4 (32 兆比特每秒 (4 MB/s)) 或更高。



在首次使用之前，请备份卡上的任何重要数据，并使用手机对卡进行格式化，即使此卡先前已经格式化或者已在诺基亚手机中使用过，也是如此。格式化操作会删除存储卡上的所有数据。

如果存储卡的性能随着时间的推移逐渐降低，请备份存储卡上的任何重要数据，并使用手机来格式化存储卡。



## 发送照片或视频

您可以利用彩信、邮件信息或蓝牙来发送照片和视频。

### 利用彩信发送

- 1 拍照或录制视频。
- 2 选择  > **发送** > **经信息**。
- 3 要从联系人列表中选择收件人，请选择**收件人**。要手动输入收件人名字或电话号码，请选择收件人栏位，然后输入名字或电话号码。
- 4 选择 .

### 利用邮件信息发送

- 1 拍照或录制视频。
- 2 选择  > **发送** > **经邮件**。
- 3 要从联系人列表中选择收件人，请选择**收件人**。要手动输入收件人地址，请选择收件人栏位，然后输入地址。
- 4 选择 .

### 使用蓝牙发送

- 1 拍照或录制视频。
- 2 选择  > 发送 > 经蓝牙。
- 3 选择要连接的手机或设备，或者搜索更多的设备。  
如果其他手机或设备需要密码，请输入密码。

## 图片和视频

### 多媒体资料

#### 关于资料

 选择  > 资料。

观看您录制的视频，或者浏览和查看您拍摄的图片。

为了更有效地管理多媒体文件，请将其整理到图册中。

### 查看照片和视频

选择  > 资料。

### 浏览照片

向上或向下滑擦。

### 查看照片

选择所需照片。

要查看下一张照片，请从右向左滑擦。要查看上一张照片，请从左向右滑擦。

### 放大

将两根手指放在屏幕上，然后各自向外滑动 (分开)。向内合拢两指可缩小图片。



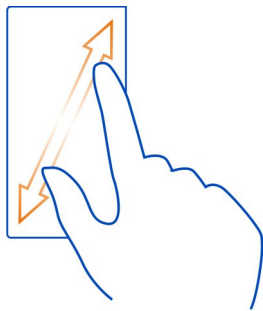

**提示：**要快速放大或缩小回原来的大小，请轻点两下屏幕。

### 查看工具栏

点按屏幕。

### 以幻灯片的形式查看照片

选择照片，然后选择  > 幻灯片放映 > 播放。幻灯片放映将从选定照片开始。

### 以幻灯片的形式查看相册中的照片

打开相册  标签。选择并按住所需相册，然后选择幻灯片放映。

### 更改幻灯片放映设置

选择照片，然后选择  > 幻灯片放映 > 设置。

### 播放视频片段

选择所需的视频片段。视频标有 。

您可以接收电子邮件或彩信中的照片和视频。要在以后查看这些照片和视频，请将它们储存到资料。

### 将照片或视频储存到资料



- 1 在彩信中，选择所需的照片或视频。
- 2 点按屏幕，然后选择  > 储存。

### 整理照片

您手机上是否有很多照片？是否想更轻松地找到所需的照片？您可以将照片整理到不同的相册中。

选择  > 资料。

### 创建新相册

打开 相册  标签，然后选择 。输入相册的名称。

### 将照片移动到相册

- 1 选择并按住所需照片，然后选择加至相册。
- 2 选择照片要移入的相册。要创建一个新相册以将照片移动到其中，请选择新相册。

**提示：**要将多幅照片移到同一个相册中，请选择并按住一张图片，然后选择标记。标记所有这些照片，选择并按住已标记照片中的一张，然后选择加至相册。

### 重命名或删除图册

选择并按住所需相册，然后选择重命名或删除。  
相册中的照片和视频不会从您的手机中删除。

### 在手机与计算机之间复制图片或视频

您是否希望在计算机上观看用手机录制的视频或拍摄的照片？或者，您是否想将图片或视频从手机复制到计算机中？使用兼容的 USB 数据线在您的手机与兼容的计算机之间复制图片和视频。

- 1 使用兼容的 USB 数据线将您的手机连接至兼容的计算机。  
如果要在手机存储卡和计算机之间复制，请确保已插入存储卡。
- 2 在您的计算机上打开诺基亚套件，然后按照显示的说明进行操作。

### 备份图片

想确保您不丢失任何重要的图片吗？使用诺基亚套件备份图片。

- 1 使用兼容的 USB 数据线将您的手机连接至计算机。  
如果要在手机存储卡和计算机之间复制，请确保已插入存储卡。
- 2 在您的计算机上打开诺基亚套件，然后按照显示的有关同步资料的说明进行操作。

## 编辑已拍摄的图片



您可以在图片中增加效果、文字、剪贴画或相框。

选择 > 照片编辑，然后选择图片。

- 1 要应用效果，请从扩展工具栏中选择所需选项。
- 2 要储存已编辑的图片，请选择 > 储存。已编辑的图片不会替换原始图片。

要在稍后查看已编辑的图片，请选择 > 资料。

## 视频编辑

### 关于视频编辑



选择 > 视频编辑。

您可以将图片和视频与声音、效果和文字相结合，轻松地将其转换为短片或幻灯片。

支持的编解码器和文件格式如下：MPEG-4、H.263、H.263 BL、WMV、JPEG、PNG、BMP、GIF、MP3、AAC/AAC+/eAAC+、WAV 和 AMR-NB/AMR-WB。

将您要在电影中使用的声音文件储存在手机上的声音文件文件夹中。

您不能将受 DRM 保护的声音文件加到电影中。

## 制作电影

您可以利用图片和视频制作电影短片，以便与亲朋好友共享。

选择 > 视频编辑，然后选择 .

- 1 要将视频和图片增加到电影中，请选择 。要查看您选中的文件，请向左或向右滑动。
- 2 要在视频和图片之间增加过渡效果，请选择 .
- 3 要增加将在背景中播放的声音，请选择 .
- 4 要为电影增加文字或字幕，请选择 .
- 5 要编辑电影，请选择 。在编辑模式下，您可以剪切视频的长度或定义图片的显示时间。
- 6 要储存电影，请选择 > 储存视频。







您可以以后重新编辑短片。要储存项目，请选择  > 储存项目。

以后要观看您的电影，请选择  > 资料。

## 制作幻灯片

想要将度假期间拍摄的相片变成时尚的幻灯片吗？借助适合于不同氛围和事件的模板，您可以为纪念日、聚会或假日制作幻灯片。

选择  > 视频编辑，然后选择 。

- 1 选择要用于幻灯片的模板。选择模板之后，将显示预览。
- 2 要在幻灯片中增加相片，请选择 。
- 3 要增加在背景中播放的声音，请选择 。
- 4 要增加标题，请选择 。
- 5 要预览幻灯片，请选择  > 预览。
- 6 要储存幻灯片，请在预览幻灯片时选择  > 储存视频。
- 7 您可以在以后重新编辑幻灯片。要储存项目，请选择  > 储存项目。

以后要观看幻灯片，请选择  > 资料。

## 视频和电视

### 视频

#### 关于视频

 选择  > 视频。



您可以浏览、下载视频，以及在外出活动时用手机观看视频。

**提示：**请从诺基亚应用商店获取新视频。有关更多信息，请访问 [www.nokia.com/support](http://www.nokia.com/support)。

使用服务或下载内容可能导致传输大量数据，这可能会产生数据流量费用。

## 播放视频片段

选择  > 视频。

要浏览您的视频收藏，请打开  标签。要浏览您录制的视频，请选择  > 资料。

要从诺基亚应用商店下载视频，请打开  标签。



## 观看视频

选择要播放的视频。要访问视频播放器控制，请点击屏幕。

## 暂停或继续播放

请选择  或 。

## 快进或快退

选择并按住  或 。

如果视频的纵横比与手机屏幕的纵横比不同，可以放大或拉伸视频，使其布满整个屏幕。

## 缩放或拉伸 视频

选择  > 更改纵横比。

## 在手机和计算机之间复制视频

是否使用手机录制了视频而想在计算机上观看？是否想将视频从手机复制到计算机中？使用兼容的 USB 数据线即可在手机与计算机之间复制视频。

1 使用兼容的 USB 数据线将手机连接至计算机。

如果要在手机存储卡与计算机之间进行复制，请确存储卡已插入到手机中。

2 在您的计算机上打开诺基亚套件，然后按显示的说明操作。

## 音乐和音频

### 音乐播放器

#### 关于音乐播放器

 选择  > 音乐播放。

您可以在旅途中使用手机上的音乐播放器欣赏音乐和播客。

## 播放音乐



选择  > 音乐播放。

1 选择 ，然后选择所需视图。您可以按歌曲、流派或专辑来浏览歌曲。

2 选择歌曲或专辑。

**提示：**要按随机顺序欣赏歌曲，请选择 。

### 暂停和继续播放

要暂停播放，请选择 ；要继续播放，请选择 。

### 快进或快退歌曲

选择并按住  或 。

### 重复播放歌曲

选择 。

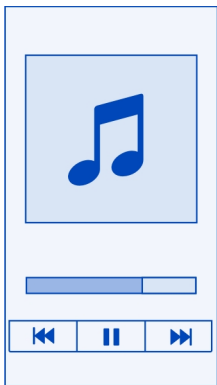

**提示：**在欣赏音乐时，您可以返回主屏幕，并使音乐在后台播放。

### 创建播放列表

想欣赏不同氛围的音乐吗？借助播放列表，您可以创建按特定顺序播放的歌曲选集。

选择  > 音乐播放。

- 1 选择并按住所需的歌曲、专辑或流派，然后选择**添加至播放列表**。
- 2 输入播放列表的名称。

### 播放播放列表

选择  > **播放列表**，然后选择所需的播放列表。

## 从播放列表中删除歌曲

在播放列表视图中，选择并按住所需的歌曲，然后选择**移除**。  
此操作不会将该歌曲从手机中删除，只是将其从播放列表中删除。

**提示：** 音乐播放器会自动为播放次数最多的歌曲、最近播放的歌曲和最近增加的歌曲创建播放列表。

## 在手机和 PC 之间同步音乐

您的 PC 上有您希望在您的手机上欣赏的音乐吗？使用诺基亚套件是将音乐复制到手机的最快方式，您还可以使用诺基亚套件来管理和同步您收藏的音乐。



- 1 使用兼容 USB 数据线将手机连接至兼容的计算机。
- 2 在您的手机上，从通知区域向下滑擦，然后选择 **USB > 诺基亚套件**。
- 3 在您的计算机上，打开诺基亚套件。确保您拥有最新版本的诺基亚套件。有关更多信息，请参见诺基亚套件帮助。

从以下网址下载最新版本的诺基亚套件：[www.nokia.com/support](http://www.nokia.com/support)。

有些音乐文件可能受数字版权管理 (DRM) 的保护，不能在多部手机上播放。

## 受保护的内容

受数字版权管理 (DRM) 保护的内容 (例如图片、视频或音乐) 带有相关的许可证，许可证定义了您对内容的使用权。受 DRM 保护的歌曲不能用作铃声或闹铃铃声。

您可以查看许可证的详情和状态，并可以重新启动或删除许可证。

### 管理数字版权许可证

选择  > 设置 > 手机 > 手机管理 > 安全设置 > 受保护的内容。

### 录音

选择  > 录音器。

### 录制声音片段

选择 .

### 停止录音

选择 。声音片段将自动储存在文件应用程序的声音文件文件夹中。

### 以声音信息形式发送录制的声音片段

选择  > 发送。

### 调频收音机

#### 关于调频收音机

 选择  > 收音机。

您可以使用您的手机收听调频广播电台。只需插入耳机，然后选择所需电台。

要收听广播，需要将兼容耳机连接至设备。耳机用作天线。



不能通过蓝牙耳机收听广播。

即使手机中启动了离线模式并且您未接入蜂窝网络，也可以收听广播。使用收音机收听广播的效果取决于您所在位置的调频收音机信号覆盖范围。

您可以在收听广播期间拨打电话或接听来电。通话时，收音机会自动静音。





## 查找和储存收音机频道

搜索您喜爱的收音机频道，然后储存，以便您以后可以轻松收听这些频道。

选择  > 收音机。

首次使用调频收音机时，应用程序会自动搜索可用的广播电台。如果未找到任何电台，可以手动设置频率。您还可在以后使用自动扫描功能。

### 手动设置频率

1 选择  >  > 手动调节电台。

2 要输入频率，请选择向上或向下箭头。支持的频率范围为 87.5 - 108.0 兆赫。

### 搜索所有可用的频道

选择  > 。

## 收听广播

随时随地欣赏您喜爱的调频广播电台！

选择  > 收音机。



### 跳至下一个电台或上一个电台

选择  或 。

### 查看所有可用电台

选择 。

### 扫描另一个可用电台

选择并按住  或 。

**提示：**要轻松接入电台，请在主屏幕中增加收音机小部件。

## 重排已存频道列表

您可以重排已存频道列表，以便您喜爱的频道始终显示在顶部。

选择  > 收音机。

您储存的频道会在电台列表视图中列出。

### 在列表中移动频道

- 1 在工具栏中，选择 .
- 2 选择并按住频道标题，然后从弹出的功能表中选择**移动**。
- 3 在列表上选择新位置。

## 地图

### 导航到目的地

 选择  > 地图。

地图可向您显示附近的地点，帮助您制定路线，并且指导您顺利到达目的地，而且这一切都是免费的。您可以：

- 查找城市、街道和服务。
- 借助分路段指导找到您的路线。
- 在您的手机与“诺基亚地图”互联网服务之间同步您喜欢的位置和路线。
- 查看天气预报和其他当地信息 (如果可用)。

**提示：**您也可以利用诺基亚地图网络服务在计算机上制定路线，然后将路线复制到手机中。有关更多信息，请访问 [www.nokia.com/maps](http://www.nokia.com/maps)。

是否提供地图取决于每个国家/地区的法律 (例如，由于国家/地区的法律限制，可能无法使用地图)。诺基亚对地图的可用性 (包括精确性、正确性和更新) 不做任何保证。

某些服务可能仅在部分国家/地区提供，而且仅以选定语言提供。这些服务可能需要网络支持。有关更多信息，请向您的网络服务提供商咨询。

使用服务或下载内容可能导致传输大量数据，这可能会产生数据流量费用。

数字地图的内容有时可能不准确和不完整。因此，不应仅仅依赖此类内容或服务实现重要通信，如紧急情况下的通信。



某些内容由第三方而非诺基亚制作。此类内容可能并不准确，而且它是否可用取决于运营商是否提供此内容。

### 我的当前位置

#### 查看您的位置和地图

在地图上查看您的当前位置，以及浏览不同城市和国家/地区的地图。

选择  > 地图，然后选择地图。

 表示您当前所在的位置 (如果有)。搜索您的位置时， 会闪烁。如果无法找到您的位置，则  表示您的上一个已知位置。

如果无法获得准确的定位，则定位图标周围的红色光环表示您可能位于的大致区域。在人口密集的区域，估计的精确度会有所提高，此时的红色光环比在人口稀疏的区域中时要小。

## 浏览地图

用手指拖动地图。在默认情况下，地图的方位朝北。

## 查看您的当前位置或最后的已知位置

选择 。

如果您搜索或浏览到某个位置，并且通过服务来查看位置详情，则将显示您当前查看的位置的信息。要返回继续查看您的当前位置，或者要查看您当前位置的信息，请选择 。

## 放大或缩小

选择 + 或 -。

**提示：**要进行缩放，还可以将两根手指放到地图上，向外滑动两指可放大图像，向内滑动两指可缩小图像。并非所有手机均支持此功能。

如果您浏览到的区域不在手机上储存的地图范围内，并且已启动数据连接，则手机将自动下载新地图。

## 禁止自动下载新地图

在主功能表中，选择  > 互联网 > 连接 > 离线。

地图覆盖范围因国家和地区而异。

## 地图视图



- 1 选定的位置
- 2 指示区
- 3 兴趣点 (例如, 火车站或博物馆)
- 4 信息区
- 5 指南针

## 更改地图的外观

在不同模式下查看地图, 可轻松识别出您所在的位置。

选择  > 地图, 然后选择地图。

选择 , 然后从以下选项中选择:

**地图视图** — 在标准地图视图中, 可以轻松查看位置名称、公路编号等信息。

**卫星视图** — 要获得详细视图, 请使用卫星图像。

**地形视图** — 概略浏览地形, 例如, 当您在野外旅行时。

**三维视图** — 要获取更准确的视图, 请更改地图的观察角度。

**地标** — 在地图上显示著名的建筑或旅游胜地。

**夜间模式** — 淡化地图的颜色。在夜间旅行时, 此模式下的地图更容易看清。

**公共交通** — 查看所选的公共交通线路 (例如地铁或有轨电车)。

可以使用的选项和功能可能因地区而异。不可使用的选项将灰显。

## 下载和更新地图

在旅行前将新地图储存至您的手机, 使您在旅行时, 无需使用互联网连接, 即可浏览地图。

要在您的手机上下载和更新地图，您需要建立 WLAN 连接。

选择  > 地图。

### 下载地图

- 1 选择更新 > 添加新地图。
- 2 选择所需的大陆和国家/地区，然后选择下载。  
要以后再完成下载，请选择暂停或退出下载。

### 更新地图

选择更新 > 检查更新。

### 使用指南针

在启动指南针之后，指南针的箭头和地图都将根据手机顶部的指向自动旋转。

选择  > 地图，然后选择 地图 。

### 启动指南针

选择 。

### 关闭指南针

再次选择 。地图的方位朝北。

指南针处于启动状态时，将显示为绿色。如果指南针需要校准，则显示为红色。

### 校准指南针

旋转手机，直到手机发出蜂鸣声或振动为止。



指南针的准确性有限，并且电磁场、金属物体或其他外部环境可能会影响指南针的准确性。应始终对指南针进行正确校准。

### 关于定位方法

“地图”应用程序使用 GPS、A-GPS、WLAN 或基于网络 (Cell ID) 的定位方法，在地图上显示您的位置。

A-GPS 和 GPS 的其他增强功能可能需要通过蜂窝网络传送少量数据。

GPS	全球定位系统 (GPS) 是一个使用卫星计算您所在位置的导航系统。
A-GPS	<p>辅助 GPS (A-GPS) 网络服务可利用蜂窝网络提取位置信息，并帮助 GPS 计算您的当前位置。</p> <p>除非您的网络服务提供商拥有自身的 A-GPS 设置，否则您的手机设置为使用诺基亚 A-GPS 服务。要在您的手机上获取辅助数据，您必须能够连接互联网。仅在必要时，您的手机才会从此服务获取数据。</p>
WLAN	当无法接收 GPS 信号，尤其是当您位于室内或较高建筑物之间时，WLAN 定位可提高定位精度。
Cell ID	使用基于网络 (Cell ID) 的定位，地图在确定位置时将使用您的手机当前连接的蜂窝系统。

能否收到 GPS 信号及其质量可能因您的位置、卫星位置、建筑物、自然障碍、天气状况以及美国政府调整 GPS 卫星而受到影响。GPS 信号在建筑物内部或地下可能无法收到。

GPS 不能用于精确的位置测量，且您不应完全依赖 GPS 和蜂窝网络提供的位置信息。

本设备的 GPS 并不适用于专业定位。GPS 连接时间还可能受天气、使用环境以及其他使用条件的影响。GPS 应仅作为导航辅助设备使用，而不能用于紧急情况或需要更精确定位的任务。

里程表可能不准确，具体取决于能否建立 GPS 连接及其质量。

**注意：**在某些国家或地区，使用无线局域网可能受到限制。例如，在法国，您只能在室内使用无线局域网。有关更多信息，请向当地的主管部门咨询。

定位的精确度可能在几米到几千米不等，具体取决于可用的定位方法。

## 搜索

### 查找位置

“地图”应用程序可帮助您查找特定的位置或商业场所。

选择  > 地图，然后选择地图 > 搜索。

- 1 输入搜索字词，例如街道地址或位置名称。
- 2 从建议的匹配项列表中选择一项。  
该位置就会显示在地图上。

### 返回建议的匹配项列表

选择搜索。

**提示：**在搜索视图中，您还可以从以前搜索的字词列表中进行选择。

### 搜索附近不同类型的位置

选择类别，然后选择所需的类别，例如购物、住宿或交通。

如果未找到搜索结果，请确保您的搜索字词拼写正确。互联网连接的问题也会影响在线搜索的结果。

如果所搜索区域的地图已储存在您手机中，您还可以在不建立互联网连接的情况下获得搜索结果，从而避免产生数据费用，但搜索结果可能会受限。

### 查看位置详情

查找有关酒店或餐馆等特定位置或地点的更多信息 (如果有)。

选择  > 地图，然后选择地图 > 搜索。

可以使用的选项可能因地区而异。要查看所有可用的位置信息，您需要有效的互联网连接。

### 查看位置的详情

搜索位置。选择该位置，然后选择其信息区域。

## 收藏

### 储存或查看位置或路线

储存地址、兴趣点和路线，方便将来使用。

选择  > 地图。

### 储存位置

- 1 选择地图。
- 2 点按所需的位置。要搜索某个地点或位置，请选择搜索。
- 3 点按位置的信息区域。
- 4 选择保存。

### 储存路线

- 1 选择地图。
- 2 点按所需的位置。要搜索某个地点或位置，请选择搜索。
- 3 点按位置的信息区域。
- 4 要增加另一个路线点，请选择导航 > 添加至路线。
- 5 选择增加新路线点，然后选择适当的选项。
- 6 选择显示路线 > 选项 > 储存路线。

### 查看储存的位置

在主视图中，选择收藏 > 地点，选择该位置，然后选择在地图上显示。

### 查看储存的路线

在主视图中，选择收藏 > 路线，然后选择该路线。

## 查看和整理地点或路线

使用收藏夹，可以快速访问您储存的地点和路线。

将地点和路线分组进行收藏，例如，在规划旅行路线时。

选择  > 地图，然后选择收藏。

有些服务并非在所有国家或地区都提供，而且可能仅支持选定的语言。

### 在地图上查看储存的地点

- 1 选择地点。
- 2 转至所需的地点。



### 3 选择在地图上显示。

要返回储存的地点列表，请选择列表。

### 创建收藏

选择创建新的收藏，然后输入所需的收藏名称。

### 将储存的地点增加至收藏

- 1 选择地点，然后选择所需的地点。
- 2 选择整理收藏。
- 3 选择新收藏或现有的收藏。

### 重命名或删除收藏中储存的地点

- 1 选择地点。
- 2 选择所需的地点，然后从弹出功能表中选择适当的选项。

### 重命名或删除收藏中的路线

- 1 选择路线。
- 2 选择并按住所需的路线，然后从弹出功能表中选择适当的选项。

### 将位置发送给朋友

如果您希望告诉朋友某个地点在地图上的位置，可以将该位置发送给他们。

选择  > 地图，然后选择地图。

要在地图上查看该地点，您的朋友不必使用诺基亚手机，但需要连接互联网。

- 1 选择该位置，然后选择其信息区域。
- 2 选择共享 > 通过短信共享或通过电子邮件共享。

将向您的朋友发送包含地图上的地点链接的邮件或短信。打开该链接需要网络连接。

### 同步收藏夹

在您的计算机上使用“诺基亚地图”网站计划旅程，与您的手机同步储存的地点和路线，并可以在途中随时查看计划。

某些服务可能仅在部分国家/地区提供，而且仅以选定语言提供。

要在您的手机和“诺基亚地图”互联网服务之间同步地点或路线，您需要登录诺基亚帐户。

选择  > 地图。

### 同步储存的地点和路线

选择**收藏** > 与 Ovi 同步。如果您还没有诺基亚帐户，设备将提示您创建一个。

您可以将手机设置为在您打开和关闭“地图”应用程序时自动同步收藏夹。

### 自动同步收藏夹

选择  > 同步 > 同步。

同步需要使用活动的互联网连接，并且可能需要通过服务提供商的网络传送大量数据。有关数据传输费用的更多信息，请与您的服务提供商咨询。

要使用“诺基亚地图”互联网服务，请访问 [maps.nokia.com](http://maps.nokia.com)。

## 驾车和步行

### 获取语音指导

语音指导 (如果支持您的语言) 可以帮助您找到前往目的地的路线，使您能够自由地享受旅程。

选择  > 地图，然后选择**驾车或步行**。

当您首次使用驾车或步行导航功能时，设备会要求您选择语音指导的语言，并下载相应的文件。

如果您选择的语言包含街道名称，则还会大声读出街道名称。

### 更改语音指导语言

在主视图中，选择  > 导航 > 驾车导航或步行导航，然后选择相应的选项。

### 关闭语音指导

在主视图中，选择  > 导航 > 驾车导航或步行导航，然后选择无。

### 重复汽车导航的语音指导

在导航视图中，选择**选项** > 重复。

## 更改汽车导航语音指导的音量

在导航视图中，选择**选项** > **音量**。

## 驾车至目的地

当您在驾车期间需要分路段指导时，地图可帮助您到达目的地。

选择  > **地图**，然后选择**驾车**。

## 驾车至目的地

选择**设置目的地**，然后选择适当的选项。



## 驾车回家

选择**驾车回家**。

无需设置目的地，就可以开始驾车。地图将跟踪您的位置；如果有交通信息，也会自动显示出来。要在以后设置目的地，请选择**目的地**。

默认情况下，地图的方位将旋转为朝向您的驾车方向。

## 将地图的方位朝北

选择 。要将地图的方位重新旋转为朝向您的驾车方向，请选择 .

当您首次选择**驾车回家**或**步行回家**时，系统将提示您定义自己的家庭地址。

## 更改您的家庭地址

- 1 在主视图中，选择 .
- 2 选择**导航** > **家庭位置** > **重新定义**。
- 3 选择适当的选项。

## 在导航时更改视图

向左滑动以选择 **2 维视图**、**3 维视图**、**箭头图**或**路线概览**。

请遵守当地的所有相关法律法规。请尽量使用双手驾驶汽车。驾车时应首要考虑交通安全。

## 导航视图



- 1 路线
- 2 您的位置和方向
- 3 信息栏 (速度、距离、时间)

## 获取路况信息

通过提供关于路况流量的实时信息，增强您的驾驶体验，但此类服务是否可用视您所在的地区而定。

选择  > 地图，然后选择驾车。

## 更新交通信息

选择选项 > 路况信息 > 更新路况信息。

如果启动测速摄像头的位置功能，那么该位置将在导航时显示在您的路线中。某些辖区禁止或控制对测速摄像头位置数据的使用。对于测速摄像头位置数据的精确性或对使用该数据造成的任何后果，诺基亚不承担任何责任。

## 步行至目的地

当您在步行期间需要指引路线时，“地图”应用程序可指导您穿越广场、公园、步行区，甚至购物中心。

选择  > 地图，然后选择步行。

## 步行至目的地

选择设置目的地，然后选择适当的选项。



## 步行回家

选择步行回家。

无需设置目的地，就可以开始步行。

默认情况下，地图的方位朝北。

## 将地图的方位旋转为朝向您的步行方向

选择 。要将地图的方位重新旋转为朝北，请选择 .

当您首次选择驾车回家或步行回家时，系统将提示您定义自己的家庭地址。

## 更改您的家庭地址

- 1 在主视图中，选择 .
- 2 选择导航 > 家庭位置 > 重新定义。
- 3 选择适当的选项。

## 规划路线

规划您的旅程，在出发前创建您的路线并在地图上查看路线。

选择  > 地图，然后选择地图。

## 创建路线

- 1 点按您的起点位置。要搜索某个地点或位置，请选择搜索。
- 2 点按位置的信息区域。
- 3 选择导航 > 添加至路线。
- 4 要增加另一个路线点，请选择增加新路线点，然后选择适当的选项。

**提示：**如果您想要使用计算机更轻松地制定路线，然后再将路线复制到手机中，请访问“诺基亚地图”网络服务 [www.nokia.com/maps](http://www.nokia.com/maps)。

## 更改路线点的顺序

- 1 选择所需的路线点。
- 2 选择移动。
- 3 点按要将路线点移到的位置。

### 编辑路线点的位置

点按所需的路线点，选择**编辑**，然后选择适当的选项。

### 在地图上查看路线

选择**显示路线**。

### 导航到目的地

选择**显示路线** > **选项** > **开始驾驶或开始步行**。

路线设置会影响导航指导以及路线在地图上的显示方式。

### 更改路线的设置

- 1 在路线规划视图中，打开设置标签。要从导航视图转至路线规划视图，请选择**选项** > **路线点或路线点列表**。
- 2 将交通方式设置为**驾驶**或**步行**。如果您选择**步行**，则单行街道会被视为普通街道，并且可以使用人行道以及穿越公园和购物中心等地点的路线。
- 3 选择所需的选项。

### 选择步行模式

打开设置标签，将交通方式设置为**步行**，然后选择**首选路线** > **街道或直线**。**直线**对野外地区非常有用，因为它会指出步行方向。

### 使用更快或更短的驾车路线

打开设置标签，将交通方式设置为**驾驶**，然后选择**路线选择** > **更快的路线或更短的路线**。

### 使用优化的驾车路线

打开设置标签，将交通方式设置为**驾驶**，然后选择**路线选择** > **优化**。优化的驾车路线综合了更短和更快的路线的优势。

您还可以选择允许或避开高速公路、收费公路和渡口等特殊路段。

### 提供有关地图的反馈

参与改进地图应用程序并发送反馈。

选择 > **地图**。

- 1 选择 > **反馈**。

- 2 选择您向他人推荐地图的可能性。  
反馈将匿名发送。
- 3 选择 。

要提供反馈，您需要建立互联网连接。

发送有关当前版本地图的反馈之后，该选项将不再可用。

## 时间管理

### 时钟

#### 关于时钟

 选择  > 时钟。

**提示：**要打开时钟，您还可以在主屏幕上选择时钟。

设置和管理闹铃，并查看不同国家/地区和城市的当地时间。

#### 设置时间和日期

在主屏幕上，选择时钟。

选择  > 设置 > 时间或日期。

#### 设置闹铃

可以将您的手机用作闹钟。

在主屏幕上，选择时钟。

- 1 选择 。
- 2 设置闹铃的时间，然后输入相关说明。
- 3 例如，要将闹铃设置为在每天的同一时间响起，请选择**循环**。

#### 删除闹铃

选择并按住所需的闹铃，然后从弹出功能表中选择**删除闹铃**。

#### 闹铃重响

当闹铃响起时，您可以让闹铃重响。这会使闹铃暂停一段指定的时间。

当闹铃响起时，选择 **重响** 。

### 选择重响时间的长度

- 1 在主屏幕上，选择时钟。
- 2 选择  > 设置 > 闹铃重响时间，然后设置时间长度。

**提示：**也可以向下旋转手机屏幕，使闹铃重响。

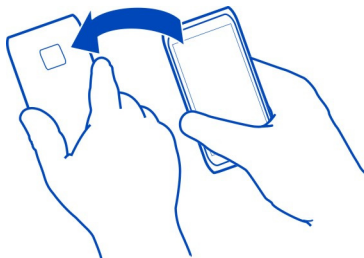

### 自动更新时间和日期

可以将手机设置为自动更新时间、日期和时区。自动更新是一项网络服务。

在主屏幕上，选择时钟。

选择  > 设置 > 自动更新时间 > 开。

### 在旅行时更改时区

在出国旅行时，可以将时钟设置为当地时间或查看不同地点的时间。

在主屏幕上，选择时钟。

打开世界时钟标签 .

### 增加位置

选择 ，然后选择所需位置。您最多可以增加 15 个位置。对于具有多个时区的国家或地区，可以添加若干位置。

### 设置当前位置

选择并按住所需的位置，然后从弹出功能表中选择**设为当前位置**。

手机中的时间将根据所选位置更改。确保时间正确。



**提示：**想要快速删除位置？选择并按住所需的位置，然后从弹出功能表中选择**移除**。

### 查看不同城市的时间

要查看不同位置的时间，请将它们增加至世界时钟标签。您也可以为不同的位置增加图片，例如，住在相关城市的朋友的图片或您喜欢的旅游胜地的图片。

在主屏幕上，选择时钟。

打开世界时钟标签 。

### 增加位置

选择 ，然后选择所需位置。您最多可以增加 15 个位置。对于具有多个时区的国家或地区，可以添加若干位置。

### 增加位置的图片

选择并按住所需的位置，从弹出功能表中选择**更改图像**，然后选择所需的图片。

## 日历

### 关于日历

 选择  > 日历。

利用手机日历，您可以将日程安排得井井有条。

**提示：**想快速访问日历吗？请在主屏幕中增加一个日历小部件。

### 查看一周的日程

您可以在不同视图中浏览日历事件。要轻松查看某一周的所有事件，可以使用周视图。

选择  > 日历。

选择所需周的序号。

**提示：**要增大或减小可视区域的大小，请将两指放到屏幕上，然后向外或向内滑动两指。

### 在不同视图中浏览日历

想要查看某一天的所有日历事件？您可以在不同视图中浏览日历事件。



选择  > 日历。

选择 ，然后选择所需视图。

**提示：**要转至前一天或后一天、上一周或下一周，或者上一月或下一月，请在相应的视图中，向左或向右滑动。

### 增加日历事件

选择  > 日历。

- 1 选择(点击创建事件)；或者，如果已经存在事件，请点按事件之下的区域。默认的日历事件类型是会议。
- 2 填写栏目内容。
- 3 要定期重复日历事件，请选择 ，然后选择时间间隔。选择循环结束日期，然后输入结束日期。
- 4 选择 .

**提示：**您也可以在日视图中增加日历事件。选择并按住开始时间，然后拖动箭头来设置时间期限。

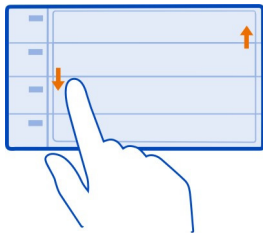



### 工作时间和闲暇时间使用不同的日历

您可以拥有多个日历。为工作时间和闲暇时间创建不同的日历。

选择  > 日历。

#### 创建新日历

- 1 选择  > 日历 > .

- 2 输入日历名称，并为其设置颜色。
- 3 定义日历的可见性。如果日历设为隐藏，则日历事件和提醒将不会显示在其他日历的视图中，也不会显示在主屏幕中。
- 4 选择 ✓。

### 修改日历的设置

- 1 在日历视图中，选择所需的日历。
- 2 更改名称、颜色和可见性。
- 3 选择 ✓。

### 在特定日历中增加日历项



- 1 在增加日历事件时，选择 **12**，然后选择所需的日历。
- 2 填写所需的栏目，然后选择 ✓。

颜色代码可指示事件所属的日历。

### 向待办事项中增加任务

您是否有重要的工作要处理、有图书馆的书要归还或者有某项活动需要参加？您可以在日历中增加任务（待办事项）。如果某一天是该任务的最后期限，还可以设置提醒。

选择  > 日历。

- 1 选择(点击创建事件)；或者，如果已经存在事件，请点按事件之下的区域。
- 2 选择事件类型栏 ，然后选择待办事项作为事件类型。
- 3 填写栏目内容。
- 4 要增加任务提醒，请选择 。
- 5 选择 ✓。

### 记住生日

您可以添加生日或其他特殊日子的提醒。提醒会每年重复一次。

选择  > 日历。



- 1 选择(点击创建事件)；或者，如果已经存在事件，请点按事件之下的区域。
- 2 选择事件类型栏 ，然后选择纪念日作为事件类型。
- 3 填写所需的栏目，然后选择 ✓。

### 发送会议请求

您可以创建会议请求，然后将其发送给与会者。

选择  > 日历。

必须先设置信箱，才能创建和发送新的会议请求。

- 1 打开所需事件，然后选择  > 发送 > 经邮件。
- 2 在请求邮件的收件人中添加会议与会者。
- 3 要发送请求，请选择 .

### 使用农历

选择  > 日历。

此功能适用于所选语言和国家或地区。

### 启动农历功能

在日历视图中，选择  > 设置 > 农历 > 开。



### 查看日期的详细农历信息

进入所需日期，然后选择  > 查看农历详情。

## 办公工具

### Quickoffice

#### 关于 Quickoffice

 选择  > Quickoffice。

Quickoffice 包含以下组件：

- Quickword，用于查看 Microsoft Word 文档
- Quicksheet，用于查看 Microsoft Excel 电子表格
- Quickpoint，用于查看 Microsoft PowerPoint 演示文稿

要购买 Quickoffice 的编辑器版本，请选择**更新和升级**。

办公工具中的应用程序支持 Microsoft Word、PowerPoint 和 Excel (Microsoft Office 2000、XP 和 2003) 的常用功能。并非所有文件格式均受支持。

## 阅读 Microsoft Word、Excel 和 PowerPoint 文档

您可以查看 Microsoft Office 文档，如 Word 文档、Excel 工作表或 PowerPoint 演示文件。

选择  > Quickoffice。

### 打开文件

选择浏览文件，选择文件所在的存储器，浏览至相应的文件夹，然后选择该文件。

### 对文件排序

选择  > 排序方式。

## 阅读 PDF 文档

 选择  > Adobe Reader。

### 打开文件

选择浏览文件，然后选择该文档所在的存储位置。浏览到正确的文件夹，然后选择该文件。

## 使用计算器

 选择  > 计算器。

- 1 输入要计算的第一个数字。
- 2 选择所需的函数，如加法或减法。
- 3 输入要计算的第二个数字。
- 4 选择 =。

### 储存或提取计算结果

选择  > 记忆 > 储存或提取。

## 制作购物列表

 写在纸上的购物列表很容易丢失。您可以使用记事本来制作购物列表，从而取代在纸上写下购物列表的方式。通过这种方式，您就能随身携带购物列表！您还可以向其他人发送此列表，例如，发送给家庭成员。

选择  > 记事本。

- 1 选择新建备忘。
- 2 在备忘栏位中输入文字。

### 发送列表

打开备忘，选择  > 发送，然后选择所需的发送方法。

## 中英双语语音字典

您可以查找汉字的英语翻译以及英语单词的中文翻译。

 选择  > 字典。

- 1 在输入栏中，根据需要选择输入模式和输入法。
- 2 输入汉字或英文单词。
- 3 要查看字词的翻译，请选择所需字词。
- 4 要收听其发音，请选择相应语言旁的 。

## 打开或创建 zip 文件

 您可以打开 zip 文件或从中提取文件。您还可以创建新的 zip 文件，以便存储和压缩文件。

选择  > Zip 管理器。

## 手机管理

### 使手机中的软件 and 应用程序保持最新

#### 关于手机软件 and 应用程序更新

随时获取最新的功能 - 更新您的手机软件 and 应用程序，以便为手机获取新功能和增强功能。更新软件还会改进手机的性能。



建议您在更新手机软件之前备份个人数据。

**警告：**  
如果安装软件更新，则在完成安装且设备重新启动前将无法使用设备。

使用服务或下载内容可能导致传输大量数据，这可能会产生数据流量费用。

在开始更新前，请连接充电器或确保设备电池电量充足。

更新之后，用户手册中的说明可能不再是最新的。您可以在以下网址找到最新的用户手册：[www.nokia.com/support](http://www.nokia.com/support)。

## 使用手机更新手机软件 and 应用程序

 您可以检查手机软件或应用程序的更新，然后以无线方式将这些更新下载并安装到您的手机中 (网络服务)。此外，还可以将手机设置为自动检查更新，并在有可用的重要更新或推荐更新时通知您。

选择  > 软件更新。

您可能需要重新启动手机才能完成更新。

### 查看更新详情

选择并按住所需更新。

### 安装所有更新

选择 .

### 选择要安装的更新

选择  > 标记更新，然后选择要安装的更新。默认情况下会选择所有更新。

### 将手机设置为自动检查更新

选择  > 设置 > 自动检查更新。

### 使用 PC 更新手机软件

可以使用诺基亚套件 PC 应用程序来更新手机软件。您需要拥有兼容 PC、高速互联网连接以及用于将手机连接至 PC 的兼容 USB 数据线。

要了解更多信息以及下载诺基亚套件应用程序，请访问 [www.nokia.com/support](http://www.nokia.com/support)。

### 管理文件

#### 关于文件管理

 选择  > 文件。

您可以浏览、管理和打开手机中的文件。您还可以查看和管理已插入的兼容存储卡中的文件。

### 查看手机中储存的文件

选择  > 文件，然后选择所需的存储器。

此时会显示该存储器位置顶层中的文件和文件夹。

### 查看文件夹的内容

选择所需文件夹。

### 整理文件

您可以创建新文件夹来帮助您整理文件。这样一来，即可轻松地备份或上传您的内容。您可以在文件夹中复制、移动或删除文件和子文件夹。

选择  > 文件。

### 创建新文件夹

在要创建子文件夹的文件夹中，选择  > 新建文件夹。

### 将文件复制到文件夹



选择并按住所需的文件，然后从弹出功能表中选择适当的选项。



## 删除文件夹中的文件

选择并按住所需的文件，然后从弹出功能表中选择适当的选项。

## 同时复制、移动或删除多个文件

- 1 选择  > 标记多项。
- 2 选择所需的文件。
- 3 选择 ，然后选择适当的选项。

## 备份文件

想确保您不丢失任何重要的文件吗？您可以创建手机存储器的备份。

选择  > 文件，然后选择备份和恢复。

建议您定期备份手机存储器中的信息。

**提示：** 使用诺基亚套件可将内容备份到兼容的计算机。即使本手机被盗或损坏，仍然可以使用您的所有重要文件。



## 格式化海量存储器

想从手机的海量存储器中删除所有内容吗？可格式化海量存储器。

在格式化海量存储器之前，请先备份您要保留的所有内容，因为海量存储器上的所有内容都将被永久删除。

- 1 选择  > 文件。
- 2 选择并按住海量存储器，然后选择格式化。

不要使用 PC 软件来格式化海量存储器，因为这可能会导致性能下降。

您可以使用诺基亚套件将内容备份到兼容的计算机。数字版权管理 (DRM) 技术可能会使一些备份内容无法恢复。有关内容所使用的 DRM 的更多信息, 请与服务提供商联系。

### 格式化存储卡

想从存储卡中删除所有内容吗? 当您格式化存储卡时, 其上的所有数据都将被删除。

- 1 选择  > 文件。
- 2 选择并按住存储卡, 然后从弹出功能表中选择**格式化**。

### 用密码保护存储卡

想防止他人未经许可使用您的存储卡吗? 您可以设置密码来保护数据。

- 1 选择  > 文件。
- 2 选择并按住存储卡, 然后从弹出功能表中选择**设置密码**。
- 3 输入密码。  
请将密码存放在安全的地方, 注意保密, 不要与存储卡放在一起。

### 释放手机存储空间

是否需要增加可用手机存储空间, 以便安装更多应用程序或增加更多内容?

您可以删除以下内容 (如果不再需要这些内容):

- 短信、彩信以及电子邮件
- 名片项和详情
- 应用程序
- 已安装应用程序的安装文件 (.sis 或 .sisx)
- 音乐、照片或视频

将您要保留的内容复制到海量存储器、兼容的存储卡 (如果可用) 或兼容的计算机。

### 管理应用程序

#### 关于应用程序

 选择  > 设置, 然后选择 **安装**。

您可以查看所安装应用程序的详情、删除应用程序, 以及定义安装设置。

您可以安装以下类型的应用程序：

- 文件扩展名为 .jad 或 .jar 的 Java™ ME 应用程序
- 与 Symbian 操作系统兼容、文件扩展名为 .sis 或 .sisx 的应用程序
- 文件扩展名为 .wgz 的小部件

仅可安装与您的手机兼容的应用程序。

### 从手机中删除应用程序

您可以删除那些已经安装但不需要再保留或使用的应用程序，以便增加可用存储空间容量。

选择  > 设置，然后选择安装。

- 1 选择已安装程序。
- 2 选择并按住要删除的应用程序，然后选择卸载。

如果您删除了某个应用程序，则仅当您拥有原始安装文件，或者拥有已删除应用程序的完整备份时，才能重新安装该应用程序。如果删除了应用程序，则可能无法再打开用该应用程序创建的文件。

如果已安装的应用程序依赖于已删除的应用程序，则前者可能无法正常使用。有关详情，请参见已安装应用程序的用户文档。

安装文件可能会占用大量存储空间，导致您无法储存其他文件。使用诺基亚套件将安装文件备份到兼容的计算机，然后使用文件管理从手机存储器中删除安装文件。

### 同步内容

#### 关于同步

 选择  > 设置 > 连接功能 > 数据传送 > 同步。

您是否愿意备份日历、备忘及其他内容，以便无论在计算机旁边还是带着手机外出，都可以方便地查看这些内容？您可以在手机与远程服务器之间同步联系人、备忘及其他内容。同步之后，您在服务器上就有了一份重要数据的备份。



### 在本手机与远程服务器之间同步内容

在手机与远程服务器之间同步重要的内容，以便制作副本，供您从任意地方访问。

选择  > 设置，然后选择连接功能 > 数据传送 > 同步。

您可以接收网络服务提供商以配置信息的形式提供的设置。同步设置储存为同步情景模式。当您打开此应用程序时，将显示默认的或上次使用的同步情景模式。

### 包括或排除内容类型

选择内容类型。

### 同步内容

选择  > 同步。

**提示：**要在手机和诺基亚服务之间同步内容，请使用 Ovi 同步应用程序。

### 关于 Ovi 同步

 选择  > Ovi 同步。

您可以在手机和诺基亚服务之间同步联系人、日历事件和备忘。这样，便可始终对重要内容进行备份。要使用 Ovi 同步，您需要拥有一个诺基亚帐户。如果您没有诺基亚会员帐户，请访问诺基亚服务，手机会提示您创建一个诺基亚会员帐户。



如果您使用“Ovi 同步”自动与诺基亚服务同步联系人，请不要允许与其他任何服务（例如 Mail for Exchange）同步，因为可能会出现冲突。

## 在手机之间复制名片夹或图片

您可以使用蓝牙在两部兼容的诺基亚手机之间免费同步和复制名片夹、图片以及其他内容。

选择  > 设置 > 连接功能 > 数据传送 > 手机数据转移。

1 选择以下设置：

-  — 从其他手机复制内容。
-  — 将内容复制到其他手机。
-  — 在两部手机之间同步内容。

2 选择您要连接的手机，然后配对手机。需要在这两部手机中启动蓝牙功能。

3 如果其他手机需要密码，请输入密码。您可以自行定义密码，但必须在两部手机中输入相同的密码。有些手机中的密码是固定的。有关详情，请参见其他手机的用户手册。

密码仅对当前连接有效。

4 选择所需的内容，然后选择**确认**。

## 保护您的手机

### 将手机设置为自动锁定

想要防止他人未经许可使用您的手机吗？请创建一个锁码，并将手机设置为在不使用时自动锁定。

- 1 选择  > 设置 > 手机 > 手机管理，然后选择安全设置 > 手机和 SIM 卡。
- 2 选择**锁码**，然后输入锁码。锁码长度不得少于 4 个字符，其中可使用数字、符号和大小写字母。

请将锁码存放在安全的地方，注意保密，不要与您的手机放在一起。如果您忘记锁码并且您的设备已被锁定，则您的手机将需要维修。此服务可能需要收取额外的费用，而您手机中的所有个人数据可能会被删除。有关更多信息，请联系诺基亚客户服务网点或您的手机经销商。

- 3 选择**手机自动锁闭前等待时间** > 用户自定义，然后设定手机自动锁闭前等待的时间。

### 手动锁定您的手机

在主屏幕中，按电源键 ，选择**锁定手机**，然后输入锁码。

### 解锁您的手机

按锁定键，输入锁码，然后选择**确认**。

如果不方便使用锁定键，请按功能表键，然后选择**解锁**。

### 远程锁定您的手机

如果您将手机遗忘在办公地点，是否希望锁定手机以防他人未经您的许可使用？您可以使用预设的短信息远程锁定您的手机。您也可以远程锁定存储卡。

#### 启用远程锁定

- 1 选择  > **设置** > **手机** > **手机管理**，然后选择**安全设置** > **手机和 SIM 卡** > **远程设备锁定** > **启动**。
- 2 输入文字信息内容。它可以包含 5-20 个字符，并且可以使用大小写字母。
- 3 再次输入相同的文字以进行验证。
- 4 输入锁码。

#### 发送锁定信息

要远程锁定手机，请编写预定义的文本，然后将其以短消息的形式发送至您的手机。

若要解锁手机，您需要输入锁码。

### 加密数据

想要防止他人未经许可擅自使用您的数据？您可以使用加密密钥对手机中的数据加密。

选择  > **设置** > **手机** > **手机管理** > **安全设置** > **加密**。

加密和解密数据可能需要花费几分钟的时间。在加密过程中，请勿：

- 使用手机 (除非必须)
- 关机
- 取出电池

如果您的手机未设置为在不使用时自动锁定，则当您首次加密数据时，手机会提示您进行该设置。

## 将手机存储器加密

选择关闭加密。

## 解密手机存储器

选择打开加密。

## 准备回收您的手机

如果您购买了新手机，或者打算弃置您的手机，诺基亚建议您回收手机。在此之前，请从手机中删除所有个人信息和内容。

## 删除所有内容

- 1 将您希望保留的内容备份到兼容存储卡或兼容计算机。
- 2 结束当前的所有连接和通话。
- 3 选择  > 设置，然后选择手机 > 手机管理 > 出厂设置 > 删除数据并恢复设置。
- 4 如果设备提示输入锁码，请输入锁码。
- 5 将手机关机然后再次开机。仔细检查并确保您的所有个人内容 (例如联系人、图片、音乐、视频、备忘、信息、邮件、演示文稿、游戏和其他已安装应用程序) 均已删除。

务必从手机中取出存储卡和 SIM 卡。

## 连接功能

### 连接安全

诺基亚深知安全和可靠对您的手机来说至关重要。

诺基亚提醒您：通过不明来源的任何形式 (如蓝牙、彩信或者数据线) 收到的信息可能对您的个人电脑或手机有害，为了您的手机安全诺基亚建议您：

- 如有蓝牙功能，平时应关闭蓝牙功能；
- 接收不明来源的文件，如蓝牙文件或彩信，要特别谨慎；
- 对于来源不明的手机程序不要安装；
- 总是从可信或熟悉的来源 (例如诺基亚应用商店) 下载和安装铃声或游戏等应用程序或内容，这些来源可提供对病毒和其他有害软件的有效防护。

以上仅为提示信息，所涉及功能、配置可依手机型号有所不同。

### 手动选择网络

如果已知某个网络的收费较低或数据传输速率较高，则可以手动选择此网络。

选择  > 设置，然后选择连接功能 > 网络。

选择运营商选择 > 手动，然后选择所需网络。要将手机设置为自动选择网络，请选择运营商选择 > 自动。

如果手机搜索或连接 3G 网络，耗电量将更高。您可以手动设置网络类型。您可能无法修改此设置。

### 选择网络类型

选择网络模式 > GSM、3G 或 双模式。

### 处于微蜂窝网络中时显示微蜂窝 (MCN) 指示符号

选择小区信息显示 > 开。

**提示：**在微蜂窝网络中，可降低本地通话费用。

可用设置可能会有所不同。

### 互联网连接

#### 定义本手机如何连接至互联网

在需要网络连接时，本手机将自动检查并连接至可用的已知网络。除非应用了应用程序的特定设置，否则此选择基于连接设置。

选择  > 设置，然后选择连接功能 > 设置。

#### 使用移动数据连接。

选择移动数据 > 开。

#### 在国外时使用移动数据连接

选择允许移动数据使用 > 世界各地。

在国外时使用移动数据连接连接互联网可能会显著增加数据传送费用。

您也可以将手机设置为仅在您的注册网络中或在国内时使用移动数据连接。

#### 仅使用 WLAN 连接

选择移动数据 > 关。



接入点可以是移动数据连接或 WLAN 连接。

您可以将接入点收集在承载方式列表中，然后在列表内重新排列优先顺序。

**示例：**如果 WLAN 接入点在承载方式列表中位于移动数据接入点之上，此手机将总是尝试先连接至 WLAN 接入点，而仅在 WLAN 不可用时才连接至移动数据接入点。

### 向承载方式列表中增加新接入点

选择网络承载方式 > 接入点。

### 更改互联网承载方式列表中的接入点优先级

- 1 选择网络承载方式 > 互联网。
- 2 选择并按住所需的接入点，然后从弹出功能表中选择更改优先等级。
- 3 在列表中点击要放置该接入点的位置。

## WLAN

### 关于 WLAN 连接

📶 选择⚙️ > 设置，然后选择 连接功能 > 无线局域网。

**提示：**您还可以在状态功能表中管理连接。从通知区域向下滑动，然后选择无线局域网。如果未显示无线局域网，请选择🔴。

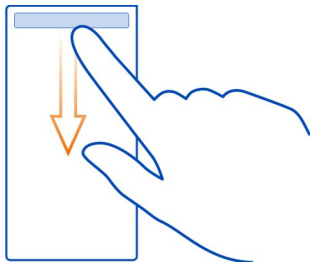

**提示：**您可以将 WLAN 小部件📶增加至主屏幕。要快速启动或关闭 WLAN 功能，请在小部件中选择切换。要打开 WLAN 应用程序，请在小部件中选择📶。需要启动 WLAN 功能。

WLAN 应用程序显示可用网络列表，并可帮助您连接至无线局域网 (WLAN)。

**重要须知：** 请使用加密方式以提高无线局域网连接的安全性。使用加密可降低其他人访问您的数据的风险。

**注意：** 在某些国家或地区，使用无线局域网可能受到限制。例如，在法国，您只能在室内使用无线局域网。有关更多信息，请向当地的主管部门咨询。

本设备支持 IEEE 802.11b/g 和 WAPI 标准。

### 在家中连接 WLAN

为了便于节省数据成本，在家中使用手机浏览网络时，请连接到您家中的 WLAN。

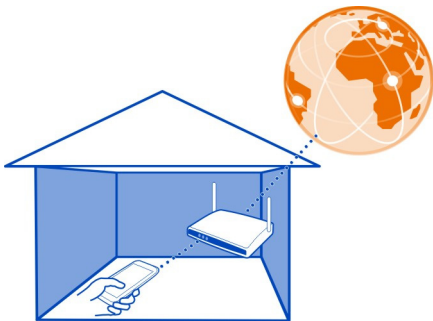

- 1 要打开状态功能表，请从通知区域向下滑擦。如果未显示无线局域网，请选择 .
- 2 选择 **无线局域网**，然后选择您的家庭 WLAN。如果家庭 WLAN 受密码保护，请输入密码。如果家庭 WLAN 是隐藏的，请选择**其他(隐性网络)**，然后输入网络名称 (服务集标识符，SSID)。

### 断开 WLAN 连接

从通知区域向下滑擦，然后选择 .

### 在旅途中连接到 WLAN

连接到 WLAN 是一种不在家时访问互联网的简便方式。请连接到公共场所 (如图书馆或网吧) 中的公用 WLAN。

- 1 要打开状态功能表，请从通知区域向下滑擦。如果未显示无线局域网，请选择 .
- 2 选择 **无线局域网**，然后选择所需的 WLAN 连接。

### 断开 WLAN 连接

从通知区域向下滑擦，然后选择 .

### VPN 连接

选择  > **设置**，然后选择 **连接功能** > **设置** > **VPN**。

您需要建立虚拟专用网络 (VPN) 连接来执行一些工作，例如浏览企业内部网或者远程访问工作邮件。

VPN 规则将定义数据的加密方式，以及您公司对手机进行验证的方式。要配置 VPN 客户端、证书和规则，请与您公司的 IT 部门联系。安装规则后，VPN 连接方式将自动增加至内部网承载方式。

有关更多信息，请在 [www.nokia.com/support](http://www.nokia.com/support) 上搜索移动 VPN。



**！重要须知：**证书的存在会极大地降低远程连接和软件安装过程中的风险。为了提高安全性而使您获益，必须正确使用证书，且证书必须正确、真实或可信。证书的有效期限有限。如果证书过期或无效，请检查您设备中的当前日期和时间是否正确。

修改任何证书设置之前，您必须确定您相信证书的所有者，并且证书确实属于其声称的所有者。

### 断开网络连接

如果有多个应用程序在使用互联网连接，您可以使用连接管理应用程序来关闭部分或全部网络连接。

选择  > **设置**，然后选择 **连接功能** > **连接管理**。

在当前数据连接视图中，您可以查看当前网络连接。  表示移动数据连接，  表示 WLAN 连接。

选择并按住所需的连接，然后从弹出功能表中选择 **断开连接**。

### 查看连接的详情

选择并按住所需的连接，然后从弹出功能表中选择 **详情**。

此时将显示详情，例如已传送的数据量和连接时间。

**提示：**在大多数视图中，要查看哪些连接是当前连接，请从通知区域向下滑动。

### 蓝牙

#### 关于蓝牙连接

 选择  > 设置 > 连接功能 > 蓝牙。

您可以通过无线方式连接到其他兼容设备，例如手机、计算机、耳机和车载套件。

您可以使用该连接从手机发送内容以及从兼容 PC 复制文件。

由于支持蓝牙无线技术的设备通过无线电波进行通信，因此不需要保持它们相互正对。但是，建立蓝牙连接的两台设备之间的最大距离不能超过 10 米 (约 33 英尺)，并且蓝牙连接也可能因为墙壁等障碍物或其他电子设备而受到干扰。

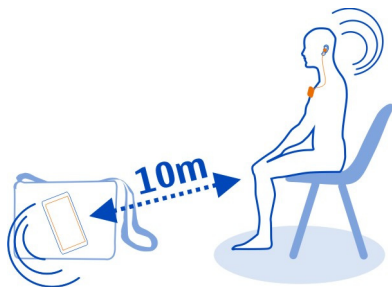

当您的手机被锁定时，只能连接到获得授权的设备。

**提示：**您还可以在状态功能表中管理蓝牙连接。要打开状态功能表，请从通知区域向下滑擦，然后选择蓝牙。如果未显示蓝牙，请选择 .

### 连接无线耳机

借助无线耳机，即使手机不在手中，您也可以接听来电。这样您就可以将双手解放出来，例如，在通话期间继续操作计算机。无线耳机单独提供。

选择  > 设置 > 连接功能 > 蓝牙。

- 1 要启动蓝牙，请选择**蓝牙 > 开**。
- 2 打开耳机。
- 3 打开配对设备标签 .
- 4 选择耳机。

如果列表中未显示所需的耳机，要进行搜索，请选择  > **新配对设备**。

- 5 您可能需要输入密码。有关详情，请参见耳机的用户手册。

### 使用蓝牙向另一部设备发送图片或其他内容

可以使用蓝牙将图片、视频、名片、日历项和其他内容发送至朋友的兼容设备或您的计算机。

您可以同时建立若干蓝牙连接。例如，如果设备连接了兼容耳机，还可以同时向其他兼容设备发送文件。

- 1 选择并按住所需的内容，例如图片。从弹出功能表中选择**发送 > 经蓝牙**。
- 2 选择要连接的设备。如果未显示想要连接的设备，要进行搜索，请选择**更多设备**。在搜索时，屏幕上将显示有效范围内的蓝牙设备。
- 3 如果其他设备需要密码，请输入密码。您可以自行定义密码，但必须在两台设备中输入相同的密码。有些设备中的密码是固定的。有关详情，请参见另一部设备的用户手册。  
密码仅对当前连接有效。

### 使用远程 SIM 卡模式连接车载套件

借助远程 SIM 卡模式，兼容的车载套件可以使用您手机的 SIM 卡。

选择  > **设置 > 连接功能 > 蓝牙**。

要启动远程 SIM 卡模式，必须先将您的手机与套件配对。请从车载套件启动配对。

- 1 要启动蓝牙，请选择**蓝牙 > 开**。
- 2 要启动远程 SIM 卡模式，请选择**远程 SIM 卡模式 > 开**。
- 3 在车载套件中启动蓝牙。

启动远程 SIM 卡模式后，主屏幕上将显示**远程 SIM 卡模式**。与无线网络的连接将被断开，并且您不能使用 SIM 卡服务，也不能使用其他需要接入蜂窝网络的功能。

要在远端 SIM 卡模式下拨打或接听电话，您需要将兼容配件 (例如车载套件) 连接至您的设备。

### 关闭远程 SIM 卡模式

按电源键，然后选择**退出远程 SIM 卡模式**。

### 禁止设备

您可以禁止某些设备与您的手机建立蓝牙连接。

选择  > **设置** > **连接功能** > **蓝牙**。

打开配对设备标签 ，选择并按住要禁止的设备，然后从弹出功能表中选择**禁止**。

### 从禁止的设备列表中删除设备

打开禁止的设备标签  **X**，选择并按住要从列表中删除的设备，然后从弹出功能表中选择**删除**。

如果您拒绝另一设备的配对请求，设备会询问您是否要将此设备增加到禁止的设备列表中。

### 保护您的手机

当您的手机启动蓝牙时，可以控制哪些手机可以找到您的手机并与之建立连接。

选择  > **设置** > **连接功能** > **蓝牙**。

### 禁止其他手机检测到您的手机

选择**本手机可见性** > **隐藏**。

当您的手机处于隐藏状态时，其他手机就检测不到它。但是，配对设备仍然能够连接到您的手机。

### 关闭蓝牙



选择**蓝牙** > **关**。

请勿与未知设备配对，也不要接受未知设备的连接请求。这有助于保护您的手机免受有害内容的侵扰。

## USB 数据线

### 在手机与计算机之间复制图片或其他内容

您可以使用 USB 数据线，在您的手机与计算机之间备份和复制图片、视频及其他内容。

- 1 要确保媒体传送设置为 USB 模式，请选择  > 设置，然后选择 **连接功能** > **USB** > **媒体传送**。
- 2 使用兼容的 USB  数据线将您的手机连接至兼容的计算机。  
手机在计算机上显示为可移动设备。如果 媒体传送 模式在计算机上不起作用，请改为使用大容量存储模式。
- 3 使用计算机上的文件管理器来复制内容。

## 更改 USB 模式

如果您使用 USB 数据线来连接各种设备，则在复制内容或在将本手机与计算机同步时，要获得最佳效果，请启动相应的 USB 模式。

- 1 使用兼容 USB 数据线将手机连接至计算机。
- 2 在您的手机上，从通知区域向下滑擦。
- 3 选择 **USB**，然后得到以下的选择：

 **诺基亚套件** — 将本手机连接至已安装诺基亚套件的兼容计算机。在此模式下，您可以将手机与诺基亚套件同步，也可以使用其他诺基亚套件功能。

当您打开诺基亚套件应用程序时，此模式将自动启动。

 **大容量存储** — 将本手机连接至未安装诺基亚套件的兼容计算机。本手机将被识别为 USB 快闪存储器。您也可以将本手机连接至其他能连接 USB 驱动器的设备，例如家庭立体声系统或车载立体声系统。

以此模式连接至计算机时，您可能无法使用某些手机应用程序。

您的手机中的存储卡和大容量存储器不能由其他设备访问。

 **媒体传送** — 将本手机连接至未安装诺基亚套件的兼容计算机。必须在此模式下，才能传送受数字版权管理 (DRM) 保护的音樂。有些家庭娱乐系统和打印机也可以在此模式下使用。

 **手机作为解调器** — 将本手机连接至兼容计算机，然后将本手机用作无线调制解调器。计算机会自动连接至互联网。

### 查找更多帮助

#### 支持

如果您希望详细了解如何使用手机，或不确定手机应如何运行，请阅读手机中的用户指南。选择  > 用户指南。

如果您遇到问题，请执行以下操作：

- 重新启动手机。关闭手机，然后取出电池。大约一分钟后，重新装入电池，然后打开手机。
- 更新手机软件
- 恢复出厂设置

如果问题仍未解决，请联系诺基亚，以获得维修服务。请访问 [www.nokia.com.cn/repair](http://www.nokia.com.cn/repair)。在将手机送去维修之前，请务必备份手机中的数据，因为手机中的所有个人数据均有可能被删除。

### 密码功能

PIN 或 PIN2 码 (4-8 位数字)	<p>这些密码可以防止他人未经您的许可使用您的 SIM 卡，或者在访问某些功能时要求必须提供。</p> <p>可以将您的手机设置为在您开机时请求输入 PIN 码。</p> <p>如果这两个密码未随 SIM 卡提供或者您忘记了密码，请与您的服务提供商联系。</p> <p>如果您连续三次输错此密码，则需要使用 PUK 或 PUK2 码来解锁。</p>
PUK 或 PUK2 码 (8 位数字)	<p>这两个密码用于解锁 PIN 或 PIN2 码。</p> <p>如果这两个密码未随 SIM 卡提供，请与您的服务提供商联系。</p>
IMEI 码 (15 位数字)	<p>此密码用于在网络中标识有效的手机。您可能也需要向诺基亚客户服务网点提供此密码。</p> <p>要查看您的 IMEI 码，请拨打 *#06#。</p>
锁码 (保密码)	此密码可防止他人未经您的许可使用您的手机。



(最少 4 位数字或字符)	<p>可以将您的手机设置为请求输入您定义的锁码。</p> <p>请将密码存放在安全的地方，注意保密，不要与您的手机放在一起。</p> <p>如果您忘记密码并且您的设备已被锁定，则您的设备将需要维修。此服务可能需要收取额外的费用，而您手机中的所有个人数据可能会被删除。</p> <p>有关更多信息，请向诺基亚客户服务网点或手机经销商咨询。</p>
---------------	--

## 诺基亚原厂配件

有关认可配件的供货情况，请向您的经销商查询。

我们为您的设备提供了各种各样的配件。有关详细信息，请访问 [www.nokia.com.cn/accessories](http://www.nokia.com.cn/accessories)。

诺基亚设备的所有配件都在精美的销售包装中提供。购买的配件如果没有单独的包装一定不是诺基亚原厂配件。

### 如何购买诺基亚原厂配件：

- 1 到诺基亚原厂配件的授权经销商处购买。  
有关最近的诺基亚配件授权经销商的信息，请向诺基亚原厂配件分销商查询。  
\* 当您购买配件时，一定要求经销商开具单独的发票，列出价格和型号，这将有助于保护您自己的权益。
- 2 访问诺基亚在线商店，网址为 [www.shop.nokia.com.cn](http://www.shop.nokia.com.cn)。

### 有关配件使用的一些注意事项

- 请将所有配件放置在儿童接触不到的地方。
- 切断任何配件的电源时，应握住并拔出插头而不是拉扯电源线。
- 定期查看所有车载配件是否安装和操作正常。
- 只有合格的维修人员才可以安装复杂的车载配件。

### 为什么使用原厂配件？

作为设备的关键组件，电池和充电器在确保设备正常、安全工作方面发挥关键作用。我们的长期客户调查和售后服务显示，在很多情况下，使用未经认可的配件（特别是未经认可的电池和充电器）会导致设备出现故障。

### 使用未经认可的电池和充电器可能产生的危险

- 使用寿命缩短，充电和放电时间明显短于原厂电池的充电和放电时间。
- 导致设备的使用寿命明显缩短，不稳定的电源使设备电流不能正常工作，这会产生持续的损害。
- 设备的性能和可靠性变差，通话质量受到影响，经常出现断线。
- 可能出现燃烧或爆炸，危害用户的安全。

### 使用诺基亚原厂配件的好处

- 充分的安全保障。
- 只有原厂配件才能享受高品质的售后维护和服务。
- 对于由于使用非诺基亚原厂配件而引起的设备故障，诺基亚不承担保修责任。

**错误：**设备电池是将一组相连电解槽组合在单个封装中的简单产品。

**正确：**许多高科技的设计和高品质的原材料是制造电池所必需的，这样才能提供稳定且持久的性能。通过不严谨的生产方式制造的电池与原厂电池在流程、设计和原材料方面存在很大差别，因此在性能和安全方面有着天壤之别。

**错误：**所有具有诺基亚商标的配件都是原厂配件。

**正确：**诺基亚原厂配件随精美的销售包装提供（符合不同国家/地区的包装规定）。建议用户注意防范市场上的假冒诺基亚配件。特别是一些经销商可能会从提供的设备中取下原厂电池，这种行为违反了我们的分销政策并侵犯了消费者的权益。

**错误：**虽然质量较差，但假冒电池价格便宜得多，因此即使需要经常更换，也是比较值的。

**正确：**未经认可的电池和充电器不仅使用寿命短、性能差，而且还将明显损害设备的性能并缩短设备的使用寿命。使用未经认可的配件还将剥夺您享受全面售后维护和维修的权利。最重要的是，未经认可的电池和充电器会对用户构成安全威胁，在这些方面造成的损失将远远超出价格上节省的部分。事实上，使用劣质的原材料和不合格的设计，某些假冒电池的成本还不到原厂产品的 1/10。

## 电池

类型：BL-4U

通话时间：

上限约为 5 小时 (WCDMA) / 7 小时 (GSM)。

待机时间：

上限约为 455 小时 (WCDMA) / 500 小时 (GSM)。

**！重要须知：** 电池通话时间和待机时间为估计值，只有在最佳网络环境中才能实现。电池实际的通话时间和待机时间取决于 SIM 卡、使用的功能、电池寿命和使用条件、电池所处环境的温度、网络状况以及许多其他因素，因此可能明显短于上面指定的时间。此外，来电铃声、免提通话、数字模式应用及其他功能也会消耗电池电量，使用设备进行通话的时间长短会影响待机时间。同样，设备开机并处于待机状态的时间长短也会影响其通话时间。

## 保护环境

### 节约能源

执行以下操作可降低为电池充电的频率：

- 关闭不使用的应用程序和数据连接，例如 WLAN 或蓝牙连接。
- 关闭不必要的声音，例如触屏音和按键音。

## 回收



当本手机的使用寿命终结时，其所有材料都可以作为材料或能源回收。为了保证正确进行处置和回收，诺基亚通过一项名为“我们：共同回收”的计划与其合作伙伴协作。有关如何回收旧的诺基亚产品以及在哪里可以找到回收站的信息，请访问 [www.nokia.com.cn/werecycle](http://www.nokia.com.cn/werecycle)，或者致电诺基亚客户服务网点。

将包装和用户手册送至当地的回收站进行回收。

有关手机环境属性的更多信息，请访问 [www.nokia.com/ecoprofile](http://www.nokia.com/ecoprofile)。

### 产品及安全信息

#### 网络服务和费用

您的设备适用于 GSM 850、900、1800、1900 MHz 网络和 WCDMA 850、900、1700、1900、2100 MHz 网络。您必须向服务提供商申请开通必要的服务后才可以使⽤本设备。

使⽤网络服务以及将内容下载至您的设备需要建立网络连接，可能会产⽣数据流量费用。某些产品功能需要网络支持，并且您可能需要进行订阅。

#### 小心使⽤您的设备

请小心处理您的设备、电池、充电器和配件。下列建议将帮助您有效使⽤保修服务。

- 保持设备干燥。雨水、湿气和各种液体或水分都可能含有矿物质，会腐蚀电路。如果设备被打湿，请取出电池，以便将设备晾干。
- 请勿在有灰尘或肮脏的地方使⽤或存放设备。这样会损坏它的可拆卸部件和电子元件。
- 请勿在高温环境中存放设备。高温会缩短设备的寿命、毁坏电池、使塑料部件变形或熔化。
- 请勿将设备存放在过冷的地方。否则当设备温度升高至常温时，其内部会形成潮气，这会毁坏电路。
- 请按本⽤户手册中的说明打开设备，切勿尝试其他方法。
- 未经认可的改装会损坏设备并违反无线电设备的有关规定。
- 请勿扔掷、敲打或振动设备。粗暴地对待设备会毁坏内部电路板及结构。
- 必须使⽤清洁、干燥的软布清洁设备表面。
- 请勿⽤颜料涂抹设备。颜料会阻塞可拆卸部件从而影响正常操作。
- 为达到最佳性能，请不定期地关闭设备并取出电池。
- 请使您的设备远离磁铁或磁场。
- 为确保重要数据的安全，请至少将其存储在两个单独的地点 (如您的设备、存储卡或计算机) 或记录重要的信息。

在⼯作时间较长的情况下，设备可能会发热。大多数情况下，这属于正常现象。如果您怀疑设备不能正常⼯作，请将其送至距离您最近的授权维修机构进⾏维修。

## 回收

请务必将废旧的电子产品、电池以及包装材料送交到专门的回收点。这样可以帮助防止不受控制的废弃物处理并帮助推动材料回收。请访问 [www.nokia.com.cn/werecycle](http://www.nokia.com.cn/werecycle) 了解如何回收诺基亚产品。

## 关于数字版权管理

使用本设备时，请遵守各项法律法规，尊重当地习俗、他人隐私及合法权利(包括版权)。您可能无法复制、修改或传送受版权保护的图片、音乐及其他内容。

内容所有者可以使用不同类型的数字版权管理 (DRM) 技术保护其知识产权，其中也包括版权。本设备使用各种类型的数字版权管理软件访问受数字版权管理保护的内容。使用本设备，您可以访问受 WM DRM 10 和 OMA DRM 2.0 保护的内容。如果特定的数字版权管理软件未能保护内容，则内容所有者可能要求撤销此类数字版权管理软件访问新的、受数字版权管理保护的内容的权利。撤销也可能禁止更新设备内已有的、受数字版权管理保护的此类内容。撤销此类数字版权管理软件不会影响使用受其他类型数字版权管理保护的内容，也不会影响使用不受数字版权管理保护的内容。

受数字版权管理保护的内容带有相关的许可证，许可证定义了您对内容的使用权。

如果设备带有受 OMA 数字版权管理保护的内容，且要同时备份许可证和内容，请使用诺基亚套件的备份功能。

其他传送方式可能无法传送许可证，而在对设备存储器进行格式化后，需要将许可证和内容一起恢复才能继续使用受 OMA 数字版权管理保护的内容。当设备内的文件遭到损坏时，您可能也需要恢复许可证。

如果您的设备带有受 WMDRM 保护的内容，则在设备存储器进行格式化后，许可证和内容都会丢失。当设备内的文件受到损坏时，您可能丢失许可证和内容。丢失许可证或内容可能限制您再次使用设备内的相同内容。有关更多信息，请向您的服务提供商咨询。

某些许可证可能与特定的 SIM 卡相关联，且仅当设备中插入该 SIM 卡时才能访问受保护的内容。

## 中国 ROHS 表

部件名称 (Parts)	有毒有害物质或元素 (Hazardous Substance)					
	铅 (Pb)	汞 (Hg)	镉 (Cd)	六价铬 (Cr <sup>6+</sup> )	多溴联苯 (PBB)	多溴二苯醚 (PBDE)
主机 (Phone)	×	○	○	○	○	○
电池 (Battery)	×	○	○	○	○	○
附件 (Accessories)	×	○	○	○	○	○

○：表示该有毒有害物质在该部件所有均质材料中的含量均在 SJ/T 11363-2006 标准规定的限量要求以下。  
 ×：表示该有毒有害物质至少在该部件的某一均质材料中的含量超出 SJ/T 11363-2006 标准规定的限量要求。  
 注：本产品标有“×”的原因是：现阶段没有可供选择的替代技术或部件。

## 电池和充电器

## 电池和充电器信息

适用于本设备的充电电池为 BL-4U。诺基亚可能会为本设备制造其他型号的电池。请务必使用诺基亚原厂电池。

本设备需由以下充电器供电才可使用：AC-8。诺基亚充电器的正确型号可能因插头类型而异。各种插头通过以下符号来标识：E、X、AR、U、A、C、K、B 或 N。例如，充电器的型号可以是 AC-8C、AC-8U 或 AC-8X。为中国大陆地区提供的充电器型号为 AC-8C，兼容充电器连接为 CA-101。

电池可以充电、放电几百次，但最终会失效。当设备的待机时间和通话时间明显比正常时间短时，请更换电池。

**重要须知：** 通话时间和待机时间仅为估算值。实际的使用时长由很多因素决定，例如，网络状况、设备设置、使用的功能、电池状况以及环境温度。

## 电池安全信息

取出电池前，请务必关闭设备并断开与充电器的连接。拔出充电器或配件时，应握住并拔出插头，而不是拉扯电源线。

充电器不用时，请断开其与设备的连接，并从电源插座上拔出充电器插头。请勿将完全充电的电池连接在充电器上，因为过度充电会缩短电池的寿命。如果已完全充电的电池搁置不用，电池本身在一段时间后会放电。

始终将电池温度保持在 15°C 和 25°C (59°F 和 77°F) 之间。温度过高或过低会减小电池的容量并缩短电池的寿命。设备电池过冷或过热可能会造成设备暂时无法工作。

当一些金属物体接触到电池上的小金属条时 (例如, 将备用电池放在口袋中时), 会发生意外短路。短路会损坏电池或连接物。

请勿将电池掷入火中, 以免电池爆炸。请按当地规定处理电池。请在可能的情况下回收电池。不可将电池作为生活垃圾处理。

请勿拆解、切割、打开、挤压、弯曲、刺破或弄碎电池组或电池。如果发生电池泄漏, 请勿使皮肤或眼睛接触到电池液体。如果接触到泄漏的液体, 请立即用清水冲洗接触泄露液体的身体部位, 或者寻求医疗救护。

请勿改装或再加工电池, 亦不可尝试在电池中插入异物, 或使其浸没或暴露于水或其他液体中。受损电池可能会爆炸。

不要将电池和充电器挪作它用。使用不当或使用未经认可或不兼容的电池或充电器可能存在引发火灾、爆炸或发生其他危险的风险, 还可能违反手机机的认可或保修条款。如果您确信电池或充电器已破损, 请在继续使用前将其送至维修中心进行检测。切勿使用受损的电池或充电器。只能在室内使用充电器。

## 重要的安全信息

### 拨打紧急电话

- 1 确保设备已开机。
- 2 检查信号是否足够强。您可能还需要执行以下操作:
  - 插入 SIM 卡。
  - 关闭设备中启动的通话限制功能, 如呼叫限制、固定拨号或封闭用户组。
  - 确保未启动离线或航班情景模式。
  - 如果设备屏幕和按键处于锁定状态, 请先解锁。
- 3 反复按结束键, 直到显示主屏幕。
- 4 要打开拨号程序, 请选择 .
- 5 输入您所在国家或地区内的官方紧急电话号码。紧急电话号码可能会因国家或地区而有所不同。
- 6 按通话键。
- 7 请尽量准确地提供必要的信息。未经允许, 请不要挂断电话。

在您首次打开设备时, 设备将提示您创建诺基亚帐户。要在帐户设置期间拨打紧急电话, 请按通话键。

**重要须知：**如果您的设备支持互联网通话，请同时启动互联网通话和蜂窝电话。本设备可能会尝试同时通过蜂窝网络和互联网通话服务提供商进行紧急呼叫。不能保证在任何情况下都能接通。因此，不应仅仅依赖任何无线设备实现重要通信，如医疗救护。

### 儿童

本设备及其配件不是玩具，并且可能包含一些微小部件。请将其放置在儿童接触不到的地方。

### 医疗设备

无线电发射设备 (包括无线电话) 的操作，可能会对保护不充分的医疗设备的功能造成干扰。若要确定医疗设备能否充分屏蔽外部无线射频能量，请向医生或医疗设备厂商咨询。

### 植入的医疗设备

医疗设备生产商建议在无线设备和植入的医疗设备 (如心脏起搏器、植入式心脏复律除颤器、植入耳蜗等) 间的距离至少为 15.3 厘米 (约 6 英寸)，以避免对医疗设备的潜在干扰。装有此类设备的人士应遵循以下建议：

- 始终将无线设备与医疗设备之间的距离保持在 15.3 厘米 (约 6 英寸) 以上。
- 携带无线设备时，不应将其放在胸部的口袋内。
- 请勿将无线设备置于与医疗设备位于身体同侧的耳旁。
- 如果有任何理由怀疑有干扰发生，请关闭无线设备。
- 请遵守植入式医疗设备制造商的说明。

如果对于将无线设备和植入的医疗设备一起使用存有任何疑问，请向您的健康护理师咨询。

### 听力

#### 警告：

使用耳机可能会削弱您听到外界声音的能力。因此，请不要在可能威胁到您的安全的情况下使用耳机。

有些无线设备会干扰某些助听器。

### 镍

该设备的表面不含镍。



## 保护设备免遭有害内容入侵

本设备可能遭到病毒及其他有害内容的侵袭。请采取下列防范措施：

- 打开信息时请务必小心。信息可能包含恶意软件或其他可能对您的设备或计算机造成危害的因素。
- 接受连接请求、浏览互联网或下载内容时请务必小心。请勿接受来源不可靠的蓝牙连接请求。
- 请仅安装和使用来源可靠并且能够提供必要的安全保护的服务和软件。
- 请在设备及任何连接的计算机中安装防病毒软件及其他安全软件。一次只能使用一个防病毒应用程序。使用更多防病毒应用程序可能会影响设备和/或计算机的性能和操作。
- 如果访问预安装的第三方互联网网站的书签和链接，请采取相应的预防措施。诺基亚不对这些网站进行认可或承担任何责任。

## 操作环境

无论是在靠近耳部的正常操作位置，还是与身体相距 1.5 厘米 (5/8 英寸) 的位置使用，本设备都符合射频辐射规范的要求。若使用设备套、腰带夹或支架等随身携带设备，则应确保此类配件无金属元器件且应保证本设备与身体的距离符合上述要求。

要传送数据文件或信息，本设备需要与网络建立稳定的连接。设备可能会推迟传送数据文件或信息，直至建立必要的网络连接。在数据文件或信息传送结束前，请遵守上述有关间隔距离的说明。

## 汽车

无线电信号会影响汽车上安装不当或屏蔽不充分的电子系统，如电子注油系统、电子防锁制动系统、电子速度控制系统和气囊系统。有关更多信息，请向汽车或其设备的制造商咨询。

只有合格的维修人员才可以将设备安装在汽车上。错误的安装或维修是危险的，还可能会使对设备的保证条款失效。定期检查汽车中的所有无线设备是否安装或操作正常。不要将设备及其部件或配件与易燃液体、气体或易爆物品放在同一货舱中储存或运输。切记气囊膨胀时会产生很大的压力。请勿将设备或附件放在气囊膨胀时可能占用的地方。

## 有可能引起爆炸的地方

在任何有可能引起爆炸的地方 (例如，在靠近加油站内的气泵时)，请关闭手机。在这种地方，火花可能引起爆炸或火灾，从而导致人身伤亡。请遵守燃料库 (加油站、燃料储存和分发地区)、化工厂或进行爆炸作业的地方的限制性规定。有潜在爆炸危险的地区往往 (但并非始终) 有清晰的标示。存在爆炸危险的

地方包括：建议关闭汽车引擎的地方、船甲板下面、化学制品运输或存储设施，以及空气中含有化学物质或微粒（如颗粒、粉尘或金属粉末）的地区。请向以液化石油气（丙烷或丁烷）为动力的汽车制造商咨询以确定本设备能否在汽车附近安全地使用。

### 证书信息（SAR）

**此型号移动设备符合有关无线电波辐射的国际规范。**

您的移动设备是无线电发射机和接收机。它的设计使其不会超出国际规范（ICNIRP）建议的无线电波辐射限值。这些规范是由独立的科学组织 ICNIRP 制定的，包含了一定的安全系数，以确保各个年龄和健康状况的人群的安全。

移动设备的辐射标准采用的计量单位被称作比吸收率（SAR）。在 ICNIRP 规范中规定的比吸收率限值是平均每 10 克身体组织 2.0 瓦特/千克（W/kg）。在测量比吸收率时均采用标准操作位置，同时设备在所有被测频段上的发射功率经验证均为其最高级别。鉴于本设备被设计为仅使用连接网络所需的功率级别，所以设备在操作中的实际比吸收率可能低于最大值。实际比吸收率会随许多因素而变化，例如您与网络基站之间的距离。

根据 ICNIRP 规范，本设备在耳边使用时的最高比吸收率值为 1.18 W/kg。

使用设备配件可能导致不同的比吸收率值。比吸收率值可能因不同国家或地区的报告要求、测试要求和网络频段而不同。[www.nokia.com](http://www.nokia.com) 的产品信息部分可能提供了有关比吸收率的更多信息。

本产品电磁射频场辐射的比吸收率（SAR）最大值为：1.18 W/kg，该值符合国家标准 GB 21288-2007 的要求。

### How to obtain an English User Guide

Nokia understands from consumer feedback in PRC that there is only limited usage of the English User Guide.

In consideration of this and to help conserve natural resources, Nokia has selected to not to include the English User Guide in the Sales Package.

To obtain a User Guide in English, please kindly download it from:  
[www.nokia.com.cn/englishUG](http://www.nokia.com.cn/englishUG).

The feature descriptions in English User Guide may vary by market, thus the device features described in the English User Guide you have obtained may differ from those shown on the display in English user interface.

## 诺基亚服务条款 使用条款

### 1. 接受

本诺基亚服务条款、隐私保密政策，以及可能在相关服务中不时发布的所有其他附加条款和信息（合称本“服务条款”）适用于在阁下对服务、网站、内容和软件（合称“相关服务”）的使用。一经注册或使用相关服务或其任何部分，阁下即接受本“服务条款”。

本服务条款构成阁下与诺基亚联新互联网服务有限公司（包括诺基亚联新互联网服务有限公司的关联方和供应商，以下合称为“诺基亚”）之间的协议，明确规定了阁下与诺基亚针对相关服务的权利和义务。

### 2. 资格

阁下必须年满十三（13）岁，方可使用相关服务。如果阁下未满十三（13）岁，或已年满十三（13）岁但是在阁下的居住地仍为未成年人，则阁下必须由阁下的父母或法定监护人代阁下接受注册并批准阁下使用相关服务。任何完成注册的人士必须具有法定资格。

### 3. 注册和注销

在使用本服务时，阁下可能需要注册和创建一个带有用户名和密码的诺基亚帐户。阁下可能需要提供我们一些您的个人或其他信息。诺基亚可能在您的账户启用前验证您的邮件地址。在首次使用阁下的设备之时并且在阁下每次更新诺基亚软件之后，一条激活文本短信将会自动发送至诺基亚。创建诺基亚帐户需要进行信息传输，而信息传输可能会收费。

阁下同意在注册使用相关服务时提供真实完整的信息，并且及时更新相关信息。阁下应谨慎保护用户名和密码，防止被其他人滥用，并且在发生被滥用的情况时，及时通知诺基亚。阁下（如果未成年，则是阁下的父母或法定监护人）本人对使用相关服务负责。

如阁下不愿再使用相关服务，可以将注册注销。注销后，阁下不再享有使用相关服务的权利。如果发现阁下有违反本服务条款的情况或者在过去六（6）个月没有通过阁下的用户名登陆相关服务，则诺基亚可以注销阁下的注册或者限制阁下享受部分相关服务的权利。

除了隐私保密政策中规定的情况外，诺基亚不对阁下提交给相关服务的信息或内容被删除或丢失的情况负责。在阁下或诺基亚将信息或内容从相关服务中删除后，可能会在其它地方留有痕迹或复本。

### 4. 许可

诺基亚对相关服务的用户授予一项非独占的、不可转让的且诺基亚可依自酌随时撤销的许可，准许用户严格按照本服务条款接入和使用相关服务。使用相关服务并未授予阁下针对相关服务中的任何信息或内容的任何进一步的知识产权。

作为相关服务的一部分，诺基亚可能会向阁下提供由诺基亚或其许可方开发的内容（“内容”）。诺基亚授予阁下一项非独占的、永久的许可，允许阁下将该等内容用于既定目的，除非适用服务条款或采购订单另有规定。有些内容仅可供特定地区的居民使用。阁下同意接受通过相关服务获取的特定内容所适用的任何限制的约束。所获取的针对第三方内容的任何许可是阁下与第三方内容提供者之间具有约束力的协议。阁下对内容仅拥有明确授权的权利。

作为服务的一部分，诺基亚可能向阁下提供由诺基亚或其许可方开发的特定软件（“软件”）。阁下对此等软件的使用可能必须遵守阁下在使用软件之前接受的独立条款和条件。如果不存在适用于该等软件的独立条款和条件，则适用下列条款：诺基亚授予阁下一项有限的、非独占的、不可转让的权利，允许阁下将此等软件安装到阁下的计算机和/或移动设备上并使用。除了为制作单独一份存档备份拷贝的目的，阁下不得拷贝软件。阁下不得传播软件、转让软件的使用权，或修改、编译、复制、转售、再许可、出租、租赁、对软件进行反向工程，或以其它方式试图发现该软件的源代码或制作该软件的衍生作品。对开源授权软件，适用开源软件的授权条款。

软件可能要遵守美国出口管理条例 (U.S. Export Administration Regulations, EAR) 中规定的出口控制，还应遵守其他的进口和出口控制。阁下同意严格遵守所有适用的进、出口法规，并且承认阁下有责任获取出口、再出口、转让或进口软件的许可证。

阁下可能向相关服务提交信息或内容（“资料”）。诺基亚不对阁下的资料主张所有权。阁下向相关服务提交资料的行为并没有将资料的所有权转移给诺基亚。诺基亚仅仅传输资料，对资料没有编辑控制权。通过对相关服务提交资料，阁下授予诺基亚一项在全世界范围内的非独占的、可再许可的、可转让的、已全额付款的、免使用费的、永久的且不可撤销的许可，许可诺基亚使用、拷贝、公开表演、展示、传播和修改资料从而将资料并入其他作品当中，以及进行再许可，但是，此等许可仅限于诺基亚在提供相关服务所需的限度内，且阁下可在相关服务的隐私设置和其它设置中对许可进行进一步调整。

阁下应独立负责将阁下保存在相关服务中的数据进行拷贝，包括阁下上传的内容。如果相关服务停止服务或取消，诺基亚将永久删除阁下的数据。在相关服务停止服务或取消后，诺基亚将不承担责任向阁下返还阁下的数据。

## 5. 使用相关服务

阁下同意：

- 遵守适用法律、本服务条款和良好礼仪；
- 仅为阁下个人、非商业目的使用相关服务；
- 不提交非法的、攻击性的、不准确、误导性的、辱骂性的、色情的、骚扰性的、诽谤性的或者其他不适当的资料；
- 获得阁下提交任何资料依法必要的同意、允许或许可；
- 尊重他人的隐私；
- 不传播或者张贴垃圾邮件、不合理巨大的文件、连锁邮件、传销方案、病毒；或
- 不使用可能损害相关服务或者相关服务用户利益或财产的任何其它技术，且亦不发起该等其它活动。
- 不使用任何自动系统和手段以接入、获取、拷贝或监控相关服务的任何部分。
- 同意为自己张贴的资料承担后果。

诺基亚可以但是没有义务：

- 监测或适度修改任何内容或资料；
- 从相关服务中删除任何资料；及
- 在任何时候自行酌定限制对相关服务任何部分的接入。

## 6. 内容

在下载或接入任何内容之前，请核查阁下希望接入的内容是否受年龄限制或被标记为“攻击性”或“露骨色情”。阁下因接入该等内容而导致或遭受的任何权利主张或攻击，诺基亚概不负责。

阁下同意：

- 仅为阁下个人、非商业目的使用内容；
- 按照该特定部分的内容所适用的有关法律、附加条款、指引以及政策中或产品页面中载明的限制使用内容；

- 自己并且亦不会授权任何他人制作内容的拷贝，或给予、出售、转售、借贷、租赁、要约发售、广播、发送、传播、转让、向公众透露、复制、修改、展示、表演、商业利用或提供内容，除非在适用服务条款中另行授权的。阁下同意，一旦发现何该等未经授权的使用，将会立即告知诺基亚；
- 不得试图（或支持他人）删除、规避、反向工程、解密或以其它方式变更或破坏任何适用的使用规则，或试图规避与内容有关的数字权利管理或防止拷贝功能或用以控制接入或使用内容或与内容有关的识别信息的任何其它技术；
- 不得试图（或支持他人）使用任何自动化系统或手段（我们提供的除外）来选择或下载内容；
- 不得将阁下的密码给予他人或容许他人接入内容。适用于有关媒介的拷贝限制也适用于在使用本有关服务过程中而接入的内容。

内容属于诺基亚和/或其相应的许可方（“权利所有人”）拥有和/或控制，且受知识产权法律的保护。第三方内容提供者将独自为其提供的内容，为未负责的保证范围和阁下可能涉及的内容或阁下对内容的使用承担责任。然而、诺基亚可作为第三方内容授权条款下的第三方受益人对阁下行使该授权条款。第三方内容提供者是本服务条款项下的第三方受益人，有权强制执行与他们拥有权利的内容直接相关的条款。诺基亚可以作为第三方内容提供者的代理提供内容给阁下。诺基亚可以作为第三方内容提供者的代理人提供内容给阁下。

### 7. 著作权侵权主张

阁下可以通过以下方式将任何相关服务的著作权侵权情况通知诺基亚：(a) 通过电子邮件，在邮件的标题栏写上“Copyright Notification”，发送至 [copyright.notices@nokia.com](mailto:copyright.notices@nokia.com)，(b) 以文件方式，在文件上标明“Copyright Notification”并邮寄给诺基亚（Nokia, Attn: Copyright Agent, 102 Corporate Park Drive, White Plains, NY 10604, USA），或者 (c) 通过在线表格（如有）。阁下的通知必须包括以下内容：

1. 指明阁下主张被侵权的原著作权作品；
2. 指明阁下主张侵犯著作权作品的相关服务的内容。请提供充分详细的内容，以便诺基亚在相关服务上查明被称涉嫌侵权的内容；
3. 提供阁下的联系信息，包括阁下的全名、通讯地址、电话号码以及邮件地址（如有）；
4. 提供一份声明，表明阁下善意地认为以被投诉的方式对内容进行的使用，没有获得著作权人、其代理人或者法律的授权；

5. 提供以下声明：“在作伪证受处罚的前提下，本人宣誓，本通知和投诉函内的信息是准确的，并且本人系著作权人，或者被授权代表其独占权利被侵犯的著作权人行事。”；以及

6. 提供阁下的签名，如适用。

## 8. 通知

诺基亚可能在服务中张贴通知，也可能向阁下提供给我们的电邮地址或电话号码发送有关产品和服务的通知。我们在诺基亚发送或张贴该等通知之日起最迟七（7）天内视为阁下已经收到该等通知。阁下对相关服务的继续使用构成阁下已经收到所有通知的证据，而不考虑送达方法。

## 9. 费用

阁下对相关服务的使用可能或者今后可能需要缴纳费用。

诺基亚就相关服务收取的任何费用将另行公布。

对相关服务的使用可能需要通过阁下的服务供应商的网络传输数据。相关服务中列出的价格不包括阁下的网络服务供应商可能收取数据传输费、文本费、通话费或其他收费。

诺基亚不负责支付阁下的服务提供商的任何收费。

## 10. 购买和付款条件

“订单”一词是指对诺基亚提供或在相关服务中提供的付费内容的选择或对内容的预定，并发送付款方法，并通过选择“购买”（“buy”）、“好”（“ok”）或“我接受”（“I accept”）键，或选择其他在订单流程中表示接受的类似的确认方式，或者在订单流程中提供展示给阁下的接受条款的其他表示。

阁下必须达到适用法律规定的具备法定行为能力的年龄，方可在有关服务内下达订单。因此，如果阁下尚未达到具备法定行为能力的年龄，阁下仅可在取得阁下的父母/法定监护人事先同意后方可下达订单。

阁下同意，阁下下达的所有订单对阁下具有法定效力和约束力。所有订单均须以诺基亚接受为前提。

阁下可以使用信用卡、借记卡、网络服务提供商支付或其它可用的付款方法付款。

阁下的信用卡或借记卡在提供相关服务的国家内必须有帐单寄送地址，阁下才能够进行购买。诺基亚将在阁下进行购买后的一段合理期间内向阁下的信用卡收款或从阁下的银行账户划款。所有的信用卡付款均必须经过发卡行的有效验证和授权。

如果阁下选择网络服务提供商支付，付款将体现在阁下的移动电话账单中或如果电话是预付金额的，付款将从您的预付金额中扣除。某些网络服务提供商可能要求阁下对相关服务的使用遵循包括设置通过网络服务提供商支付金额限额的格外条件和条款。超过网络服务提供商支付限额的付款可能被拒绝。

阁下同意支付订单的付费，确保在交易之时针对选用的付款方法所使用的支付工具是有效的，阁下是该工具的合法持有人，并且是在信用额度内使用该工具的。

所提供的内容是授权给阁下的。阁下同意仅在这些条款以及在订单流程中展示给阁下的任何附加条款所允许的范围内使用该内容。

相关服务可以提供订阅。阁下授权相关服务在订阅期间向您定期收取服务费。该服务还可以提供一个试用期。如果阁下的订单涉及试用期（也称为先试用后购买），在试用期届满时您将被收取订阅费，除非阁下根据订阅或试用条款取消该服务。

相关服务中的价格可能随时变更。价格包括阁下实施交易时现行的适用税赋，除非另有说明。在有些情况下，阁下可能会发生阁下的银行或信用卡提供商根据所采用的汇率和/或确定的额外费用而向阁下收取的额外费用。诺基亚概不承担该等服务费或费用或任何其他第三方服务费或费用的付款责任。

### 11. 取消订单和退款

阁下同意，在下达订单之时，内容的电子交付程序同时启动。订单一旦被处理，将无法取消。内容的性质即是无法退货。

如果在阁下购买任何内容之后，阁下发现以下情形并在 48 小时内通知诺基亚：(a) 阁下购买的内容有缺陷；(b) 诺基亚交付给阁下的内容与阁下通过相关服务订购之内容的说明不相符；或 (c) 技术问题延迟或阻碍向阁下交付内容或由于该等技术问题导致发生错误重复购买，阁下就此等内容所享有的唯一的、排他的救济是根据诺基亚的单方决定，替换该内容或退还就该内容支付的购买价款。就任何其他情况，均不予退款。如果阁下遇到上述任何问题，请联系诺基亚客户服务部。

特此提请注意，如果阁下无法提供交易代码，诺基亚可能无法处理阁下的客户支持请求。交易代码是在阁下从相关服务中进行购买之后诺基亚提供给阁



下的。仅在购买内容的总价款超过有关的本地法律中所规定之限额的情况下，诺基亚才会处理该内容的退款。

## 12. 对诺基亚的反馈

一经通过相关服务或其它手段向诺基亚提交任何创意、反馈和/或建议（“反馈”），阁下即确认并同意：(1) 诺基亚可能拥有与反馈类似的开发创意；(2) 阁下的反馈并不包含阁下的或任何第三方的保密或专有信息；(3) 诺基亚对于反馈没有任何保密义务；(4) 诺基亚可以为任何目的自由使用、利用以及进一步开发和修改该等反馈；及 (5) 阁下无权获得诺基亚的任何补偿。

## 13. 社会活动和位置信息的共享

阁下可以使用相关服务中的功能来共享阁下的位置、状况、内容、资料或个人信息、或其他用户、网站和服务联系。一经使用此等功能，阁下即同意，诺基亚可以使用该等信息并将该等信息提供给阁下选择与之联系或共享该等信息的其他服务和人士。该等服务的用户和该等人士，例如阁下的联系人，可以看到阁下的位置、状况和/或个人信息。一经使用此等功能，阁下即同意不得与下列任何服务或网站共享内容、资料或信息且亦不得链接到该等服务或网站：(a) 包含有非法或不当内容或其它材料的服务或网站；或 (b) 未经授权利用知识产权或鼓励用户进行盗版的服务或网站。任何该等联系不涉及诺基亚，而仅仅发生在阁下与其他用户之间。

## 14. 可获得性和技术要求

具体内容和相关服务的可获得性可能会有所不同且取决于诺基亚的自行决定。诺基亚郑重声明，没有作出任何特定内容或相关服务将可获得的任何声明或保证。相关服务并非在所有国家均可获得，而且相关服务可能仅以特定的语言提供。相关服务、运营和某些功能还可能取决于网络、所使用设备的兼容性以及所支持的内容格式。

为了接入相关服务，阁下可能需要下载诺基亚或他方开发的特定软件。

诺基亚可以自行酌定变更、改进、纠正或停止相关服务或其任何部分。在维护修期间和其他一些时候，相关服务可能无法使用。为了确保阁下拥有最新的诺基亚设备软件和应用，阁下的设备将会检查诺基亚提供的软件更新的可用性。如有任何可用的软件更新，将会提示阁下批准安装该等软件更新。阁下可以通过设备中的设置，禁用更新自动检查功能。阁下也可以通过可用的软件更新渠道安装软件。诺基亚也可能提供诺基亚认为重要或关键的软件更新。在该等情况下，阁下可能无法继续使用旧版软件，而且如果不安装更新，可能会被禁止使用旧版软件或相关服务。

诺基亚可能会以任何理由禁用在阁下服务账户中的任何内容或软件，删除任何内容或软件和/或停用阁下设备上的任何应用程序的副本，以保护该服务，应用程序提供者，阁下访问该服务使用的无线网络运营商，或任何被影响或可能受到影响的第三方。

一个特定的服务可能是一个预发布的版本，例如一个测试版，它可能无法像最终版本一样正常运行。诺基亚可能会大幅改变任何版本的服务或软件，或决定不发布最终版本。

### 15. 与第三方网站和内容的链接

诺基亚可能会提供针对互联网上或预安装客户端上的特定网站和服务的接入路径，以便阁下能够与第三方拥有或运营的而不属于相关服务之一部分的网站和服务进行互动。在使用该等网站或服务之前，阁下必须阅读并同意该等网站或服务的条款和条件。

阁下同意，诺基亚对于第三方内容、网站或服务没有控制权，从而对该等网站或服务提供的任何服务或者创建或者发布的信息不承担责任。提供第三方网站的链接并不默示诺基亚认可该网站或者其产品或服务。

此外，阁下以及其他用户可能在相关服务内创建内容和内容的链接，但该等内容并未提交给相关服务。诺基亚不对任何该等内容或链接承担任何责任。

### 16. 广告

相关服务可能包括广告。广告的对象可能是相关服务中存储的内容或信息、通过相关服务进行的查询或其它信息。

### 17. 个人信息

隐私保密政策以及向阁下提供的任何补充隐私保密信息适用于对阁下个人信息的使用。

### 18. 责任限制

相关服务是在其“现有”以及“如有”的基础之上提供的。诺基亚并不保证相关服务不会间断、不会发生错误或不受病毒影响。诺基亚没有对相关服务的可获得性、准确性、可信性、信息或内容作出任何形式的明示或暗示的保证，包括但不限于对所有权、非侵权性、适销性或适于某种特定目的的的保证。阁下明确同意并承认：使用服务的风险由阁下独自承担，并且阁下可能会接触到各种来源的内容。

除了对诺基亚自身的重大疏忽或者故意不当行为造成的死亡或人身伤害承担责任外，诺基亚不负责因阁下使用或不能使用相关服务造成的任何直接损害。在任何情况下，诺基亚概不負責任何因閣下使用或者不能使用相关服务导致的间接、附带、惩罚性或后果性的损害。

## 19. 赔偿

閣下同意就以下原因导致或引起的所有第三方索赔和全部责任、被确定的损害赔偿金额、损失、费用或者损害赔偿，为诺基亚抗辩并赔偿诺基亚：(i) 閣下对本服务条款的违反，(ii) 閣下侵犯或违反第三方的任何知识产权、其他权利或隐私，以及 (iii) 第三方滥用相关服务，而该等滥用行为系因閣下未能对滥用行为采取合理措施保护閣下的用户名和密码造成的。

## 20. 其他规定

### 20.1 法律选择

本服务条款适用中国法律，无论其冲突法条款如何规定。

### 20.2 有效性

本服务条款既不得排除也不得限制閣下居住国赋予的且不得通过法律放弃的任何强制性权利。本服务条款的任何规定被认定无效的情况并不影响其他条款的效力，且无效条款应被最接近本服务条款效果和宗旨的有效条款代替。如果一个或多个条款与閣下使用相关服务无关，将不影响相关条款作为一个整体或其他条款的有效性和可执行性。如果诺基亚服务条款与隐私保密政策有任何冲突，以诺基亚服务条款为准。本服务条款中拟在閣下的注册注销后依然有效的规定应在该等注销后继续有效。

### 20.3 服务条款的修改

诺基亚可以在任何时候无需事前通知的情况下修改本服务条款。如果本服务条款被进行实质性的不利的修改，诺基亚将对于该修改发出通知。

閣下有责任定期阅读本服务条款，并且閣下持续性使用相关服务应构成閣下对于本服务条款任何修改和修订的同意。

## 21. 知识产权

相关服务、内容及其相关软件受国际著作权法律保护，并且在法律许可最大限度下诺基亚主张对相关服务、内容及其相关软件的著作权。在遵守本服务条款的前提下，诺基亚保留对相关服务、内容及其相关软件以及通过相关服

务提供给阁下或者被阁下使用的所有诺基亚产品、软件和其他财产的全部权利、权属和利益。

### 22. 转让

诺基亚可将其在本服务条款项下的权利和义务转让给任何诺基亚母公司、子公司或与诺基亚受共同控制的公司。另外，诺基亚可就兼并、收购、出售资产或按照法律要求或因其它理由将其在本服务条款项下的权利和义务转让给第三方。

### 我们重视阁下的隐私

诺基亚承诺，将保护阁下的隐私，并遵守适用的信息保护和隐私保密法律。本隐私保密政策（本“政策”），向阁下解释我们如何处理个人信息。在本政策中，“个人信息”是指与任何已经明确或可以明确身份的个人（即：自然人）有关的信息。“诺基亚”是指诺基亚公司（包括其关联方；亦称为“我们”）。本政策适用于对阁下个人信息的处理，但前提是信息由诺基亚控制或我们当时指出应适用本政策。

我们可能会通过服务说明以及其他通知来规定补充的隐私保密条件。若此等条件与本政策存在冲突，以此等条件为准。

阁下设备上安装的第三方服务可能会容许接入阁下设备上可以获取的信息。我们的产品或服务可能会包含与其他公司网站及服务之间的链接，而此等其他网站及第三方服务拥有它们自己的隐私保密政策。建议阁下认真阅读此等第三方服务的隐私保密政策。就任何该等第三方服务的隐私保密措施或内容，诺基亚概不负责。

**阁下使用本网站和/或向诺基亚提供阁下的个人信息，表明阁下同意以本政策中解释的方式处理阁下的个人信息。若阁下不同意本政策，请不要使用本网站或向诺基亚提供阁下的个人信息。**

### 我们收集哪些信息？

我们通常在阁下购买、使用或注册我们的产品和服务时、参加我们的广告活动或以其他方式与我们互动时，收集阁下的信息。下面是我们所收集信息类别的示例。

- **阁下对我们产品和服务的使用** 当阁下使用我们的产品或服务时，诺基亚将会自动收集阁下的 IP 地址、接入次数、来自于哪个网站、浏览的网页、使用的链接、观看过的内容以及阁下的浏览器向我们提供的其他信息。我们的某些移动服务可能会收集阁下的移动设备唯一识别码、用户身份信息、网络服务提供商特定编码、网络设置以及其他此类信息。当阁下通过

电信网络使用我们的产品和服务或以其它方式与我们进行互动时，阁下的某些其他信息，如移动用户识别码，可能会被阁下的移动网络服务提供商传输给我们。

- **阁下向我们提供的信息** 我们可能会要求阁下向我们提供阁下的姓名、电子邮箱地址、街道地址以及用户名、密码、阁下的同意、偏好及反馈、与阁下的设备有关的信息、阁下的年龄、性别、邮编及语言偏好等信息。请注意，从阁下收集的某些原本不可识别身份的信息，当阁下向我们提供了阁下的个人信息之后，可能会成为可识别个人身份的信息。我们还可能会根据适用法律，从出租名单的公司或其他可公开获取的信息来源获取某些个人信息。我们的某些服务可能会容许阁下提交有关他人的信息，例如：如果阁下订购了一个产品，并希望我们将该产品直接递送给他人收取。
- **阁下与我们之间的交易** 在阁下购买和使用我们的产品和服务时以及阁下与我们进行其他互动时，我们会收集有关信息。此类信息可能包括：阁下所作查询或所提请求的详情、我们所提供的产品和服务、交货详情、银行帐号、信用卡详情、账单地址、信用核查以及该等其他财务信息、阁下与诺基亚之间协议的详情、联系及交流的记录、有关阁下向我们提供之内容的信息和详情以及此类其他交易信息。我们可能会依照适用法律，录下阁下与我们的客户维护人员或其他联络人之间的沟通交流内容。
- **位置信息** 诺基亚的基于位置的服务和功能可能会使用卫星、WLAN 或其他以网络为基础的位置信息，例如：阁下的 IP 地址。设备的辅助定位方法，例如：辅助全球定位系统，可以向阁下提供更快更准确的位置信息。使用辅助定位方法可能会涉及将阁下的位置信息、无线网络识别码以及阁下设备的唯一识别码或网络服务提供商识别码与位置服务器进行交换。诺基亚以匿名方式处理这些信息。根据阁下的定位设置以及阁下使用其它服务提供商的定位服务的情况，阁下的设备可能会连接到该等其它服务提供商的服务器上，而这些服务器既不受诺基亚控制，也不由诺基亚经营。我们建议阁下核查此等服务提供商的隐私保密政策，了解他们如何处理阁下的位置信息。阁下可以从设备设置上修改阁下设备的定位设置，例如：变更或禁用定位方法或定位服务器，或修改阁下位置信息的准确性。

诺基亚提供若干基于位置的服务和功能，而这些服务和功能可能需要使用阁下的位置信息。例如：当阁下进行基于位置的搜索、使用位置优化天气功能或索取地图信息时，阁下的位置信息可能被发回诺基亚，以便诺基亚向阁下提供正确的内容。此等情况可能还包括基于位置的广告。有些基于位置的服务可能允许阁下将阁下的个人信息与所在地点联系起来。若想更多地了解可用的基于位置的服务项目和功能，请参照诺基亚产品和服务的使用说明和其他辅助材料。

## 我们为何目的处理个人信息？

诺基亚可能为了下列目的而处理阁下的信息。请注意，下列多个目的可同时适用。

- **提供产品和服务** 我们可能将阁下的个人信息用于向阁下提供诺基亚产品和服务、处理阁下的订单或为了履行阁下与诺基亚之间的合同而另行需要的目的，以确保我们产品和服务的功能和安全、验证阁下的身份、防止并追究欺诈或其他不当使用的情形。
- **开发产品和服务** 我们可能将阁下的信息用于我们的产品和服务开发。但是，一般情况下，我们为此目的仅使用综合信息和统计性信息。我们可能会将在阁下使用某一特定诺基亚产品/或服务的过程中所收集的个人信息与我们已掌握的阁下其他个人信息合并起来，除非此等个人信息是为了不同的目的而收集的。
- **与阁下进行交流** 我们可能使用阁下的个人信息与阁下进行交流，例如，向阁下发送有关我们产品和/或服务的重要提示以及其他通知，并为了客户服务的有关目的与阁下联络。

**营销及营销推荐** 我们也可能将阁下的个人信息用于进行产品的个性化设计，并向阁下提供更为贴身的服务，例如：在我们的服务中进行推荐、展示专为阁下打造的内容和广告。展示的内容可能包括诺基亚的内容和第三方的内容。我们可能将阁下的个人信息用于直接营销或调研目的，例如：进行市场调研，并且我们可能会依照适用法律，与阁下联系向阁下发布我们可能提供的新产品、新服务或促销活动。

### 阁下诺基亚设备的首次使用

根据阁下设备的具体情况，在阁下首次使用自己的设备时，可能会为阁下创建一个诺基亚帐户，或者阁下可能需要使用原来的诺基亚帐户登录。在激活该帐户的过程中，阁下的用户名、电邮地址、移动电话号码、移动设备唯一识别码以及移动用户识别信息将被发送给诺基亚，而我们可以将此等信息与阁下的诺基亚帐户联系起来。此等组合信息可被用来激活阁下的保修服务和特定的软件许可，并向阁下发送个性化短信，例如：电子邮件、文本信息和其他短信。这些短信可能包括有关诺基亚产品和服务的信息，例如：小窍门和商业要约。但是，阁下可以随时退订这些短信，例如：按照阁下在将设备投入使用后收到的短信中提供的方法、设备或短信中的指示、通过可用的个人信息管理工具或联系诺基亚客户服务。所收集到的信息也可以用来展示个性化内容，并改进诺基亚产品和服务。上述信息也可能适用于阁下更新设备软件的情况。

**我们是否与他人共享个人信息？**

除了下文所载明的情形外，我们不向第三方出售、出租、租赁或以其他方式披露阁下的个人信息：

- **阁下的同意以及社会共享服务** 如果取得阁下的同意，我们才会与他人共享阁下的个人信息。某些服务可能允许阁下与该项服务的其他用户或其他服务或其用户共享阁下的个人信息。因此，请在披露可能会被他人接入的任何个人信息或其他信息之前加以认真考虑。
- **诺基亚公司及被授权第三方** 为了本政策所述之目的，我们可能会与那些为诺基亚处理个人信息的其他诺基亚公司或被授权的第三方共享阁下的个人信息。共享信息的情形可能包括，例如：通过阁下的网络服务提供商或以其它方式计费、交付阁下购买的物品、提供包括客户服务在内的服务、管理及分析客户资料、信用核查、进行市场调研以及管理营销和其它活动。当阁下通过网络服务提供商计划向我们购买诺基亚产品时，为了向阁下提供该等服务我们可能需要与阁下的网络服务提供商交换信息。

我们可能与合作伙伴（例如：阁下的移动运营商）进行联合营销和其它交流。为了避免重复或不必要的交流并专门设计适合阁下的短信，在法律允许的情况下，我们可能需要将诺基亚收集的信息与合作伙伴收集的信息进行匹配。

我们严禁这些授权的第三方将阁下的个人信息用于任何其他目的，并且我们要求该等第三方遵守本政策，并采取适当的安全措施保护阁下的个人信息。

- **个人信息的跨国传输** 我们可能会使用分布在世界各地的资源和服务器提供产品和服务。因此，阁下的个人信息可能会在阁下使用我们的服务所在之国家以外的其他国家之间跨境传输，包括传输到欧洲经济区（European Economic Area，下称“EEA”）以外的国家，而那些国家可能没有规定对个人信息具体保护措施的法律或它们关于信息保护的法律原则可能与 EEA 的不同，例如：美国。若发生此等情况，我们会采取措施，确保确实存在进行此等传输的法律基础，并且按照适用法律的要求为阁下的个人信息提供了充分的保护，例如：通过采用经有关部门批准的标准协议（如需要）及通过要求采用其他适当的技术方面和组织方面的信息安全措施的方式。
- **强制披露** 我们可能会被强制性法律要求必须向特定部门或第三方披露阁下的个人信息，例如：向我们或我们的代表运营所在之国家的执法机关进行披露。我们也可能为了保护诺基亚合法利益的目的（如：在民事或刑事诉讼中），按照适用法律披露并以其他方式处理阁下的个人信息。
- **兼并和收购** 如果我们决定出售、收购、兼并或以其他方式重组我们在某些国家的业务，此等交易可能需要我们向潜在的或实际的买方或其顾问披露个人信息或从卖方及其顾问接收个人信息。

### 我们如何保护儿童的隐私？

诺基亚产品和服务普遍面向一般用户。诺基亚不会在未经儿童父母或监护人同意的情况下蓄意收集儿童的信息。诺基亚已在网站上发布了使用互联网服务的安全指引。

### 我们如何保障信息质量？

我们采取合理措施来保证所掌握的个人信息的准确性，并删除不正确、不必要的个人信息。

由于某些诺基亚产品和服务可能允许阁下来管理自己的个人信息，我们希望阁下不时访问您的个人信息以确保其正确性。请记住，阁下有义务在所提供的个人信息发生变化时对之进行更新。

### 我们采取何等措施保护个人信息？

隐私和安全是我们在创设和交付产品和服务时考虑的重要因素。我们指定专门人员负责解决隐私和安全有关问题。我们通过一系列适当选择的活动来执行内部政策和指引，此等活动包括前摄和反应性风险管理、安全工程、培训和评估。根据对受保护信息的处理以及受保护信息的性质所涉及的风险，我们采取适当措施应对网上安全、实体安全、数据丢失的风险以及其它类似风险。此外，我们仅限于有正当需求必须使用该等信息的授权人士接触我们的包含有个人信息的数据库。

### 我们如何使用 Cookies 和 Web Beacons？

Cookies 是通过网站服务器发送到阁下计算机上的小型文本文件。我们使用 cookies 向阁下提供优惠。临时 cookies 记录阁下之前进行的活动，例如：阁下在购物车中放入的一个物品。永久 cookies 用来存储阁下在多次会话中体现出来的偏好，例如：诺基亚网站上设置的个性化设计。Cookies 可以用来展示目标广告和推荐，例如：避免多次向阁下展示相同广告的情形，或根据阁下在我们网站上以往的行为向阁下展示我们认为阁下感兴趣的广告。Cookies 也可以用来衡量我们促销和广告活动的效果，并用来改善我们的产品和服务。

诺基亚可能在我们的某些网站上使用 web beacons（或称为“像素标识”）。然而，我们并不用它们来个别地识别个人用户。Web beacons 通常是加载在网站上的图形图像，用于计算某一网站的浏览人数和/或使用某些 cookies 的访问人数。这一信息用来完善我们的服务。Web beacons 通常只收集阁下浏览器向我们提供的作为任何互联网通讯的标准部分的信息。如果阁下关闭 cookies，则 web beacons 就不能够跟踪您的具体活动。然而，Web beacon 可以继续从阁下的 IP 地址收集有关阁下访问的信息。



部分诺基亚网站或应用可能会利用所谓的本地存储目标，例如 Flash 本地共享目标（“Flash cookies”）或 HTML5 网站存储。本地存储目标用于和 cookies 类似的目的，但是通常情况下，本地存储目标包含有比浏览器 cookies 数量更大的不同种类的数据。例如：在 Flash 中，阁下可以使用 Flash 播放器设置管理器控制本地共享目标的存储，包括仅针对特定网站禁用本地共享目标，或针对所有网站完全禁用本地共享目标的存储。

部分诺基亚网站使用第三方广告技术，例如：DoubleClick 来提供广告。DoubleClick 使用 cookie 来收集有关阁下访问诺基亚和第三方网站的信息。此等信息将被用来在诺基亚网站和第三方网站上提供广告。所收集的信息无法直接进行个人识别，而且 DoubleClick 也不会与第三方共享此等信息。阁下可以使用 DoubleClick “选择退出 cookie”，来随时禁用 DoubleClick cookie。阁下也可以登录 <http://networkadvertising.org/> 安装一个“选择退出 cookie”。

大部分浏览器允许阁下禁用或允许使用 cookies。如果自己的浏览器允许，阁下也可以删除计算机上的 cookies。如果禁用 cookies，阁下有可能无法使用我们服务的某些部分，并且阁下可能需要重新安装“选择退出 cookie”。

### 阁下有哪些权利？

阁下有权了解我们掌握您的哪些个人信息。阁下有权要求删除或更新不完整、不正确、不必要或过时的个人信息。阁下有权请求我们不再为直接营销或者市场调研的目的来处理您的个人信息。但是，如果阁下选择退来自诺基亚的营销和其它讯息，我们仍可能向阁下发送与我们的产品或服务有关的重要提示或为了这些目的而与阁下联络。

阁下可以通过下文列出的联系方式与我们联系，行使阁下的权利。在某些情况下，尤其是如果阁下希望我们删除或者停止处理您的个人信息，这也意味着我们不能继续向您提供服务。请注意，为了实现阁下的要求，诺基亚可能需要对阁下进行识别并要求提供补充信息。另请注意，相关适用法律可能包含有涉及阁下权利的限制性规定和其他规定。

我们鼓励阁下使用可获得的个人信息管理工具（例如：诺基亚帐户）来实现上述目的，因为这些工具为阁下提供直接进入您个人信息的途径，并允许您对之实施有效管理。

### 谁是阁下个人信息的控制人？

诺基亚公司（地址为 Nokia Corporation, Keilalahdentie 4, 02150 Espoo, Finland）为阁下个人信息的控制人。

此外，提供产品或服务的诺基亚关联公司也可能控制阁下的个人信息。阁下可以通过阅读产品或服务的条款和条件的方式或者使用相关诺基亚网站中提供的联系信息来获得控制人的身份及其联系方式。

有关诺基亚隐私保密措施的事宜，阁下还可以通过以下地址与我们联系：

Nokia Corporation

c/o Privacy

Keilalahdentie 4

02150 Espoo

Finland

### 美国安全港隐私保密框架

诺基亚集团（地址为：Nokia Inc., 102 Corporate Park Drive, White Plains, NY 10604 USA）遵守欧盟—美国/瑞士—美国关于告知、选择、转送、安全、资料完整性、接入和执行的美国安全港隐私保密原则，且已注册加入美国商务部安全港计划。如果阁下关于诺基亚参加安全港框架有任何问题或担心，请联系：

Nokia Inc.,

102 Corporate Park Drive,

White Plains, NY 10604 USA.

Attention: Legal Director, North America.

如果阁下认为 Nokia Inc. 没有满意地解决阁下在信息隐私方面的担心，阁下可以联络欧盟信息保护委员会（地址为：Data Protection Panel Secretariat, Rue de Luxembourg 46 (01/126) B-1000 Brussels, BELGIUM），或也可登陆 <http://circa.europa.eu/Public/irc/secureida/safeharbor/home>。

### 隐私保密政策的变更

诺基亚可能随时经通知后或不作任何通知而对本政策进行修改，或者改变、修改或撤销接入本网站的路径。但是，如果本政策发生了重大不利的变化，诺基亚将在本政策开始实施之际，在本网站首页发布为期三十天的通知，将变更事项予以告知。我们建议阁下随时再次浏览本政策，以了解其发生的任何该等变化。

## 版权及其他声明

## 声明

C€0434 ©

我们诺基亚公司郑重声明产品 RM-750 符合指令 1999/5/EC 中的基本要求及其他相关条款。此声明的全文可经由 <http://www.nokia.com/global/declaration> 找到。

© 2012 诺基亚。保留所有权利。

诺基亚、Nokia、Nokia Connecting People 和 Nokia Original Accessories 标志是诺基亚公司的商标或注册商标。Nokia tune 是诺基亚公司的声音标志。在本文档中提及的其他产品或公司的名称可能是其各自所有者的商标或商名。

事先未经诺基亚的书面许可，严禁以任何形式复制、传送、分发或存储本文档中的任何内容。诺基亚遵循持续发展的策略。因此，诺基亚保留在不预先通知的情况下，对本文档中描述的任何产品进行修改和改进的权利。



Oracle 和 Java 是 Oracle 和/或其附属机构的注册商标。

Bluetooth 商标和徽标归 Bluetooth SIG, Inc. 所有，诺基亚的使用已获得许可。

本产品已取得 MPEG-4 Visual Patent Portfolio License 的许可证授权，因此 (i) 当涉及由从事个人及非商业活动的用户以符合 MPEG-4 视频标准的编码方式编码的信息时，可将本产品用于相关的个人及非商业用途，且 (ii) 当视频内容由已取得许可证授权的视频内容提供商提供时，可将本产品用于相关用途。对于任何其他用途，则不授予或默许任何许可证。有关更多信息，包括与可能从 MPEG LA, LLC 获得的优惠，以及内部和商业使用权相关的信息，请访问 <http://www.mpegla.com>。

在适用法律允许的最大限度内，在任何情况下，诺基亚或其任何被许可方均不对任何数据或收入方面的损失，或任何特殊、偶然、附带或间接损失承担责任，无论该损失由何种原因引起。

本文档的内容按“现状”提供。除非适用的法律另有规定，否则不对本文档的准确性、可靠性和内容做出任何类型的、明确或默许的保证，其中包括但不限于对适销性和对具体用途的适用性的保证。诺基亚保留在不预先通知的情况下随时修订或收回本文档的权利。

有关最新的产品信息，请访问 [www.nokia.com.cn](http://www.nokia.com.cn)。

产品、功能、应用程序和服务的提供情况可能因地区而异。有关更多信息，请向诺基亚指定经销商或您的服务提供商咨询。本设备可能包含受美国和其他国家或地区的出口法律和法规控制的商品、技术或软件。严禁任何违反法律的转移行为。

对于与您的设备一起提供的第三方应用程序，诺基亚既不对这些应用程序的功能是否正常及内容是否属实提供保证或承担任何责任，也不会为这些应用程序的最终用户提供支持。使用应用程序，即表明您同意此应用程序按“现状”提供。对于与您的设备一起提供的第三方应用程序，诺基亚既不对这些应用程序的功能是否正常及内容是否属实做出任何陈述、提供保证或承担任何责任，也不会为这些应用程序的最终用户提供支持。

**FCC (Federal Communications Commission, 美国联邦通信委员会)/加拿大工业部公告**

您的设备可能干扰电视或收音机 (例如，当您在上述接收设备附近使用电话时)。如果此类干扰无法消除，则 FCC 或加拿大工业部可能要求您停止使用电话。如果需要帮助，请与当地维修机构联系。此设备符合 FCC 标准第 15 章以及加拿大工业部制订的免许可证 RSS 标准中的规定。此设备的操作应符合以下两个条件：(1) 此设备不会导致有害干扰，(2) 此设备必须承受任何收到的干扰，包括可能导致不必要操作的干扰。未经诺基亚明确许可而进行的任何更改或改装可能导致用户丧失使用此设备的权利。

第 1.0 版 ZH-CN

## 索引

## 符号/数字

## “地图”应用程序

— 查找位置	79
— 储存路线	80
— 储存位置	80
— 收藏	80
— 整理地点	80
— 整理路线	80
— 指南针	77
DRM (数字版权管理)	71
GPS (全球定位系统)	78
IMEI 卡号码	112
Java 应用程序	98
MMS (彩信服务)	52
Ovi 同步	100
PIN 码	112
PUK 码	112
Quickoffice	92, 93
QWERTY 键盘	23
RDS (无线电数据系统)	73
SIM 卡	51
— 插入	9
— 取出	9
SMS (短信息服务)	52
USB 充电	12, 13
USB 连接	66, 111
VPN (虚拟专用网)	107
WLAN (无线局域网)	105, 106
zip 文件	94

## A

安装应用程序	98
按键和组件	7, 8
按键锁	15
按键与组件	7, 8

## B

版权保护	71
办公工具应用程序	92, 93
帮助	18
保密码	101, 112
备份内容	97
备份数据	66
备忘	93
笔画输入法	27
壁纸	37
博客	60
播放列表	70

## C

彩信	52
常用联系人	49
出厂设置, 恢复	34
触摸屏	9, 19, 23, 24, 26
传送内容	15, 66, 69, 71, 101, 111
词典	94
存储	
— 清除	98
存储卡	10, 98
存储空间	96, 103

## D

打开/关闭	14
单键拨号	44
灯光提醒	31
地图	74
— 步行路线	84
— 查看储存的路线	80
— 查看储存的位置	80
— 导航	83, 84
— 定位	78
— 反馈	86
— 更改视图	76

— 共享位置	81
— 计划路线	85
— 驾车路线	83
— 浏览	74
— 路况信息	84
— 屏幕元素	76, 84
— 同步	81
— 位置详情	79
— 下载地图	76
— 语音指导	82
电池	118
— 插入	9
— 充电	12, 13
— 节省电量	32
电话簿	
请参见 通讯录	
电影	67
电子邮件	
— 小部件	58
请参见 邮件	
定位信息	78
订阅源、新闻	60
短信	52
对您的手机进行个性化设置	35, 36, 37, 38, 39
多项任务	23

**E**

耳机	17
----	----

**F**

复制内容	14, 15, 66, 69, 71, 101, 111
------	------------------------------

**G**

广播	73
感应器设置	41
更新	
— 手机软件	94, 95, 96

— 应用程序	94, 95
功能表	39
关于 Exchange ActiveSync	56
海量存储器	97

**H**

会议	90, 92
会议请求	58
呼叫	
— 紧急	119
呼叫等待	42
互联精灵	38
互联网	
请参见 网络浏览器	
互联网连接	104
环保提示	115
缓冲存储	59
幻灯片	68
恢复设置	34
回收	115

**J**

纪念日	91
计算器	93
加密	102
键盘	24, 26
键盘锁	15
解密	102
紧急呼叫	119
禁止	
— 设备	110

**K**

开机/关机	14
快捷方式	22, 38, 39, 49

**L**

离线情景模式	32
--------	----

浏览器  
请参见 网络浏览器

蓝牙 108, 109, 110

连接功能 107

联系人

— 编辑 48

— 储存 48

— 同步 51, 100

铃声 34, 35, 41, 49

录制

— 声音片段 72

— 视频片段 62

— 通话 45

## M

密码功能 112

免提电话 17

名片 50, 109

名片夹 51

— 常用联系人 49

— 储存 48

— 发送 50, 109

— 分组 50, 51

— 复制 15, 101

— 铃声 49

— 图片 50

— 小部件 39, 49

— 增加 48

## N

闹钟 87

农历 92

诺基亚服务 51

诺基亚套件 19

诺基亚应用商店 18

— 购买 40

— 下载 40

诺基亚原厂配件 113

诺基亚支持信息 112

## P

拼音输入 26

## Q

情景模式 34, 35

— 创建 35

— 个性化设置 35

— 离线 32

## R

任务 91

日期和时间 87, 88

日历 89, 90, 91, 92

软件 98

软件更新 94, 95, 96

## S

数据连接 107

— 蓝牙 108

数据线连接 66, 111

书签 60

设备锁定 101, 102

设置

— 恢复 34

— 接入点 104

— 语言 55

生日 91

声控命令 44

声音信息 53

时钟 87, 88, 89

时间和日期 87, 88

视频片段 68

— 编辑 67, 68

— 播放 68

— 发送 63, 109

— 复制 15, 66, 69, 101, 111

— 观看	64
— 录制	62
— 位置信息	61
世界时钟	88, 89
收件箱, 信息	53
收音机	72, 73
手机	
— 设置	14
手机传送	15, 101
手机锁定	101, 102
手写识别	25
输入法	23, 26, 27, 28, 29
搜索	32
— 收音机频道	73
锁定	
— 按键	15
— 屏幕	15
— 手机	101, 102
— 远程	102
锁码	101, 112

**T**

调频收音机	72, 73
提示音	
— 个性化设置	35
天线	16
通话	45
— 拨打	40, 42
— 会议	43
— 接听	41
— 限制	46, 47
— 转接	46
— 最近拨出	45
通话设置	
— 拒绝接听	41
通讯录	47
同步	51, 99, 100

图标	30, 31
图片	66
— 编辑	67
— 查看	64
— 发送	63, 109
— 复制	66, 101, 111
— 拍摄	61

**W**

腕带	17
网络订源	60
网络浏览器	59, 60
— 高速缓冲存储器	59
— 浏览网页	59
— 书签	60
网络连接	104
网络设置	104
为电池充电	12, 13, 118
位置信息	61, 78
文件管理	96, 97, 98
文字输入	24, 25, 26, 29
我的名片	50
无声情景模式	35

**X**

小部件	39, 49, 58
许可证	71
下载	40
— 主题模式	36
限制呼叫	46
相机	61
— 拍摄图像	62
新闻、订源	60
信息	52, 53
— 发送	52, 53
— 会话	54
— 声音	53



信息播报	55
信箱	
— 语音	46
虚拟 QWERTY 键盘	23
虚拟键盘	26
虚拟全键盘	24

**Y**

疑难解答	60
扬声器	17, 41
音乐	69, 71
— 播放列表	70
音量控制	17
音频信息	52
应用程序	23, 39, 95, 98, 99
用户指南	18
邮件	55, 56, 58
— 创建	58
— 发送	58
— 附件	58
— 设置	56
— 信箱	56
— 阅读和回复	57
语言设置	55
语音通话	
请参见 <i>通话</i>	
远程锁定	101, 102

**Z**

主题模式	36
主屏幕	22, 36, 37, 38, 39, 49, 58
照片	
— 查看	64
— 复制	15
— 拍摄	62
— 位置信息	61
— 整理	66
照片编辑	67

照相/摄像机	
— 发送图片	63
— 录制视频片段	62
— 拍摄图像	61
— 位置信息	61
支持	18, 112
指示符号	30, 31
转接呼叫	46